LA PRENSA

PORTE PAGO R. ARGENTINA

Año LII — Núm. 18.702 — 8 — BUENOS AIRES, LUNES 18 DE ABRIL DE 1921 — Dirección y Administración: Avenida de Mayo 567 y 575

DIARIO DE LA MAÑANA

(Fundado el 18 de octubre de 1869)

Precio del ejemplar: 10 centavos

TARIFA DE SUSCRIPCION

	Capital $ m/n	Interior $ m/n	Exterior $ oro
Un mes	2.30	—	—
Tres meses	6.90	7.50	7.50
Seis meses	13.80	15.—	15.—
Un año	27.60	30.—	30.—

SUD AMERICA

Tres meses	$ m/n	11.—
Seis meses	" "	22.—
Un año	" "	44.—

Los avisos se reciben con tarifa ordinaria: desde las 8 en verano, y desde las 9 en invierno, hasta las 19. Después de esa hora se cobra doble tarifa.

Los pedidos de suscripción, cambio de domicilio, inserción de avisos y cualquier otra comunicación relacionada con la administración de este diario deberán dirigirse al Administrador.

Toda otra correspondencia envíese a nombre de la Dirección.

No se atenderá pedido de ningún ejemplar suelto que se haga fuera del municipio de la capital, sin que se acompañe el importe de un trimestre, semestre o un año adelantado. Las suscripciones pueden comenzar en cualquier fecha, pero terminarán el 31 de marzo, 30 de junio, 30 de septiembre o 31 de diciembre.

El importe de las suscripciones podrá enviarse en la siguiente forma: por giro postal, por guía de ferrocarril o trasporte y por medio de casas bancarias y de comercio.

POSTE RESTANTE DE "LA PRENSA"

En esta administración se hallan depositadas las cartas que a continuación siguen, las que serán entregadas previo justificativo, de 12 a 18:

Leopoldo Formaini, Julián Guido, Andrés Fraga, Bandilio Viver, Juan Pegueroles, Julián Santesteban, José García Guevez, Soledad Edreiza, Miguel A. Magide, Francisco Cristóbal, V. Yañez, Henning Fyenberg, Vicente Linuera, Pedro Rojo Sanz, Florencio Llorena, Juan G. García, Manuel Tornás, Juan Casenas, Francisco C. Desganiga, Jesús Rodríguez Diez, Josefa Pérez, Nicolás Vaquero, Juan Murga, José Rum, Juan Tato Boo, Alejandro Fernández Fraga, Miguel Moreno.

Nota: Este servicio es gratuito y exclusivo para las cartas que lleguen del exterior; las que procedan de esta capital o del interior de la República no serán recibidas. Las cartas que se pongan en lista y no sean retiradas en el término de un mes, se devolverán al Correo. Este servicio no admite impresos, tarjetas postales, ni circulares de ninguna clase. Esta administración no se hace responsable por los errores que puedan ocurrir en la entrega de las cartas.

DIVERSIONES PUBLICAS

TEATROS

COLISEO — Gran compañía alemana de operetas.—Abono a 20 funciones selectas que no coincidirán con el turno par del Colón. Presentación el 20 de abril.

ODEON—Miércoles 20, a las 21.15, segundo concierto de la eminente pianista Paquita Madriguera. Platea, $ 4.00.

NACIONAL — Empresa Carcavallo. — Compañía cómico lírica nacional.—Hoy, a las 18: Mustafá. A las 21: Mustafá; Campo adentro; Mustafá. Platea, 1 $ por sección.

LICEO — Compañía argentina Pagano-Ducasse.—Hoy, a las 21: ...y Dios dispone, Cartas de amor. Platea, $ 2.50.

POLITEAMA ARGENTINO — Compañía argentina de comedias Roberto Casaux. —Hoy, a las 21.15: La llegada de Alberto. Farrubo; a continuación fin de fiesta por la compañía de arte regional norte-argentino. Platea, $ 3. Miércoles 20, estreno: El hombre que se volvió cuerdo.

OTRO—Arte nativo norte-argentino. — Gran conjunto criollo de música, canto y baile bajo la dirección del profesor Andrés A. Chazarreta.—Hoy, sección especial a las 18. Platea, $ 1.50.

VICTORIA — Compañía española de comedias Astort-Ysbert.—Hoy, a las 21: A la luz de la luna, Un negocio de oro. Platea con entrada, $ 3. Mañana martes: La señorita de Trevélez. Miércoles 20, estreno: Ramo de locura.

SAN MARTIN — Compañía nacional Arata-Simari-Franco.—Hoy, a las 18: ¡Morriña... morriña mía! Platea, 1 $. A las 21: ¡Morriña... morriña mía!, El capitán Metralla, ¡Morriña... morriña mía!

OPERA — Compañía nacional Vittone-Pomar.—Hoy, a las 18: Romántico bulincito. Noche, a las 21: Romántico bulincito. No hay burlas con el amor, Romántico bulincito.

BUENOS AIRES — Compañía argentina Muiño-Alippi.—Hoy, a las 18: Panorama nacional. Noche, a las 21: Panorama nacional, Bajo el yugo de un tirano, Panorama nacional.

ARGENTINO — Compañía Florencio Parravicini.—Hoy, a las 21: Cartas viejas, Sindicato Treinat. Platea, $ 2.50.

APOLO—Compañía cómico-dramática César Ratti.—Hoy, a las 18, 21 y 23.15. A las 9 en el convento. Platea, 1 $. A las 22, doble: La carrera de Charrúa.

NUEVO — Compañía de comedias de Ernesto Vilches.—Hoy, a las 21.15: El eterno don Juan, (The great lover). Platea, con entrada, 3 $.

COMEDIA — Gran compañía española de Ligero-Ibáñez.—Hoy, a las 18: El amor de los amores. Noche, a las 20.45: Frivolina. La República de la broma, El amor de los amores.

MARCONI — Gran compañía lírica italiana.—Hoy, a las 21. Gran fiesta artística en honor y beneficio del maestro Antonio Capdevila. 1ro. y 2o. acto de El barbero di Seviglia. Gran acto de concierto de los profesores. Platea con entrada, 3 $.

MAYO — Compañía de comedias Diaz-Perdiguero.—Hoy, a las 18: Lo que no muere. Noche, a las 21: Fantasmas, ¡Qué amigas tienes, Benita!

AVENIDA — Compañía de operetas y revistas Inés Berutti.—Hoy, a las 18: El sol de España. Noche, a las 20.45: El sol de España, Una noche en el paraíso.

TEATRO FLORIDA — Galería Güemes.— Compañía argentina.—Hoy, a las 17.15: Autocromos, la India esplendorosa y La Petit Meller. A las 18.15: La feminista, Linda Thelma. A las 21.15: La feminista, La Sulamita, Linda Thelma.

AMERICA — Boedo 819.—Cía española D. Garrido.—Hoy, a las 18: El chico de las Peñuelas. 21: Las bribonas, 22 y 23: La tempestad. 1p

VARIEDADES — Compañía argentina Felipe Panigazzi.—Hoy, a las 21: La venganza del gallo. Noche, a las 21: Tu cuna fué un conventillo, La lechera del bar Cepetín, El cuarto No. 8.

ROYAL THEATRE — Compañía cómico lírica nacional.—Hoy, a las 18: El premio "Cornelio". Noche, a las 21: El mundo al día, Las hijas de Elena, El premio "Cornelio".

VARIEDADES

CASINO — Hoy, a las 20.45. Gran éxito, los elefantes enciclopédicos y toda la nueva compañía de variedades. Entrada general, $ 1.50, paraíso, $ 0.50.

HIPPODROME—Corrientes y C. Pellegrini—Circo Frank Brown.—Hoy noche, variado programa.

ESMERALDA — Esmeralda 443.—Interesantes espectáculos de cine y variedades familiar: Belkiss Prince, Otto Plath, Pierrete Fiori, Los Littlefield, Los Diavolinos.

PORTEÑO — Corrientes 846 — Variedades y cine familiar, Los Senelis, Los Besson, La bella Julia, etc.

PARQUE JAPONES — Callao y Paseo N. L. Alem.—Abierto los domingos y días de fiesta, tarde y noche. Entrada general, un peso.

MAJESTIC — Lavalle 865. U. T. 634, Libertad.—Grandes estrenos por el sol del biógrafo; variedades por Luisa Vila, Los de la raza, Trío Palos, Panthos, Julia Alonso.

SOLEIL — Corrientes 2150.—Presentación del imitador vocal Max Nilson. Exito clamoroso del Trío Málaga e Iris. Estrenos sensacionales de películas. 1p

CINEMATOGRAFOS

PALACE THEATRE — Corrientes 757.— U. Telef. 5232, Avenida.—El cinematógrafo de moda. El mejor programa.—Hoy lunes, a las 18: Pista que no falla y Pathe Journal. 18.30: Seis pies cuatro pulgadas, por William Russell. 17.30 y 23: La dádiva secreta, por Gladys Walton. 18.30 y 23. El extraordinario film Ajuria (Especial): Abnegación, por Gloria Swanson y Elliot Dexter, producción de Cecil B. de Mille.

SELECT — Sulpacha 482.—Hoy, a las 16, cómicas, 16.30 y 21: La cuna vacía, por Ethel Clayton. 17.15 y 23: Seis pies y cuarto, por W. Russell. 18.15 y 22: Abnegación, por Gloria Swanson.

CAPITOL THEATRE — Santa Fe 1848.— Hoy tarde, a las 16.30, noche, a las 21: Cifra púrpura, Tuya cuando haya ocasión. A pedido: El genio alegre, por Francisca Bertini. Jueves, noche de moda, 2 estrenos notables y el cuarteto de maestros. Viernes, programa extraordinario: Don César de Bazán, por William Farnum; Trabajo de Emilio Zola, un film admirable.

GRAN SPLENDID THEATRE—Santa Fe 1860. La más aristocrática sala de Sud-América. Afamada orquesta. Hoy lunes, tarde y noche, gran acontecimiento cinematográfico, estreno de la obra maestra de Cecil B. de Mille: Abnegación, protagonista Gloria Swanson (Ajuria especial). A las 16.30 y 21: La dádiva secreta, por Gladys Walton. 17.30 y 22: Seis pies, por William Russell.

Jueves 21: Inauguración de las matinées infantiles. Algo especial para los niños. 5 estrenos de comicidad. 2º film extraordinario por el rey de la risa Harold Lloyd: La chica del gran pirata (45 minutos de continua risa), y estreno de los 4o. 2o. y 3o episodios de El boxeador de la muerte, por el campeón mundial de box Benny Leonard.

CINEMATOGRAFOS

EMPIRE THEATRE — Corrientes y Maipú.—Teatro de moda. El mejor programa. La mejor orquesta.—Hoy lunes, tarde a las 16: Agapito tramoyista, 16.30: Ana la huerfanita, 17.20: Estreno: A la luz de la verdad y éxito del conjunto musical humorístico Royal's, 18.20: Film Revista, Agapito tramoyista y éxito de la troupe de bailes rusos, programa extraordinario. Noche, mismo programa. Mañana día de moda, estreno de nuevos bailes: Voces de primavera, Danza de Anitra, Tamborín chinesco, Czardas. 1p

SELECT LAVALLE — Lavalle 921.—Hoy: El último de los sajones, La felicidad de tres mujeres, Pimpollos rotos, 23 1/2 horas de permiso, La piedra del diablo, La alcaldesa.

TEATRO GENERAL BELGRANO — Cabildo 2165.—Hoy, a las 16.30 y 23.20: Viandantes, por H. Rawlinson; 17.30 y 22.30: La risa del payaso, por Enid Bennett; 18.30 y 21.40: La señorita dentista, por Mia May; 20.45: Sombras fascinadoras, por Anna Smith.

CINE CALLAO — Callao 27.—Hoy: La cuna vacía, El caso Bromley, La dádiva. Estreno: Abnegación.

GAUMONT THEATRE — Rivadavia 1636 —Hoy: Variedades No. 14, Alma de tigre, (13a.); El caso Bromley, La dádiva secreta, Abnegación.

TEATRO PRINCESA — Sulpacha 460.— Hoy, en cine continuado desde las 11 horas: Una excursión al monasterio de Piedra, (Aragón); Su Majestad el yankee, por D. Fairbanks; Andalucía pintoresca y monumental; A orillas del lago, por Montagu Love y Emyle Stevens. Mañana: El genio alegre, de los Hnos. Quintero, por Francisca Bertini. 1p

THE AMERICAN PALACE — Córdoba y Callao.—Hoy, a las 18 y 22.30, por última vez, el formidable y emocionante espectáculo; Subasta de almas, (a p. populares), 17.10 y 21.40: Casados por error, por J. W. Kerrigan, 16.20 y 21: El amor manda, por June Elvidge. Mañana, estreno Fox: La alcaldesa, por Eileen Percy y Romance de media noche, por Anita Stewart. Miércoles, éxito colosal, 5a. y 6a. vez: El genio alegre, por la Bertini. 1p

ELECTRIC PALACE — Lavalle 836. — Hoy: Un vaquero de Broadway, Vivo o muerto, 8o. episodio; Almas de temple, La piedra del diablo, Los contrabandistas, Dinero a montones, El clamor de la sangre.

SELECT B. ORDEN — Bdo. Irigoyen 1621. U. T. 1780, B. Orden.—Hoy: La venganza de Tong, por Sessue Hayakawa; Zoraida la gitana, por Ale Nazimova; Alma de tigre, por Helena Holmes; Los despojos de una vida, por Catalina Williams; Entreactos, por Lamy Somon. Mañana: Cayena el bravo, por Harry Carey. 1p

CINE PRESIDENTE ROCA — Rivadavia 3753.—Hoy: Una Salomé moderna, En momento de pagar, El perro de Alaska, Vivo o muerto, 2o. ep.; Pathé Revista 46.

CINE BOLIVAR — Bolívar 1032.—Hoy: Las huellas misteriosas, 4a. serie; La mentada Sra. de Salcedo, Sonriendo, Presente, mi capitán. Mañana: La mano redentora.

CINE ELITE — Cabildo 3241. — Hoy: El fugitivo, Una hija del tío Sam, La sublime aventura.

ETOILE PALACE — Corrientes 2759.— Hoy: La vida que empieza, El demonio de los celos, Almas de temple, Un vaquero de Broadway.

IMPERIAL CINE — Cangallo 771.—Programa estupendo, selectas audiciones por E. Bolognini.—Hoy: El puñal ensangrentado, La clave del enigma.

BIJOU SALON — Pueyrredón 965.—Hoy, t. y n.: Almas cerradas, por Dorothy Dalton; Almas de tigre, 10o. ep.; La hija de Eva, Carlitos aficionado al teatro.

CINE DE LAS FAMILIAS—Santa Fe 1825 —Hoy, estreno del drama en 6 actos del programa Rex: Sañagra; estreno, La Nación de los murmullos, Vivo o muerto (13 episodio).

CRYSTAL PALACE — Hoy: El puñal ensangrentado, Cayena el bravo, La lija del verdugo, El testigo defensor, Vivo o muerto, 7a. serie.

SMART PALACE — Corrientes 1279/83.— Hoy: El caso Bromley, La cuna vacía. Estreno: La dádiva secreta. A las 23.20 Estreno: Abnegación.

CINE ESLAVA — Sulpacha y Viamonte —Hoy: Alma de tigre, Trompiterapia, La piedra del diablo, Las islas Orcadas.

CORRETAJE DE PROPIEDADES EN GENERAL

MARIO LIVINGSTON.—Cangallo 466. U. T. 2465 y 1687, Avenida. Vendo en San Pedro, 220 hectáreas de rico campo, casi totalmente alfalfado y con algunas mejoras. Facilidades de pago. Más datos dirigirse directamente. Hipotecas: Doy cualquier suma a papel u oro sobre casas o campos, capitalistas particulares, interés menor de plaza.

B. SANCHEZ Y CIA. MARTILLEROS públicos. A la brevedad y en condiciones ventajosas rematan casas, campos y terrenos. Se anticipa dinero sobre la venta. Av. de Mayo 769, esc. 20, U. T. 7870, Av. v18

VENTAS DE CASAS, CAMPOS Y TERRENOS

A $ 90 POR MES, CASA 4 pzas., en Ciudadela, vd. Leone y Reigosa, Cerrito 240

A 1 C. RIVADAVIA vdo. casa con facil., alq. 7 p. y 2 serv., R. Falcón 3125.

A MEDICOS O PERSONA PUDIENTE, vendo casa nueva central; Ecuador 553. v20

A LAS 16, HOY remata Ithurralde campito de Garín, en el esc. 46, Tucumán Nro. 1353.

ADM. PROPIEDADES RURALES. Venta: 1.250 hect. en estación Cereales, casa negocio ramos generales s/estación F. C. O. Eckell, Humberto I 1553.

A 1/2 CUADRA DE CORRIENTES Y 1 de Pueyrredón, casa de 10 habitaciones, vestíb., calefacción, vende con fac., trato directo de 14 a 17, B. Mitre 766, sastrería.

ARGENTINA DE TIERRAS DEL NORTE Av. de Mayo 651, lotes en 80 meses, desde $ 6 mens., a est. Munro, Villa Adelina y Boulogne (F. C. Central Córdoba). v30

ARGENTINA de tierras del Norte; Avda. de Mayo 651. Chacra de 25 hect., 50 minutos de Retiro. Otra inmediaciones Boulogne. F. C. Central Córdoba. v30

BERNARDO de Irigoyen y Moreno, vendo casa en terreno de 19x35; Rivadavia 3059, de 14 a 17.

B GRAN SALON esquina, bar regio, A. Mayo, alq. 260, vendo c. facilidades, o permuto. Salta 154, Vaccaro. v19

BURZACO, terreno esquina, 23x18 metros vendo 4000 $; 4 cuadras al Sur y 2 al Oeste de la estación; ocurrir Necochea número 1350, Buenos Aires. v18

CON CEDULAS, sala, negocio, 4 pzas., cloac., vdo. 1/2 pr., urg., Gaona 1732.

CASA NEG. vdo. Rosetí 627 y casita Charlone 1911, tratar Teodoro García 8727.

CASA esquina central, 10 mts. por 12, vendo; F. N., Venezuela 1365.

CASA EN Palermo, sala, 4 habit., vendo López Win, Aráoz 1426. v20

CEVALLOS y Belgrano, salón neg., 2 d. baño, coc., 2 ps., Demaría, Sulpacha 328

CASA CHICHE, VENDO, E. UNIDOS 3923, no admito a corredores.

CASA CORRALON y GALPON, FREYRE 3525 y Núñez, sala, 3 hab., galería, edif. cal, 20x30 v., cloac., vdo. 1/2 céd., tr. alll.

CERCA CASEROS 2500, 3 pzas., chiche, vden. Leone y Reigosa; Cerrito 240.

CAMPO EN EL PILAR, 50 hect., vendo o arriendo, 15 cuadras del pueblo, directo, de 8 a 13; Malvinas 260.

CASA LUJOSA, vendo, 1/2 cuadra de Santa Fe, 10x30 vs., sala, vestíbulo, 4 piezas, baño, c., w. c., cloacas y adoq. pago, Aráoz 2574.

CHACRAS 25 EN SANTA FE, DE 200 hectáreas, en $ 10.000 cada una, condiciones de venta; $ 2.500 al contado y el resto a plazos, tierra especial para agricultura y ganadería, agua dulce a 8 metros, zona de alfalfa e invernada de hacienda, distante 1 legua de estación, entrega inmediata a los compradores, proporcionándoles semillas para la siembra, Banco Valentín S. María Lda., Sulpacha 441. v18

DIRECTORIO al 2900, sala y 4 p., adoq., Argerich al 200, 600 vs., 4 p., cloc. y ot. c. chicas, v. Gomberoff, Directorio 3040. v18

ESPLENDIDO CHALET inglés vendo, Adrogué; Aráoz 2574, Figueroa.

EN BELGRANO, TENGO EN VENTA casas chicas, grandes, hotelitos y terrenos; Villalba, F. Lacroze 2468. v30

ESTANZUELA 300 HS., en Mar del Plata, vendemos, Risso Patron y Cía., San Martín 484.

EN GRAN ZONA AGRICOLA DE SANTA Fe, vendemos 4.000 hectáreas de campo virgen, flor, sin monte, apto para cualquier cultivo, rodeado de alfalfares y sembrados, tiene aguas buenas entre 5 y 10 metros y está situado a 4 leguas de estación F. C. Central Argentino, dirigirse a Casares Hnos. y Cía., Sarmiento 367 (Buenos Aires).

FLORESTA, San Nicolás al 200, 4 piezas $ 7.800, Reconquista 144. Balocchio.

FLORESTA: CASA, 3 pzas., $ 10.000, mitad plazo; Leone y Reigosa, Cerrito 240.

FRENTE AL ONCE, Base $ 18.000, con facilidades, la esquina de Cangallo 3001 y Ecuador, remata Cacurí. v19

GAONA ESQUINA Argerich, vendo ideal terreno, Cacurí, Rivadavia 827. v19

GABRIEL LAGLEYZE y Cía. Sarmiento 332. Ofrecen en venta:

Muy buena casa habitación, por San Juan y Castro Barros. Amplia, moderna, con jardín y todas comodidades. Precio $ 60.000.

En Palermo, próxima a Santa Fe y estación del F. C. Pacífico, hermosa casa habitación, con cédulas, Precio 35.000 $.

En Belgrano, sobre Olazábal y Cabildo, casa habitación moderna, de 6 habitaciones principales, 2 de servicio y dependencias. Con cédulas. Precio 45.000 pesos.

En la Provincia de Buenos Aires, campo de 250 hectáreas, alto, sin desperdicio, con poblaciones, y entrega inmediata.

Campo de 1.000 hectáreas en Entre Ríos, próximo a Rosario Tala. Muy barato y barato. v18

IDEAL PARA FAMILIA, RIO JANEIRO 1872, 6 piezas, se vende, visítese de 12 a 16.

LYNCH, CASITA 10x50, 3 PIEZAS material, cocina y pieza madera chica, está alq. en 40 $, se vende, con dos mil pesos contado, resto en mensualidades, dueño, San Pedrito 54, Flores.

MODERNAS Y GRAN RENTA. ALTOS Y bajos. Grupo de 4 casas independientes, Nuevas y confort. Calle Vidt 1628 al 1634, entre Soler y Paraguay. Sobre Santa Fe altura 3300. Renta 720 $ mensuales. Precio $ 63.000. Tratar Brunetti, Rivadavia 714. v18

P. GOYENA 1500, moderna y p. renta, 10x60, bal. y alt., Demaría, Sulpacha 323

PETIT HOTEL moderno, por Córdoba y Anchorena, vendo direct., Rivadavia 3059, de 14 a 17.

RIVADAVIA 8900 y Lacarra, 10x60, 2 d., baño, coc., 1 p., w. c., adoq., etc., a $ 25 la vara, Demaría, Sulpacha 323.

RUA—EN VILLA URQUIZA, 3 CASAS, libera por Av. Constituyentes, $ 11.000. Av. Mayo 563/72 o Cabildo 1730. 32/103.

RUA—AV. OLIVERA POR PROV. UNI das, linda casita a 3 cuadras de Rivadavia, $ 9600 a plazos. 28/86.

RUA—AL LADO DE PROV. UNIDAS por Moreto, linda casa 4 habitaciones, baño, 10x40, $ 11.500 con cédulas. 29/94.

RUA—AV. CORRIENTES Y RIO DE JAneiro. Sólido edificio. Frente piedra. Negocio y familia. 400 v/c. En $ 37.000. A plazos. 25/86.

RUA—ANCHORENA Y BERUTTI, LLAve en mano, 2 salas, dormitorio y comedor, baño y 2 piezas en altos. $ 22.500. A plazos. 34/16.

RUA—PRECIOSA CASA CON CEDULAS y plazo, a 3 cuadras de Rivadavia por Av. Carrasco, 3 habitaciones, galería, etc. $ 10.500. 29/88.

RUA—EN FLORESTA: AMPLIA 10x75, con entrada de coche, 3 habitaciones, 1 pieza, etc., parral y frutales. A 1 cuadra de Laguna al 1000. $ 9500 a plazos. 29/199

RUA—EN ALMAGRO, LINIERS POR INdependencia. Moderna, sala, 3 dormitorios y comedor, baño, etc., azotea. $ 28.500. A plazos.

REYES VDE. ESMERALDA 800, 20x35: Rodríguez Peña 1300, 10x30. Edif. Montevideo al 200, 9x20. Estac. Once, 3 casas de 6 p., comed. de 16 a 23.000 $, con céd. Rivadavia 863.

SANTA FE y Montevideo para petit hotel, 16x17, ed. viejo, Demaría, Sulpacha 323

TERRENOS en 80 mensualidades, sin interés, vendo en la misma estación Merlo, Bolívar 126, José A. Falbo. v20

TERRENO VENDO, 2 lotes de 10x50. Estomba entre Juramento y Mendoza, en $ 2.50 v. c. Urgente, por ausentarse su dueño; Mazzei, Talcahuano 469.

TERRENOS VENDO, 4 lotes en Belgrano, 1 cuadra de Cabildo, $ 13 vle., con adoquinado pago. 3 lotes tienen 10x25 vs. cada uno y un lote de 10x45 vs., barrio de familias, rodeados de edificación moderna. Aráoz 2574, U. T. 1373, Palermo, Figueroa.

URGENTE, a cualquier precio, vendo Thames 1330 y Merón 2760; tratar en las mismas.

VARELA Y JUNTA, 4 piezas, desocupada, $ 11.000, Reconquista 144. Balocchio

V. del PARQUE, terrenos s/ad., V. Urquiza s/Triunvir., Demaría, Sulpacha 323

V. URQUIZA, Triunvirato y Echeverría. 3 hab. cal., vdo. $ 9.800, Av. Mayo 1136, 2 p., Tenconi.

V. DEVOTO, Chivilcoy y Av. América, a 3 c. tranv., 2 d., com., baño, coc., w. c., gal., 10x45, Demaría, Sulpacha 323.

VILLA DEVOTO, sobre estación F. C. P. tranvía al frente, terreno 23x49, vendo, tratar Esperanza 3236. v19

COMPRA de CASAS, CAMPOS y TERRENOS

A VENDER O COMPRAR SUS CASAS en Boca y Barracas, les aseguro la venta en pocos días, por ser el martillero más popular y de confianza, sobre la tasación oficial por 20 años que reside en la localidad, Romano, Cangallo 621, 14 a 18 y Olavarría 589, U. T. 2814, Av. y 618, Bs. v19

COMPRO casa 3 ó 4 hab., cerca tranvía, c. [illegible] no. Uruguay 536. v20

CASA $ 2 [illegible] CONTADO COMPRO, no admito c[illegible] por carta Soler 3834.

ONCE a M[illegible] urg. compro casa, Rivero Luis [illegible] Uruguay 536. v18

ROMANO, compra 5 casas, cerca Av. S. Martín, Cangallo 621. v19

SE COMPRA terreno o casita, 3.000 $ contado, Sra. B., San Eduardo 1677. v18

TERRENO compro en Belgrano; tratar Cabildo 3373.

TERRENO o casita, 10x20, ent. Palermo y Belgrano, cpro., Berutl 4542, p. carta.

PERMUTAS

A PERMUTAR negocios por propiedades o viceversa, Victoria 1970, Pascual.

PERMUTO por almacén casa con mucho terreno, trat. Thames 1111. Delfino.

PERMUTO TERRENO POR CHARRET y caballo; Garibaldi 1432.

PRESTAMOS E HIPOTECAS

ANTICIPO dinero sobre testamentarías, sin corredor, de 9 a 11, Moreno 3651.

ANTICIPO DINERO rápido, sobre testamentarías, de 10 a 12, Lavalle 1501.

A COMERCIANTES y propietarios, facilito dinero, sola firma, 25 ojo amort. trimestral. T. A. Vinelli, S. Martín 345. v18

AL 7 ojo en 1a. y 9 ojo en 2a. hipoteca s. casas y campos, pidan a T. A. Vinelli, S. Martín 345, U. T. 1681, Avda. v22

A. DEMARCHI Co. facilitan 5.000 $ a 500.000 desde el 7 ojo en 1.as y 2.as hipotecas, sobre casas y campos, capital y provincias, a cortos y largos plazos, con o sin amortización, acord. hasta 80 o/o de su valor, oper. breves, Av. de Mayo 1366.

COMERCIANTE establecido necesita 2.000 $, garantía a satisfacción, escribir Poste Restante D. H. O., Correo Central.

DINERO por sucesiones, mercaderías, títulos, propiedades con cédulas, etc., da Real Credit, Talcahuano 612. v24

DESDE $ 1.000 hasta 500.000, doy en 1a. 2a. hipoteca y testamentarías, Maipú 234, depto. 2, Juan Gouvert. v18

ENRIQUE CERRI—B. MITRE N.º 383. Préstamos bancarios con 25 ojo de amortización trimestral a comerciantes, industriales, hacendados y propietarios. Créditos con garantía de lanas. Créditos con prenda ganadera. Hipotecas por mensualidades, pagaderas en 5, 6, 10 a 20 años, o a plazo fijo, para construcciones, compra de casas, campos; cualquier suma. v22

NECESITO 2.000, 10.000, 25.000, 40.000 en hipotecas, S. Martín 264, Alvarez.

RISSO PATRON y Cía., San Martín 484. Conseguimos créditos bancarios, prendarios e hipotecarios en las mejores condiciones de plaza.

COMPRA Y VENTA DE CARBON LEÑA Y PETROLEO

VENDO con contrato leña quebracho col. campana y media; Paillé, Esmeralda 22, de 13 a 14; Tel. 4561, Riv. v19

COMPRA DE MUEBLES, ROPAS Y OBJETOS VARIOS

A 85 $ PAGO trajes, muy usados 65 $. U. T. 5484, Mit., Mauricio, Ombú 553. v21

A PEDRO, compro muebles, pianos, obj. S. Juan 1090, 1 piso, U. T. 386. B. O. v19

A SIMON, compro $ 85 trajes, muebles; U. T. 4955, Mitre, Ombú 435. vlm.

A BLEJMAN, Corrientes 2243, U. T. 5170 M., compro muebl., pianos. obj. v22

A 85 PAGO trajes, usados 65, varios. U. T. 1440, Lib., Libertad 324, Gregorio. v30

A JOCOBO, $ 85 PAGO trajes, muebles U. T. 5169, Mitre, Lavalle 2383. v21

A LBERT; Corrientes 1763, muebl., pianos, etc., compro; U. T. 6444, Libertad. v22

A SIMON, U. T. 6553, Mit., compro muebles, pianos, objetos, Paso 257. v20

A RIS compra moblajes, sueltos y pianos, U. T. 8192 Mitre; Corrientes 2583. v29

A 85 PAGO trajes, 65 muy usados, U. T. 6665, M. Ombú 412, Gregorio. v21m.

A $ 85 PAGO TRAJES y muebles. U. T. 4217, Mitre; Ombú 417, Samuel. v23

A TILIO, Corrientes 2012, muebles, pianos, etc., compro, U. T. 4922, Lib. v22

A NGEL, compro muebles, pianos y obj., U. T. 4314, Juncal, Córdoba 3649. v22

A SIMON, compra muebles, pianos, obj., U. T. 6872, J., Anchorena 1441. v23

A COSTA, compra moblajes, pianos, sueltos. Uruguay 411, U. T. 1.62 Lib.

A NGEL, compro muebles, pianos, objet., Tucumán 2232, U. T. 4646, Mitre. v23

A JAIME, LAVALLE 1846, compro mueb., pianos, ropa. U. T. 4996, Libertad. v21

A YACUCHO 326, U. T. 3537, Lib., compro pianos, muebles; Miguel. v21

A DOLFO, 75 TRAJE usado 45, muebles, pianos, Lavalle 1177, U. T. 2658, Lib. v23

A YACUCHO 443, U. T. 1376, Lib. Comp. mueb., objetos, ropa de señora. v23

A DAVID, pago bien ropa de hombre; U. T. 337, Lib.; Libertad 619.

A JOSE, Libertad 416, U. T. 1606, Lib., pago hasta 80 p. trajes usados. v20

A LTO precio, muebles, pianos y ropa, Andes 275, U. T. 5327 M., Enrique. v22

A DEL, $ 85, trajes hombre, sra., muebles U. T. 9952 M., Larrea 853. v22

A L MEJOR precio compro moblajes. Adolfo, Libertad 610, U. T. 227, Lib. v19

A SANTA FE 4560, U. T. 912 Palermo, mueb., pianos, objetos, comp. Bank. v22

A. RIVERO, compra moblajes sanitarios y escritorios; Bolívar 122, U. T. 3391, Av. v29

MOBLAJE completo a familias que se ausentan, compro y pago en el acto. L. Alegre, Uruguay 526, U. T. 1630, Libertad, de 12 a 13. v24

ARRENDAMIENTO DE CAMPOS Y NEGOCIO DE HACIENDAS

ARRIENDO TOMO CHACRA O granja, compro mejoras, Charcas 3384.

DESEO arrendar 60 a 100 hectáreas, para tambo, preferible con población, hasta 1 hora de Constitución. Cantol, Salta número 528. v20

DE LOS SEÑORES Julva y Millán, se venda tambo especial, y se alquila campo en Los Cardales, F. C. C. A. Verlo y tratar a toda hora, con los mismos dueños, en Los Cardales. v19

SOLICITO unas 2500 hects. en arrendamiento, 6 horas, buen campo, firma de primer orden, Cacurí, Rivadavia 827. v19

COMPRA Y VENTA DE ALHAJAS Y PIEDRAS PRECIOSAS

ALHAJAS vende, facilidades a empleados públicos, "El Ideal", Azcuénaga 725. v25

ALHAJAS, BRILLANTES, compra y paga bien "El Tibidabo", Cerrito 373. v30

ALHAJAS, brillantes, perlas, pago mucho; Corrientes 910, La Perla. v27

ALHAJAS finas compro, platino, brillantes, perlas; Esmeralda 836. v23

ALHAJAS 20 MENSUALIDADES, vende casa introductora a empleados públicos of. de ejérc. y Armada. La Comercial, Av. de Mayo 1634, U. T. 4343, R. v23

LA DIAMANTINA Alhajas y brillantes, paga bien; Sulpacha 521, T. 5740, R. v20

LA MAXIMA", Alhajas, compra, paga bien Esmeralda 570. U. T. 411, Riv. v23

INSTALACIONES Y ACCESORIOS PARA NEGOCIOS

ARMAZONES, tabiques, mostradores farmacias, barato; Bmé. Mitre 1570. v1

ARMAZONES, mostradores, almacenes, fideeras, farmacias, bar, E. Ríos 233. v22

ARMAZON DE CEDRO CON SUS VIdrios, se vende, Cangallo 3899.

ARMAZONES botica, inst. general, liq., carpint. italiana, Corrientes 1953. v23

ARMAZONES, mostradores, fideeras, instalaciones farmacia bar. E. Ríos 678. v21

ARMAZ. farmacias, cafés, cigar., escrit., carpint. Italiana, Sarmiento 1316. v23

ARMAZONES, mostradores, estaños, billares, fiambreras niqueladas, sillas, mesas, balanzas, básculas, fideeras, tabiques, útiles para negocios, liq. B. Mitre 2269. v23

ARMAZONES, mostradores, paneras, zócalos, puertas cancel, billares, máquina café, vitrinas, fiambreras, molinillos, cortadoras fiambres, divisiones, básculas, balanzas, mesas, sillas y cualquier mueble y útiles para todo negocio, vendo ocasión casa Spina, Corrientes 1427. v25

ALFONSIN. SARMIENTO 1646. HAY DE todo: armazones, mostradores, mesas, sillas, zócalos, puertas cancel, vitrinas y fiambreras niqueladas, billares, peluquerías, estanterías, balanzas, romanas, tabiques, cajas hierro, escritorios, prensas, bibliotecas, dormitorios, comedores, muebles, útiles para familia y toda clase de negocio.

ESTANTERIA P. EXPOSICION, DE 4x5 mts., se compra, Corrientes 2264.

MOSTRADOR VIDRIERA CEDRO, mide 1.75, vendo, Entre Ríos 118.

OJO, VENDO LAS instalaciones de una peluquería, m. barata, Castro 1288.

OJO! armazones, mostradores, etc., remata mañana Cacurí, Cangallo 1486.

OJO peluq., si quieren cambiar sus muebl., acudan a Fallvene, Belgrano 2228. v19

OJO, peluq.: toilettes nuevos y usados a mitad precio, cambio usados por nuevos; fábrica Medrano 1 57, Ferrer. v20

OJO PELUQ., antes de comp. vender o cambiar muebles, visiten a J. Prats. Fango n. y usados m. pr[illegible], E. Unidos 2300 v20

OJO! Peluqueros, quienes comprar muebles buenos y baratos. Acudan a calle Azcuénaga número 250, donde hay de todo y para todos. v21

OJO PELUQUEROS, toilettes modernos, de todos los estilos, lavatorios, sillones, sillitas, etc. La única fábrica que vende barato es la de Fallvene, Belgrano 2228. v21

OJO PELUQUEROS! toilettes de gran lujo, sillones N. A., toalleros, perchas, lavatorios, sanitarios, letreros luminosos, vendemos mitad precio, Dossetti y Mendía, Montevideo 164.

SE VENDEN 4 MOSTRADORES DE CEdro, Victoria 802.

VIDRIERA CEDRO MUY LINDA, VENdo, Achával 317.

VENDO 2 ARMAZONES y dos mostradores, uno de cine, Monroe 1599.

VENDO INSTALACION Y LLAVE DE cantería, artículos de hombre, barato; Entre Ríos 2059. v18

COMPRA Y VENTA DE NEGOCIOS

ALMACEN bueno, vendo; ver balanceador Lobeto, Entre Ríos 126. v25

ALMACEN vendo o permuto, ver Juan Solari, balanc. público, Moreno 2704 v1

ALMACEN se vende por no poder atenderlo, capital 2000 $, C. Ambato 3016. v18

ALMACEN único, esq. muy central, vende bal. Plaza, Tucumán 817.

ALMACEN despensa, bien situado, vendo, 2.500 $, alq. [illegible] $, Sáenz Peña 23[illegible].

ALMACEN al Norte, armazones, casa buena contrata, comod., Pellegrini 430.

ALMACEN muy central, contrato 4 años, vendemos urgente, Montevideo 164.

ALMACEN [illegible], inst. casa, comod. fam. [illegible] esp. [illegible] Delfino, Thames 1119.

ALMACENES los mejor ubicados de la cap. vende Vidáiz, Talcahuano 437. v20

ALMACEN [illegible] arm. casa, 3 pzas. c. n. tral, vende Vaccaro, Salta 154. v9

ATENCION [illegible] fiambrería regia [illegible] Irigoyen, [illegible] 25 a 30 mil $, sin engañar vende [illegible] Salta 154, Vaccaro. v9

ALMACENES [illegible], los mejores, tengo en venta, [illegible] y mucho capital, todo radio, Victoria 1970, Juan Pascual.

ALMACEN [illegible] próximo Once, vendo balance, [illegible] 11.000 $, mensual 8000 $ comodidades [illegible] contrato. Lavalle 2226.

AGENCIA [illegible], cigarrería y librería, se vende [illegible] o a balance, con dos vidrieras [illegible] instalaciones perfectas, venta [illegible] Rivadavia 2285.

ALMACENES [illegible] LE RECOMENDAMOS A los [illegible] que deseen establecerse con negocios [illegible], sobre el mercado de Abasto, cap. [illegible] por Paseo Colón, cap. 4.500; Palermo [illegible] 12.000; por Flores, cap. 8.000. Inf. [illegible] balanceador N. S. Pomatta, Lavalle 1451, [illegible] a 18.

ALMACEN de comestibles, bebidas, ferretería y [illegible], a 2 horas de la capital. Unico frente [illegible] importante zona agrícola ganadera, [illegible] años mismo dueño, poco capital, grandes beneficios, venta forzosa y a prueba, por [illegible] talento, facilidades. Datos Bmé. Mitre [illegible], Quintana.

BIOGRAFO [illegible] central, toda prueba, 1/2 pl., [illegible] sep., vdo., Uruguay 89

BAR, BILLARES, plaza Congreso, $ 6.500 F. y Rabuf[illegible], Corrientes 951.

BAR y billares esquina regia, posición inmejorable, contrato 3 años, véndese $ 25.000; Costa, Santa Fe 1580.

CARNICERIA [illegible] do, Castro Barros 1724, trabaja [illegible]

CAFE y cervecería, rod. de teatros, vdo. 5.000 $ [illegible] Belgrano 1859.

CIGARRERIA, lotería, gran salón lustrar calle Victoria vendo; Humberto I 1477

COLG., librería [illegible] gran colegio, vendo en globo [illegible], Humberto I.o 1477.

CASA PENSION muy central, buenas utilidades, vendo, Talcahuano 467.

CIGARRERIA y agencia de lotería, se vende, Maipú [illegible]8.

CASA de pensión 9 dormit., muy bien amueblada, 1900 $, tr. Pellegrini 430.

CIGARRERIA, lotería, buen diario, vde. C. Pellegrini 622, escritorio 5.

CASAS PENSION, céntricas, poco alq., vendo, tr. C. Pellegrini 622, escrit. 5.

CIGARRERIA CENTRAL, BUENAS COmodidades; [illegible] $, tr. Pellegrini 430.

CASA pensión regia mansión, vendo urgente, muy [illegible], Alsina 680.

CIGARRERIA, Callao, 3 dec., alq. 120 $, com., vdo. [illegible] ent., Uruguay 80.

COLEGIO, produce buena renta, se vende; datos [illegible] 1674, de 10 a 20.

CAFE que rinde (a prueba) 10.000 $ anual vende Plaza [illegible] Tucumán 877.

CAFE, confitería bar, orquesta, buenas inst., comod. vdo., Triunvirato 316. v20

CASA mayorista cualquier ramo, poco tiempo establecida, compro o entraría de socio con 60.000 $, cartas abonado 1186. v18

CIGARRERIA, lotería, peluquería, por ausentarme vendo regalada; Bdo. de Irigoyen 288. v19

CASA pensión, buen posición, bien amueblada, vendo 4.000 $, alquiler barato, Victoria 1970, Juan Pascual.

CAFE restaurant, por Corrientes, vendo, 8.000 $, contrato largo, ocasión única, buen salón, Victoria 1970, Pascual.

CERVECERIA [illegible] vendo barata, café y billares [illegible] primera oferta, Victoria 658, Otero, de [illegible] a 17.

CAFE Y BILLARES central, frente mercado, vendo urgente, por divergencias entre socios; 11000 $, Lavalle 2226.

CAFETEROS Tenemos en venta los negocios más serios y positivos del ramo no pierdan tiempo y visítenos, Sancio y Fernández, Talcahuano 467.

CIGARRERIA, lotería y peluquería, sobre Callao, $ 4.000, otra importante sobre Once, $ 16.000, Fernández y Rabuffetti, Corrientes 951.

CONFIE Vd. LA VENTA O REMATE de su negocio y mercaderías a martilleros de responsabilidad moral y material que puedan garantizar sus intereses; los remates efectuados bajo nuestra firma durante el año 1920, como los éxitos alcanzados en los mismos serán la mejor guía. Fernández y Rabuffetti, Corrientes 951, U. T. 1597, Rivadavia.

DESP. pan central vdo. 1200 $ y 1 despensita 1800 $ Victoria 1690.

DESP. pan, suc. alq. 50 $, fácil pago, dueño, Rivadavia 1535.

DESPACHO pan chiche, vdo. tirado, por urg., facil. pago: Larrea 434, d. 3. v19

DESPENSA, barato vendo por ausentarme. Independencia 2218. v18

DEPOSITO de vinos, se vende, poco capital y se alquila local, sótano, con contrato, Triunvirato 860.

EN BAHIA BLANCA SE VENDE IMprenta y la única librería alemana. Dirigirse a Fridolín Elsele, Estomba 186. B. Blanca. v19

FIAMBRERIA, quesería, rotisería, posición central, buena oportunidad, vendo. Escribir Casilla Correo 935.

FARMACIA, un gran negocio, casi todo a plazos, venden Couget y Chiappori, Lavalle 1345. v18

FARMACIA EN CENTRO BARRIO DE LA Boca, la más antigua y acreditada de esa zona, gran salón de ventas reglamente instalado, buen laborat., gran dep. mercad., sala de 1ros. auxilios, ofic. de análisis y demás depend., estando completamente surtida hasta el más íntimo detalle, buena comod. familia y contrato, por ret. de neg., vendo pesos 50.000, mitad cont. y mit. plazos; tratar Serrano 975. (Inútil presentarse si no es interesado).

FARMACIAS, EN VENTA LAS SIGUIENTES:

CAPITAL. Al Sud, radio grande, com. p. fam. 10.000 $.

BELGRANO. Unica en el barrio, petitorio completo, 10.000 $.

CAPITAL. Central, a balance, vende $ 7.000.

CAPITAL. Al N., vende 3.800 $, acr. $ 22.000.

CAPITAL. 26.000 $, bien inst., venta $ 4.000.

CABALLITO. Sobre subterráneo, 83.000 $, moderna.

OPORTUNIDAD. Vendo 5.000 $, garant., a prueba, 34.000, contrato y 3.000 a plazos.

CIUDAD. Cercana Bs. Aires, 30 años, mismo prop., reformada recientemente, por retirarse Europa, 20.000 $.

CAPITAL DE PROV. La más imp. de la ciudad, balance o 100.000 $, con 30.000 cont. y resto largos plazos, vende 150.000 $ al año, magnífica ocasión.

11 HORAS B. AIRES. 35 años establ., venta 3.000 $, a balance.

PAMPA. Unica en col. imp., 6.000 $.

AL OESTE. Espl. mod., única, venta $ 18.000, gran ut., 12.000 $.

Muchas más en B. Aires, Córdoba, Santa Fe y Territorios.—F. C. Molinaro, Chacabuco 78.

IMPRENTA comerc., máqs. mod., mineryas, local espléndido, véndese, Lima 1029.

INSTITUTO DE BELLEZA CON INSTAlación perfecta se vende por ausentarse a Europa, dirigirse por escrito bajo D. D. 25, a este diario. v18

LUNCH, café, completos y comidas, vdo. 650 $; Larrea 434, dep. 3.

LINDO CAFE rest., c. reservado, vendo $ 4500, central, dueño Rivadavia 1157.

LECHERIA y café vendo frente al Parque Japonés, Paseo de Julio 2169.

LINDO cafecito y desp. minuta, vdo., 1/2 850 $, Belgrano 1548. v20

LINDO café restaurant, trabaja mucho, vdo. 800 $, ocasión, Belgrano 1859.

LECHERIA SE VENDE A TODA PRUEba, alq. 30 $, comodidad p. fam., en la misma, Bulnes 1432. v20

NEGOCIO IMPORTANTE SE VENDE por retirarse, casa importadora, artículos para industrias rurales, 30 años existencia, capital 450.000; buenas ganancias, facilidades de pago. Ofertas a C. Correo 1471. v18

OJO: peluquerías por San Juan, buena, vdo. por $ 550, Fallvene, Belgrano 2228.

OPTICA DE PRIMER ORDEN SE VENde, Florida 139. v19

OJO! Peluquería acred., sillones norteam., se vende barato, San Juan 1954. v20

OJO, peluquería, vdo., alquiler barato, mucha com., hace 800 $. Corrientes 2265

OJO: peluquería en San Vicente, alquilar barato, vendo en 400 $, por ausentarme; informes Fallvene, Belgrano 2228.

PANADEROS!! Por buenas casas, todos prec., sin comisión, a Victoria 1690. v18

PANADERIA al Norte, vdo. 9.000 $, alq. barato, gran comodidad, B. Mitre 2064.

PANADERIA central, mostrador 600 $, 2 hornos, rep. a mano, B. Mitre 2064.

PANADERIA sin repartos, 7 bolsas al mostrador, vdo. 8.000 $, B. Mitre 2064.

PANADERIA, gran Pensotti, mostrador 200 $, otra 5.500 $, vdo., B. Mitre 2064.

PANADERIAS ciudad y campo, capital, vde. La Bolsa Panadería, B. Mitre 2064.

PELUQUERIA, cigarr. y anexos, vendo urgente, por retirarme, Entre Ríos 11[illegible].

PANADERIA pleno centro 2 rep. a mano, v. 18.000 $, otra m. 380 $, Victoria 1690

PANADERIA regia esq., vdo. 6.000 $, otra por Flores 7.500 $, Victoria 1690.

PANADERIA vendo por cuenta de molino, gran ocasión; Sarmiento 2211. v20

PENSION, Av. Mayo, 5.000, otra Lavalle, 4000, vendo, Outerelo; Rivadavia 714.

RESTAURANT, buen contrato y comodidades, vdo. muy barato, Talcahuano 467

ROTISERIA importante y acreditada, vdo. Ver balanceador Lobeto, E. Ríos 126 v21

RESTAURANT VENDO POR enfermedad, Viamonte 1169, sin corredor. v19

RESTAURANT céntrico, deja grandes beneficios, vendo a prueba, Alsina 680.

REPARTO DE LECHE, 10 tarros, carro y dos caballos, vendo, Solís 1768. v20

RESTAURANT, CERVECERIA VENDO; Otero, 2679.

RESTAURANT esq., pasaje central, pl. chinchorro, vendo, 1.500 $, S. Peña 139.

RESTAURANT aloj. (mercado Plata) vendo o permuto por casa; Tucumán 877.

SE VENDE LECHERIA en Lomas de Zamora, [illegible] en la misma, Laprida 85. v20

SE VENDE, ver Victoria 1690, cafés, fondas, cig., lech., rest., alm. y 100 más

SE VENDE la casa amueblada, por ausentarse el dueño a Europa, Saranell número 464.

TAMBO con o sin reparto vendo, 7 lecheras 5 pozos, producción a la vista, [illegible] Vicente López, F. C. C. A., Llavallol 1151. v18

VENDO las mejores cigarrerías, pensión, fondas, panaderías, Alsina 680.

VENDESE FLORERIA, BARRIO INMEjorable, Av. Alvear 1432.

VENDO O ALQUILO HOTEL, rest., con 22 hab., H. de Irigoyen 274.

VENDO LECHERIA por no poder atenderla, tratar en la misma, Cerrito 270.

VENDO almacén, despacho pan, frente tería franca, buena clientela, a prueba, Añasco 52[illegible], Caballito.

ZAPATEROS vendo taller composturas y lindo, con y sin mercaderías, Plaza 2899.

AVISOS COMERCIALES

AL COMERCIO: Neosalvarsan en grandes y pequeñas cantidades, existencia en plaza, 25 de Mayo 140, escritorio 17 al 19. U. T. 1358, Rivadavia. v21

AL COMERCIO, HE VENDIDO MI almacén, 24 de Noviembre 1212, al señor Ecerico. Reclamaciones por tres días, abril 16 de 1921, Del Tredici. v18

AL COMERCIO.—AVISO haber vendido mi negocio de panadería mecánica, sita Pedernera 749/53 Compradores: Francisco Coniglio e hijo. Vend., Jovino Taladriz. v19

AVISO QUE COMPRE LA PARTE DE Juan Tasso, de la quinta del partido de San Isidro, campo Aguirre. Para reclamos, presentarse antes de los tres días. Pedro Baccino. v18

AL COMERCIO, AVISO que he vendido mi negocio de almacén, calle Méndez de Andés 501, al Sr. Valentín Sánchez. Reclamaciones 3 días de la fecha, Buenos Aires, 16 abril de 1921. Manuel Prietto. v18

AVISO: Por intermedio del rematador y balanceador público Sr. Francisco Palma, Rivadavia 1157, vendimos a los Sres. Barroso y Romero, el restaurant cerv. E. Ríos 521, reclamos 3 días, Broccardo y Vior

AL COMERCIO: AVISO AL PUBLICO que he vendido mi negocio de carnicería, Tacuarí núm. 975, a los señores Salvador Livorno y Prudencio Alvarez, libre de todo gravamen, recl. 3 días, abril 18 de 1921.—Vendedor: Alejandro José. v18

AVISO AL COMERCIO Y AL PUBLICO en general que he vendido mi negocio al señor Alejandro Coren, instalado Independencia 2417 y 99. El que tenga cuenta a cobrar o a pagar, será atendido en el término de tres días. Elías Poimene. v19

AL COMERCIO.—BAJO INVENTARIO, tasación del balanceador y rematador público Sr. Enrique F. Milani, Talcahuano No. 481, queda disuelta la sociedad "Fenz y García", con ramo de almacén, Echeverría No. 5501, quedando a cargo del Sr. Francisco Suárez Loredo el activo y pasivo. Reclamaciones 3 días.—Bs. As. abril 15 de 1921. v18

AL COMERCIO AVISO — Que bajo inventario tasación practicado por los balanceadores y rematadores públicos Srez Ortiz y Tornadijo, escritorio calle Victoria 1152, U. T. 286, Riv. he vendido a los Sres. Ernesto Galli y Miguel Novoa mi negocio de almacén y desp. bebidas denominado "Vasconia", situado en esta capital, calle Tucumán núm. 902 al 10 esq. Sulpacha. Reclamaciones tres días. Bs. Aires, 18 abril 1921. Vendedor—Antonio Rey. v29

AL COMERCIO.—Aviso que bajo inventario y tasación practicado por el balanceador y martillero público, Sr. A. Lobeto con ofic. E. Ríos 126, U. T. 1229 Lib., he vendido al señor Manuel Lado, libre de todo gravamen, mi casa de comercio del ramo de almacén al por menor, establecida en esta capital, calle W. Villafañe 1502 esq. España. Reclamos 3 días. Bs. Aires abril 18 de 1921.—Rogelio Carrovedo. v28

AL COMERCIO—AVISO QUE POR INtermedio del balanceador y rematador público, señor José A. Masa, con oficina en la calle Reconquista 248, U. T. 1507, Av.; C. T. 1245, Cent., he vendido a los señores Constantino Otero y Marcelino Graña, mi negocio de café, bar y billares, denominado El Bierlot, sito en la calle 25 de Mayo 58. Reclamaciones 3 días a contar desde la fecha—Abril 17 de 1921.—Juan M. Lemos, vendedor. v18

AVISOS COMERCIALES

AL COMERCIO, AVISO QUE HE COMprado al señor Vicente Alfinito, su negocio de peluquería calle Uruguay No. 858. Los que tengan algún reclamo deberán presentarse dentro del tercer día. Buenos Aires, abril 18 de 1921. Compador, Manuel Ramos. Unico aviso.

AL COMERCIO: Avisamos que bajo inventario y tasación practicado por el balanceador y contador público, señor Mariano Ardaiz, oficinas Talcahuano 327, U. T. 72, Libertad, hemos resuelto de mutuo y amigable convenio, en disolver la sociedad que giraba en esta plaza bajo el rubro de: Peña y Alvarez, establecido con negocio fiambrería, café y bebidas, sito calle Brasil No. 1100, esq. Gral. Hornos, haciéndose cargo del activo y pasivo de la misma el socio señor Hermenegildo Peña. Reclamaciones contra el expresado negocio, dentro de los 3 días de la fecha. B. Aires, abril 18 de 1921.—Hermenegildo Peña. Vicente Alvarez. v20

BUSCO PERSONA con 3 a 5.000 $, para comprar industria en plena marcha, pr. muy buenas utilidades, Rincón 434. v20

CAPRA KLAICH, partera, partos, embarazos y casos urg., pens. 30; Lavalle 780.

COMO SOCIO o comanditario necesitamos capitales garantidos para invertir en empresas comerciales ya establecidas. M. N., casilla de correo 674. v18

CON $ 4000 PRECISO SOCIO para industria de fácil entendimiento, en marcha, tiene mucho consumo, buena utilidad, calle Rincón número 1265. v19

MARTILLERO Y BALANCEADOR PUblico con oficinas muy acreditadas, el que efectuó más remates de negocios el año ppdo., desearía asociarse a persona seria y activa, aunque no sea práctica, con el fin de ampliar la compra-venta y remates de propiedades. Tratar personalmente de 14 a 18, con interesado, Lavalle 1451.

NECESITO socio con 10 a 15.000 $ para negocio en marcha, posición central, buena oport. Escr. Casilla Correo 935.

SOCIO 3.500 $, preciso p. amueblada, b. ganancia, a pba., Belgrano 1859.

UNA BUENA IDEA, es una fortuna. Gratis mando "Guía Inventor" e informo si su invento o marca es patentable. Escriba o visíteme. Por 75 $ es dueño de 1 patente (marca reg. 88). Gestiones hábiles, "Inventiva", Dr. Hoffter, S. Martín 345. (Teléfono). v18

VENTA DE MUEBLES EN GENERAL

A LQUIERA los muebles en 10 o 14 mensualid., sin interés, Cangallo 1143. v21

A LOS NOVIOS entregamos muebles a 10, 12 y 14 mens., Cangallo 1143. v21

A CORRIENTES 2451, liquida comedores, dormitorios, escritorios y sueltos. v20

A 100, dormitorios, comed. comp., roper. camas 25, guard., Rivera 243. v23

ATENCION, dormitorio roble, 225, comedor 300, Talcahuano 470.

A PRECIOS reb., muebl., con fac. de pago, Mueblería América, Irigoyen 644. v18

A EMPLEADOS NACIONALES, DE ALto comercio, municipales, muebles en 10 a 14 mensualid., Cangallo 1143. v21

A DOMICILIO OBTENDRA EN 24 HOras muebles en 10 a 14 meses, a plazos, Cangallo 1143. v21

ACUDAN A LA ANTIGUA MUEBLERIA Colón y se convencerán de que es la única donde puede comprar bueno y barato con facil. de pago; Cangallo 1036. v18

A LA EXPOSICION SARMIENTO, LIQ. regios comedores y dormitorios. Salas, escritorios, vestíbulos y sueltos, muebles sólidos, elegantes y bar. Sarmiento 2118. v30

A PRECIOS excepcionales ofrecemos en venta, dormitorios en todos los estilos, nuevos y usados, Cerrito 458, Sueyro y Compañía.

A CREDITO, SIN FIADOR, MUEBLES para empleados de Banco, ferrocarriles y al personal doc. del C. N. de E., radicados en la capital o interior, operaciones en el día; Mueblería Colón, Cangallo 1036. v18

A MITAD de precio vendemos particularmente, provenientes de concursos y quiebras, varios juegos de comedor, dormitorios, sala y vestíbulo, bibliotecas, arañas, cajas de hierro, camas y otros muebles; Scotti y Cía., Maipú 257. v23

ATENCION: MUEBLES DE OCASION, a precios increíbles, Roperos c. espejo, $ 40, aparadores, $ 35; camas, $ 15; dormitorios, $ 120; comedores, $ 130; bibliotecas 3 cpos., $ 75; lavatorios, $ 25; juegos sala, $ 80, y una infinidad más, Corrientes 1300 v20

A PRECIOS DE REMATE, DE VERDAD, en venta particular. Por cuenta de quien corresponda. Soberbios dormitorios, comedores, juegos de sala, muebles de oficina, cajas de hierro importadas y del país, etc., etc. Antes de hacer sus compras visiten la exposición Fabbio Maipú 224. v23

BUEN DORMITORIO, 3 cuerpos, filateado, comedor, guard., Moreno 3160, v23

BILLARES inmejorables N. A., surtido en acc. y paños de 22 $, colocación gratis, torneo de bolas marfil $ 1, Salta 525.

BUEN conjunto de comedores en caoba, cedro, roble y Renacimiento a prec. sumam. baratos, Sueyro y Cía., Cerrito 458.

BUEN COMEDOR, 3 dormitorios, piano, camas bronce, camas hierro, sala, colchones, carpeta felpa, ropero, mesas, máquinas coser Singer, vestíbulo, heladera, cuadros, reloj, ventilador, aparador, calef., espejo dorado, alfombras, vendo suelto; particular; Salta 564. v23

BILLARES N. A. MARCA "BRUNSWICK" bandas Monarch (únicos legítimos en plaza). Referencias los principales clubs, salones Select, Billar Club, Richmond Bar y Los 36 Billares. Paños Simonis legítimos $ 32 metro. Bolas marfil 61 m/m. a $ 22 c/u., y demás accesorios a precios sin comp. Cía. Brunswick, Libertad 176 a 190.

CAMAS de hierro $ 18, lana a 0.60 y 0.70 k, cotin m. $ 1.80, Rivadavia 1319. v19

CAMAS esmalt. $ 20, corin $ 1.20, de hilo $ 2, lana 0.80 el k. Defensa 831. v20

CAJAS de hierro, importadas y del país, liquido, Maipú 257. v23

CAMAS BRONCE liq. 1/2 plaza, g. rop. cedro, desarme, Defensa 831. v20

COMEDOR completo, fino, marquetería, bronce, nuevo; Moreno 3160. v23

COMEDOR SIN USO, BIBLIOTECA VENdo, Catamarca 1356. v23

COMEDOR, dormitorio, mesas sillas, vdo. muy barato, particular. Santa 567. v6m.

CAJA DE HIERRO, urgente, de ocasión, vendo, Loria 743. v18

CAMAS esmalt. p. fábr., lana esp. 0.60 k., col. fino, $ 2 met., Defensa 722. v20

CAMAS, $ 18, lana lav. 0.70, col. 1.60, de m. m, exis., liq. fáb. B. Irigoyen 584. v23

COMEDOR 100 $, dormitorio 100 y 120 $, guardarropas 50 y 60, mesas, sillas, sillas 50 v. sueltos, vdo., S. Juan 3264. v23

CASA Lueyro, Cerrito 458, recientemente instalada ofrece a 1/2 precio salas dorados, espejos, cortinados, vestíbulos, mimbres, arañas, camas bronce, sillas, etc.

CAMAS bronce 1 plaza, 95 $, íd. 2 plazas 150, laqué 24, lana íd. 1.60 el kilo, compostura, catálogo y prec. a la fábrica, Corrientes 1146, U. T. 3016, Libertad.

DORMITORIO Y COMEDOR, finos, muy barato, urgente; Rincón 636. v18

DORMITORIO 3 cuerpos, guardarropa sin uso vendo, Catamarca 1356. v23

DORMIT., comed., roper., aparad., mesa, sillas roble y cedro; Defensa 831. v20

DORMITORIO fino, desarm., lunas int., marquet., bronces, Moreno 3160. v23

ESCRITORIOS, bibliotecas, archivos, juegos de cuero, Maipú 257. v23

ESCRITORIOS, bibliotecas, juegos de cuero, archivos, no compren sin antes consultar mis precios; Fabbio, Maipú 224. v23

GRAN CAJA de hierro bancaria, marca Schwartz, escritorio N. A., bibliotecas, nueva máquina, percha, vendo, Cerrito número 458.

JUEGO de comedor, se vende Zapiola 1731. Verlo de las 13 a 17. v19

MUEBLES A PRECIOS DE FABRICA. La Unión Fabricantes, Sulpacha 334. v30

MUEBLES FINOS VENDEMOS A PREcios baratísimos; A. Molinari y Hno., Corrientes 1614, Bs. As. v24

MUEBLES A CREDITO, sin fiador, a los señores oficiales del ejército y marina; Mueblería Colón, Cangallo 1036. v18

MUEBLES CON FACILIDADES de pago al mismo precio que al contado, puede usted adquirir solamente en la Mueblería Colón, Cangallo 1036. v18

MUEBLERIA "EL SOL", LA QUE VENde más barato, grandes surtidos de todas clases, catálogo, embalaje y acarreo gratis. Corrientes 1116, casi esquina Cerrito, Luis Toretti. v20

MOBLAJE COMPLETO, A FAMILIA particular, compuesto de 3 dormitorios, comedor, escritorio, sala, piano, artefactos, porcelanas, al contado, compro; Florida 519, U. T. 2690, Avenida, Garrido. v19

MUEBLERIA COLON, CANGALLO 1036. —Créditos sin recargo, operaciones resueltas en el acto. Garantizamos los muebles que vendemos. ¿Vd. reside en el interior? No importa. Solicite ilustraciones. Embalaje y cond. gratis. Cangallo 1036. v18

MUEBLERIA "El Hogar",— 1041 Sarmiento 1041

Pidan presupuestos

Dormitorios p. matrimonio desde	$ 190
La casa más surtida de la capital	
Comedores completos, 9 pzas., desde	" 185
20 ojo de rebaja sobre cualquier otra casa. Embalaje, transporte gratis.	v18

MUEBLES A CREDITO, BARATTI y Cía. —Corrientes 1146. — Nuestros precios son todos marcados claramente, son los más bajos de Buenos Aires, son los mismos que al contado, con un recargo racional y lógico del 6 al 8 ojo, según el plazo convenido. Ventas en 5, 6, 8, 9 y 10 cuotas. —Casa fundada en 1863. v23

MUEBLERIA DEL "ONCE", Pueyrredón 334.—Ofrece de su propia fábrica:

Juegos dormitorio, color roble, a	$ 140
Juegos dormitorio, roble macizo	" 220
Juegos comedor, 9 piezas	" 175
Juegos comedor, 9 piezas, finos	" 289
Roperos sueltos, con lunas	" 55

Pidan catálogos del año 1921. Embalaje y conducción gratis. v18

VENTA DE MUEBLES EN GENERAL

MORENO 3160, dormitorio roble, matrimonio, 250 $, comedor completo. v23

MUEBLES, Sarmiento 975, MUEBLES. The South American Furniture Co. Liquidamos gran stock con reb. de precios.

Dormitorio matr. 7 pz., ap. br.	" 250
Dormitorio roble N. A. 425, 345	" 310
Comedores roble N. A. 11 pz. 365	" 250
Camas bronce con elástico	" 51
Vestíbulo N. A. 7 piezas	" 164

Solicite nuestro gran catálogo. Embalaje conducción gratis, Sarmiento 975. v19

MUEBLES... MUEBLES... MUEBLES. Sarmiento 746, Terza Hnos.—La casa que hoy más conviene para comprar es la fábrica, que ganará tiempo y dinero. Para convencerse de la verdad, visite usted hoy mismo nuestra exposición de venta. Dormitorios y comedores, de roble y caoba, 2 cuerpos, a $ 140, 180, 200, 300, 400, 500 y 600 $. Los del interior, consulten catálogo núm. 10. No olviden: Sarmiento núm. 746. —Terza Hnos. v23

MUEBLES—CASA MOREAU—MUEBLES. 668 Cangallo 668

GRANDES REBAJAS SOBRE LOS PRECIOS DE VENTA

Dormitorio moderno p. matrimonio	$ 270
Comedor c. roble, moderno	" 180
Comedor roble, con vitrina	" 320
Juego de sala, moderno, desde	" 140

GRATIS catálogo para el interior con los últimos modelos.—A. de Rosa y Cía. v18

MUEBLERIA AMERICA, Bernardo de Irigoyen 644. Muebles de calidad a precios módicos. Créditos se acuerdan liberalmente. Vendo 20 ojo más barato que en el centro. Comprar en la Mueblería América es ganar tiempo y dinero y salir satisfecho. Al interior créditos como en la capital. Vistenos o escriba y será nuestro cliente.—Garguilo, Romchilli y Cía., Mueblería América, Bernardo de Irigoyen 644. v18

MUEBLERIA BOSTON, Sarmiento 949/51. Solicite nuestro catálogo de 288 páginas que se le remitirá gratis a vuelta de correo.

EN LIQUIDACION

Dormit. 2 plazas c/elástico y lunas	$ 178
Comed., apar., trinchante, mesa, 6 sillas	" 248
Camas de bronce, mod. nuevos, ele.	" 78
Camas hierro esmaltado al laqué	" 38
Juegos de sala de 8 piezas	" 118

Hay muebles para todos gustos y precios. Solicite hoy mismo nuestro gran catálogo. Mueblería "Boston", Sarmiento 949/51. v19

MUEBLES CON FACILIDADES de pago sin recargo de precio, lo mismo que al contado. Precios marcados con números a la vista. Operaciones por cualquier cantidad a plazo fijo o en cuotas mensuales, con o sin entrega inmediata, con garantía o sola firma resueltas en el acto y con toda reserva.

Especialidad en muebles finos y de estilo sobre dibujo, sin perjuicio de ofrecer el más amplio surtido de muebles a precios que no admiten competencia, garantida su sólida construcción y cambiamos en cualquier tiempo las lunas si se manchan.

Exposición Inglesa, fundada en 1887. Instalada en su local propio. R. Días y Cía. 1157 SARMIENTO 1157, entre Cerrito y Libertad, U. T. 153 Libertad. v30

MUEBLES: LA PROVEEDORA DE LAS 14 Provincias, Rivadavia 2745. — Lejos pero barato. Por cambio de firma y dar a conocer la calidad y precio de nuestros muebles y tapicería y la importancia de esta fábrica hemos resuelto vender al particular al mismo precio que a los mueblerías de la ciudad y campaña. Dormitorios finos, macizos con apliques de bronce, 145, 170, 200, 250, 300 hasta 2.000 $, comedores estilos nuevos, francés con marquetería y bronce, 9 piezas, 185, 230, 290, 320, 330, hasta 1.900 $; sala, tapizados en ricos géneros de seda, $ 125, 200, 250, 300 hasta 2 300 $; camas de madera, bronce, hierro, desde 20 $; todo lo que se necesita para amueblar una casa, estancia, hotel, oficinas o implantar mueblerías, lo encontrarán en nuestra exposición, la mejor surtida, con la seguridad de comprar por 2 lo que en otra parte vale 4. A todo comprador obsequio de una rica colcha de tul. Embalaje, conducción, el gran catálogo gratis. No confundir. Rivadavia 2745. v21

OCASION verdadera, un piano riquísimo, Entre Ríos 926, piso 1ro.

PIANOS gran liquidación, nuevos y usados, prec. reducidos. Venezuela 781.

PIANO Stemayer y Soane vertical 88 n., C. cto. 1.700 $ Soria 545, casa partic.

PIANO espléndido, violín italiano, contrabajo desmont., vendo. Rivadavia 3445

PIANO PRECIOSO REGALO 280 $, otro nuevo $ 750; Salguero 606. v21

PIANOS nuevos a precios convenientes, se venden. Bmé. Mitre 2228.

PIANO precioso nuevo alemán, gran formato, vendo ocasión, Bmé. Mitre 1867.

PIANOS desde $ 300, liquida la antigua casa Zamboni, Venezuela 634.

PIANO alemán, nuevo, flamante, cruzado bronce, vde. fina, Salta 781. v22

PIANO, pianola de 88, nuevita, banco y rollos, $ 1400; Venezuela 634.

PIANOLA nuevita, 88 notas, caoba, rollos y banco, barata. Entre Ríos 627 v19

PIANOS de ocasión y nuevos, hoy rec., desde 100 $ a 280, 6, Constitución 3400 v18

PIANO alemán, arm. bronce, cruzado, concierto, vdo. 520 $, San José 1017. v18

PIANOS, no compre sin ver primero los recién llegados de Alemania, mitad precio, superior a todo, Medrano 517. v20

PIANOS franceses y alemanes de ocasión, para estudio y concierto, vende "La Liquidadora de Pianos", Talcahuano 434. v18

PIANO RONISCH, DE CONCIERTO, vendo o cambio por piano de estudio, calle Chile número 2037.

PIANOS DE EMBARGOS, nueva remesa, rebaja asombrosa, regios y garant., a $ 350, 450, 550, 600 a 900, Chacabuco 707. v23

PIANOS Steinweg, Rachals, Sterlig, Lubitz, regios, garant. 20 años, de $ 380 a 560 arriba, "Casa Oliver", E. Ríos 627. v23

PIANOS Y AUTOPIANOS ALEMANES, mejores marcas, 15 años garantía, acaban de llegar, desde $ 950, vtas. cont. y plazos, Romero y Fernández, Florida 255. v18

REGIO comedor caoba, dormitorio, vendo por desalojo, particular. Tacuarí 1126. v18

SE VENDEN por rupt. casamiento, dormitorio, com., barato, C. Calvo 1788. v20

SE VENDE cama de bronce, de 2 plazas, casi nueva, Ayacucho 680. v19

SE VENDE UN MAGNIFICO piano Beckstein, 1/3 cola, tratar de 12 a 15; Parera 87. v18

SILLAS de Viena, 10.000 recién recibidas para café, bars, biógrafos, solicite catálogos y último precio del día a la Cía. Gral. de Sillas, Maipú 443.

SILLAS de todas clases, más de 200 modelos en exposición, para comedor, dormitorio, escritorio, etc., desde $ 6 a $ 500 la docena; juegos laqué para jardín desde $ 105, juegos de cuero de 3 y 7 pz. desde $ 160. De la fábrica al comprador. Visítenos, Cía. Gral. de Sillas, Maipú 443.

URGENTE vdo. rico juego dormit. y comedor comp., 210 $, Defensa 122. v20

URGENTE VENDO, comedor, dormitorio, sala, escritorios, vestíbulo y muebles sueltos, juntos o sep., Corrientes 2538. v23

VENDO por separación de matr., dormitorio, comedor, B. Irigoyen 1439, 2o. v23

VENDO buen uso comedor, jgo. cuero, $ dormit., cama bronce; Melo 2518.

VENDO DORMITORIO 120 $, roperos, aparador 60, camas 14; Talcahuano 479.

VENDO por ausentarme, regio comedor, dormit., arañas, colchón, Jujuy 242. v24

VENDO UN BUEN ROPERO y 1 cama de bronce 1 plaza 1/2, Chile 1420.

VIDRIERA cedro, puertas corredizas; Paraguay 1122.

VENDO COMEDOR roble, moderno y varios otros; B. de Irigoyen 1057.

VENDO barato dormitorio roble y cedro comed., bibl., esc. [illegible], juego escrit., vest, sala, baño; Santa Fe 3067. v23

VDO. barat, comed, dormit., nuevos, mod. apar., rop., mesas, sill., Piedras 524. v23

VENDO COMEDOR, 3 dormitorios, vestíbulo, guardarropa, sala, arañas, escritorio, comp., baño, varios sueltos, baratos, juntos o separados, S. Juan 3260. v26

AVISOS PARA SEÑORAS Y SEÑORITAS

A COLCHADOS se forran de todas clases, Rivadavia 1963, U. T. 4326, L. v1m

A POLLINA, Esmeralda 465, elimino vello con proc. infalible, masajes. v18

A MELIE ET CHARLOTTE hacen lindos sombr., compostura 4 $, Lima 1166. v24

A RRUGAS, vellos, pecas, etc. extirpación garantizada por la prof. Doroteli, na; E. Ríos 426, se tiñe el cabello. v20

A 10 $ 20 $ HOY vuelta sobr. y ref. trajes $ 16 y 20, señora $ 25, hach. $ 35; trab. fino, Perú 688, U. T. 1159, Riv. v24

ATENCION: Don Juan Iturriberrigorriolgoicoerrotaberricoechea, Sarmiento 1039, ha rebajado todos los precios para señoras, colegiales y hombres, zapatos suela goma p. colegial, 2.95; zapato goma p. lluvia, 3.95; botitas paño forradas, 4.50; zapatos paño señora, 2.95; plantillas de lana, 0.20. v18

BORDADOS para vestidos, vainill., plegamiento inst., casa Huerta, Perú 690 v17

CANASI RADIAL $ 3.90, CREMA PARIS $ 1.20, A. Mulirat, B. Mitre 1678. v21

COSTURERA se ofrece por mes o día, Venezuela 2366.

CONSULTORIO NORTEAMERICANO, masaje, masaj., fac. y cuero cab. para señoras y señoritas sol., va domic., cons. $ 19, 25 de Mayo 611, 4o. p., depto. 2. v18

DEPILACION completa, se consigue con el Extractor Vegetal, inof., único cop. que extirpa de raíz, Sra. Giner, E. Ríos 18[illegible]

ENSEÑO: manicura, m. fac., pedic. Títulos válidos; Corrientes 1544. v21

EX-cortador de Harrods (taillor) y ayudante $ 30 y 40. Q. Bocayuva 887. v23

GRAN SURTIDO sombreros terciopelo, bajo precio, vendo. Córdoba 1896. v18

GUANTES de goma para uso doméstico desde 1.80 $ al par; casa El Dólmen. Lavalle 963. v18

JOPRINE, trat. masaj., depilación, prod., Esmeralda 612, U. T. [illegible]

HABITACIONES AMUEBLADAS CON O SIN PENSION

ALQUILASE GRANDIOSA sala con o sin muebles, con o sin pens., Charcas 934.

ALQUILASE PIEZA AMUEBL. con ventana a hombre, Victoria 774.

ALQUILASE LINDA SALA amuebl. con buena pens. y baños, Sarmiento 325.

ALQUILO 2 PIEZAS amuebladas, juntas o separadas; Rivadavia 1357, Dto. 4.

ALQ. SALA amuebl. y pens. a matr. honorable, o cab. $ 180, Lima 816.

ALQUILO sala amueblada y pensión en familia; Alsina 934. v19

ALQUILASE LINDA pieza bien amueblada, flia. Lima 372, piso 2do. v19

ALQUILASE pieza amueblada, a señor solo, $ 32, Corrientes 924.

ALQUILASE sala bien amueblada, $ 80, comod. de cocina; Ayacucho 192.

ALQ. pieza o sala amueblada, pensión o sin, casa seria, teléf., Lavalle 983.

ALQUILO PIEZA amueblada, baño, comodidades, Esmeralda 663, 2o. p. let. I

ALQUILASE pieza amueblada, caballero, con pensión, Talcahuano 118.

ALQ. a matrim. pieza amuebl. con pens. Cangallo 1053, piso 5o., ascensor.

ALQ. piezas o comed. amueb. c. pens. o pens. sola. Alsina 2023, famil. v15

ALQ. CABALLEROS alq. pza. amuebl. con pens. 120 $. Talcahuano 438, 3o. izq.

ALQ. PIEZA amuebl. con o sin pensión, casa seria, Corrientes 1375.

ALQ. PIEZA amuebl., pens., baño, casa flia., Maza 38 (Rivadavia 3600).

ALQ. PIEZA con muebles a señora, a 2 cuadras subterráneo, Amambay 273.

ALQUILASE PIEZA amuebl., a señor formal; Rivadavia 2131, 1er. piso.

ALQ. regia pieza amueblada, todas comodidades; Sarandí 056. v19

ALQUILO PIEZA AMUEBLADA Y CON pensión; Lavalle 1659.

ALQ. PIEZA amueblada, con pensión; Moreno 1629.

ALQ. SALA amueblada, con pensión; Paraguay 1947.

ALQ. LINDA SALA con muebles, comodidades; Lavalle 1401.

A PERSONA SOLA alquilase salita amueblada, Entre Ríos 1257.

ALQ. MODICAS SALAS y piezas amuebl., pensión familia; Av. de Mayo 1077.

ALQ. PIEZA AMUEB. con balcón a matr. o caballeros, B. Mitre 1515, 2o. p. v19

ALQUILO SALA AMUEBLADA, a hombre solo; Victoria 1265, 1er. piso izq.

ALQUILASE SALA AMUEBLADA para matrimonio, Talcahuano 332, 1.er piso.

ALQUILASE PIEZA, muebles, luz, baño, 40 $, Alsina 1160, dep. 12.

ALQ. P. AMUEB. grande p. matrimonio, comod. cocina, Rincón 72.

ALQ. SALA amuebl. indep., único inquilino, 99 en la puerta; Pringles 1172.

ALQ. a caballero, linda salita am., confort, moderno, Cangallo 1429, 4o. izq.

ALQUILASE sala amueblada con pensión a matr. o caballero, Av. Mayo 1413, 3o.

ALQ. PIEZA amuebl., p. 1 ó 2 caballeros, Corrientes 431. v19

A PERSONAS mayores alquilo pieza am., todo conf., Cangallo 783, 4o. piso.

A 1 ó 2 CABALLEROS se alq. pieza grande, amueblada, Maipú 762.

ALQ. P. MUEBLES, pensión 1a., $ 65 c/u. Doy pensión, teléf., fam., Rivadavia 2594

ALQ. PIEZA amuebl., señor solo, único inq., cerca Constitución, Tacuarí 1962.

ALQ. HABITACION BIEN amueblada, señor, Paraná 358, 2o. D.

ALQUILO PIECITA AMUEBLADA, Corrientes 1258, piso 2o., depto. 25.

ALQUILO PIEZA AMUEBLADA, matrimonio solo, pieza chica, 40 $, casa familia, Paraguay 1239. v19

ALQUILASE pieza lujosamente amueblada con o sin pensión familiar, precios módicos, Corrientes 1262, 2o. piso.

ALQUILASE EN FAMILIA HONORABLE habitación amueblada, Y. P., Alberti 547. v19

ALQ. pieza bien amueblada, con pensión, comodidad completa; Tucumán 1056, 2o. piso.

ALQ. ESPACIOSA sala bien amueblada, con pensión italiana, confort, teléf., Sarmiento 1353, 2o. piso. v19

ALQUILO a caballero hermosa pieza amueblada, casa particular, confort, teléf., baño caliente, Cangallo 1428. v18

ALQUILASE sala grande, a la calle y piezas amuebladas, con pensión, casa respetable, Valentín Gómez 2972. v19

ALQUILO SALA BIEN AMUEBLADA, con todas comodidades, Chile 910, 3o., izquierda, hay ascensor. v18

ALQ. PIEZA amuebl. y pensión, para uno o matrimonio, linda terraza, Paraná 358, 3o. piso, dpto. "K".

A FAMILIAS sin niños alquilo linda pieza amueblada, con pensión, económica; Chile 924, 4o., derecha, ascensor. v22

ALQUILANSE PIEZAS y departamentos amueblados, con pens., baños partic., confortable, Tucumán 751, 4o. piso. v19

ALQUILASE SALA amuebl., confortable, ent. independiente, teléfono; Venezuela 1679.

ALQUILO habitación con muebles, a matrimonio solo, con referencias; Pasaje La Piedad, casa No. 2, Dto. 2, 1er. piso.

ALQ. AMPL. P. CON O SIN MUEBL., a matrimonio solo, dos., c. en familia haz., Sarandí 1441.

ALQ. en CASA FAMILIA VASCO-ESPAÑOLA, dos salas amuebladas y 3 sin muebles, sin pens., tomo y doy referencias, Carlos Pellegrini 107.

ALQUILO REGIA SALA AMUEBLADA y pieza íd., para matrimonio o señor solo, con o sin pensión, baño caliente, casa de lujo y tranquila, calle Córdoba número 1417.

COMEDOR y pieza, con o sin muebles, en familia, alquilo; B. Mitre 1428.

EN $ 80 PIEZA AMUEBLADA con pensión; Cangallo 2221. v19

EN CASA baja alquilase sala y piezas amuebladas con pens., Valentín Gómez 2972. v19

EN CASA SERIA, de familia, se alquilan dos piezas juntas, con balcón, muy bien amuebladas y con todo confort, Talcahuano 417, 3er. piso. v18

FAMILIA respetable alquila pieza amueblada c. pensión, C. Pellegrini 723. v18

FAMILIA ALQ. salita amueblada c. pensión, Chacabuco 1066.

FLIA. dist. ofr. pz. am. con pensión; tratar Rivadavia 4660. v20

LINDA pieza amueblada alquilo a señor solo; Maipú 884.

LINDA SALA amuebl. con pensión, baño, tel., balcones, alq., Alsina 882.

MORENO 483, 2o., alquilo sala amueblada, con o sin pensión, aire, luz.

PIEZAS con o sin muebles, se alquilan, con o sin pensión; V. Gómez 3037. v18

PIEZA amuebl. alq. a caball. solo, casa familia, Humberto I 454, depto. 13. v18

PIECITA amuebl. alquilo a un empleado en $ 35; Paraná 358, p. 3, dpto. E. v18

PIEZA amueb., c. o s. pens., calle Ombú 225. v18

PIEZA ALQ., amuebl., c. o sin pensión, en familia; Belgrano 2137.

PIEZAS y sala amuebladas, con pensión, se alquila, familia, Moreno 766. v20

PIEZA bien amueblada y ventilada, se alq., Talcahuano 446, ascensor.

PIEZA amueb., cont. baño, ent. indep., ún. inq., ver 11 a 17, Suipacha 548, d. 3. v18

PIEZA BIEN AMUEBLADA en casa de familia, se alquila a personas formales; Solís 257, 1.er piso. v20

PIEZA BIEN AMUEBLADA SE ALQ. A hombre solo, casa familia, Conesa 505, cuadras Colegiales.

SALITA amueblada, se alquila, tratar calle Yerbal 2078, Flores. v18

SALA y pieza amuebl. o no, pens., en flia., se alq., Independencia 453. v18

SE ALQUILA UNA PIEZA AMUEBLADA Corrientes 1258, dto. 20, piso 1o. v19

SE ALQUILA SALA Y PIEZA AMUEBLADAS; Cangallo 1019. v18

SALA GRANDE, regiamente amuebl. alq. en casa tranquila; Lavalle 1461. v19

SE ALQUILA pieza amueblada, casa familia, Junín 182.

SE ALQUILA linda pieza amueblada a matrimonio; Corrientes 441, piso 1.º

SE ALQUILAN salas y piezas amuebladas, teléf., Alsina 1112, 1er. piso.

SALITA amueb. alq. familia, con pensión; Talcahuano 862, primero.

SALA amplia, pieza, alq. amuebl., c. pens., matrimonio o caballeros, Lima 448.

SALA amuebl. con pens., baño completo, dos $ 180; Libertad 175.

SALA y 1 pieza, amuebl., con pens., baño, teléf., alq., Sarmiento 971, 1o. A.

SALA Y PIEZA amuebl., excelente pens., flia., alq., Tacuarí 1181.

SALA PIEZA alquilo amuebl., hombre solo, Talcahuano 488, 3.er piso.

SALA BIEN AMUEBL. con o sin pensión a matrimonio, Cangallo 2231. v19

SALA, SALITA, AMUEB., JUNTO O SEP. pensión, b. c., tel., alq. a matrim. o pers. solas; Paraguay 1971.

SE ALQUILAN sala, antesala y pieza, con muebles, para matrimonio solo o caballeros, Victoria 1028.

SE ALQUILA una pieza amueblada para hombre solo en casa de familia, se exigen referencias, Maipú 943, dto. 4. v18

SE ALQUILA linda pieza amueblada, c/ todo confort, p. hombre solo, Corrientes 1682. v18

SALITA chiche bien amueblada, con balcón, alquilase a personas solas, sin pensión; México 767, 3o. piso, entrada completam. indep., baño instalado, tel. v18

UNA O DOS PZAS. amuebl. en pleno centro, se alq. a caballero disting. c. independencia, en casa flia., C. Correo 1846. v18

INSTRUCCION PUBLICA

A OBREROS, leer, escribir y cuentas enseño rápido, S. Juan 1543. v20

AMBOS SEXOS, escribir a máq. 3 $ mes; San Juan 1543, Academia. v20

A... artes, solfeo, $ 5, máquinas escrib. ..., S. Juan 1543. v18

ACAD. CIAL. "Mercurio" Rivadavia 2475, da clases día y noche a 10 $ al mes. v21

A SRAS. 4o. grado, parteras, secr. tened. prof. Anchorena, México 2122. v22

APLAZADOS, mat., física, química, idom. éxito, Sgo. del Estero 1128.

AFAMADO INSTITUTO MUSICAL "Fontova", dir., metr. L. Fontova, Callao 511

A CLASE individ., taquigr., máquina, ortogr., corresp., aritmét., inglés, italiano, español. Prof. Sarmiento 1090. v20

ACADEMIA "Modelo" sistema Moreno, corte, conf., sombr., enseñ. ráp. y gar., clas. diur. y noct., dipl., Rivadavia 2109. v18

A $ 10 AL MES, enseño en clases diarias, día y noche, teneduría a oro y papel, contabil., aritmét., gramát., corresp. y caligrafía, C. Pagano, Rivadavia 3475. v21

ACADEMIA LUIS PASTOR
NAVAL Y MILITAR
FUNDADA EN 1879
Directores: Ingeniero F. Suárez de Deza y capitán R. Emilio Escobar. Preparación garantida para ingreso a las escuelas Militar y Naval. Azcuénaga 1054. v19

ACADEMIA ESPECIAL DE CORTE Y confección, Cangallo 1384 (24 años de creciente éxito). Enseñanza del corte por sistema proporcional patent. por el S. G. de la Nación y adoptado por las escuelas nacionales. Prep. profesoras de labor a mano y a máq., sombreros, flores, corsés. Exámenes libres. Dir. M. Rodríguez de Fuertes. v18

AL INSTITUTO SUPERIOR DE CIENCIAS Comerciales "Heller", Rivadavia 3412. Cursos rápidos y prácticos para "Contadores", "Balanceadores", "Tenedores de Libros", "Cajeras", "Empleados". Otórganse diplomas. Cursos especiales por correspondencia. Soliciten informes al fundador y director: Isaac Heller, profesor, contador, balanceador público y autor de las renombradas obras "Sistema Heller", Rivadavia Nro. 3412. v18

BACHILLERATO PARA EMPLEADOS, libros gratis, prof. Florida 705. v18

BACHILLERATO PARA SEÑORITAS, maestras norm., prof. Florida 705. v18

BACHILLERATO, FLORIDA 705, TERMINO: 3 exámenes en lugar 45, prof. vi.

BACHILLERATO, FLORIDA 705, EN 3 términos: ciencias, mat., letras, prof. vi.

BACHILLERATO, FLORIDA 776, LATIN, inglés, italiano, francés, prof. v18

BACHILLERATO: método rápido, seguro y económico por prof. nacional, Entre Ríos 464; U. T. 3240, Libertad. v18

BACHILLERATO, FLORIDA 705, AHORA inscribiéndose darán 1.o, 2.o tér. dic., 1.er térm. tít. bach. marzo 1922, prof. v18

COLEGIO J. B. ALBERDI 4914, PUPIlos 30 $; tran. 48, gr. quinta. Aprov. v18

CONTAB., t. de libros, clases diarias, arit. y ort., prof., Sgo. del Estero 1128.

COLEGIO CISNEROS, Incorporado, Casa quinta especial pupilos, Montes de Oca 746. v22

COLEGIO LUPPI, Esquiú 1261. Incorporado. Ocupa una cuadra con jardines y cancha de football. Pupilos desde 45 $. v18

CONTABILIDAD, caligr., ort., aritm., teneduría, lecciones part., prof. Francisco Bernardo, Suipacha 176. v20

CORTE, confección, sombreros, clases día y noche, a $ 5 por mes, enseño en poco tiempo; doy dipl., prof., Independencia 2541. v21

COLEGIO "Rivadavia", Rivadavia 3364 — Incorporado al Nacional Mariano Moreno. Enseñanza completa al bachillerato y Com., los 6 grad. prim.; ingreso al Nav., Milit. y Mecán. Admite pup. desde 60 $. v20

COLEGIO CARLOS Ma. DE ALVEAR. — Rivadavia 8457, U. T. 2165, Mitre. Rector P. Domínguez Rivarola. Incorporado al Nacional. Preparación sólida del bachillerato, comercial, naval, militar, agronomía y veterinaria. Pupilos y externos. v20

ESCUELA de bailes de salón, Herrera, B. Mitre 1282, U. T. 5820, Rivadavia. v23

ESCUELA DE BAILE HOLST, de todos los bailes modernos, Cangallo 1570. v18

ENSEÑO en tres meses piano, violín, guitarra, bandoneón, flauta, solfeo y acordeón, Sarmiento 1548. v18

ESCUELA DE BAILES, DOY 12 LECciones por 12 $, profesoras atienden las clases día y noche, Callao 186, esta tiene enseñados 1548 alumnos, en clase especial garante enseñar en 6 lecciones. v19

ESCUELA DE BAILES, única que garante la enseñanza en 3 lecciones de los bailes modernos de salón por el método práctico de los profesores de esta academia, y para garantía, 1.a lección gratis, 12 profesores, lección $ 2, amplios salones. Victoria 908, U. T. 1934, R., dir. Sra. Montes. v23

ESCUELA DE BAILES, LA MEJOR DE la capital dirigida por renombrado prof. norteamericano, Mr. Wilson. Gran éxito por su pronto enseñanza de principiantes, en las últimas novedades, 15 $ completa, con tango, hasta saber todos los bailes. Visita, muestras, Rivadavia 2556. v1mayo

ESCUELA DE TANGO Y BAILES, VICtoria 4211. La única y más acreditada por su seriedad y competencia. Su director y profesor de baile, por serlo también de piano, es la mejor garantía de una instrucción verdad. Habiendo de 20 a 30 profesores, los alumnos, sin previo aviso, pueden dar lecciones a cualquier hora de 8 a 23. Concurso de alumnos de un mes todos los domingos. Lecciones de 1 $. Abonos de 30 $ hasta aprender bien todos los bailes. Domingos 10 $ por mes. Direct. R. Corral, Salta y Victoria 1311, U. T. 4769, Riv. v18

FRANCES, prof. parisién, a dom., mét. Berlitz, gram., ingr. Fac. Derecho, tex. exigidos, Alberto, Talcahuano 1211, D. E. v18

GRATIS! Máquina, taquigrafía, contabilidad, inglés; Tacuarí 676. v23

GUITARRA PROFESORA ENSEÑA, precio módico; Larrea 480. v18

GUITARRA y bandurria, prof. español, autor rep. método, Venezuela 1666. v18

HIPNOTISMO AMBOS SEXOS, Prof. Cifre, Av. de Mayo 715, de 15 a 19.

INGLES, francés e italiano, convers. y exám., prof. Cangallo 521. v22

IDIOMAS, Comercial, Nacional, Taquigrafía, máq. escrib., Cochabamba 2009. v18

INGLES, francés, esp., ital., lecciones a domicilio, Cangallo 1748. v19

INGLES, franc., esp., al., it., a domic. método, prof. Wittmer, Pellegrini 317. v20

INGLES: ex profesora Berlitz, sistema ráp., convers., comercial, exáms. a domicil., clas. noct., prec. mód. Av. de Mayo 716. v19

INGRESO a la medicina, exámenes en julio, brillantes resultados, prof. García Muñoz, farmacéutico, Corrientes 2488. v20

INGLES, francés, prof. a dom. por los sistemas más modernos, Berlitz, Cortina, Dixon para viajes, comercio, examen éxito seguro. Sarmiento 1464. v21

LATIN, INGLES, FRANCES, EXAMEnes julio, prof., Sgo. del Estero 1121.

MAESTRA normal, enseñanza completa a domicilio. Achával 233. v18

MATEMATICAS, física, química, ciencias Nat., García Muñoz, Corrientes 2488. v20

MAQUINA escribir 4 $, taquigrafía 1 $ mes, prof. Cangallo 521. v22

MAQ. ESCRIBIR $ 3; taquigrafía Pitman $ 10, comercial; Garay 667, San Juan número 2343. v18

MAQ. ESCRIBIR y taquigrafía con correspondencia y ortografía gratis, curso brevísimo, S. Juan 2887, importante grupo máq. modernas, atiende prof. 17 años práctica, con lecciones mecánicas y diploma $ 3. Pase probar gratis, lo comprobará. v19

MAQUINA ESCRIBIR AL TACTO. TAQUIG. PITMAN PERFECCIONADA ORTOGRAFIA Y REDACCION CARTAS en Maipú 782, p. ambos sexos, por renombrado método maravillosam. fácil, rápido, económico; hechos y no palabras, no se abona hasta probar gratis y convencerse; Taquig. en pocas semanas, primera semana gratis. Escritura a máq. con guía constante método nuevo, científico, dando rapidez extraord., sin cansancio; 50 máq. todas marcas. Ortograf. y red. cartas 35 lecciones del mayor éxito. Cursos por prof. Sra. Jan, a todas horas, de 8 a 22. Diplomas, empleos por turno. Pida interesante folleto grat. v18

PROFESORA sup. piano, canto italiano, francés, a dom., Bmé. Mitre 2533. v18

PROFESORA diplomada, solfeo, piano y encajes; Pasco 1138. v18

PROF. dipl. de violín y solfeo, lecc. a domicilio, J. Jaurés 1190. v18

PROFESORA de piano y solfeo diplomada, presenta a examen. México 1524 v20

PROFESOR diplomado de matemáticas, clases a domicilio, Billinghurst 341. v18

PROFESORA SUPERIOR DE SOLFEO, teoría y piano, se dan lecc. partic., ciudad y pueb. cerc. Defensa 1293. v20

PIANO y guitarra enseño tocar piezas o estudios a señoritas, solamente, profesoras Stas. Antonini, Callao 186. v19

PROF. del Nac., PREPARA AÑOS, 6 30, grados 1o. a 6o., $ 15, garantía absoluta, Moreno 1484, U. T. 5167, Lib. v21

PROFESORA concertista piano 1er. premio Williams, método fácil, progresivo presenta examen a dom. Pichincha 480. v27

DIBUJO, pastel, pintura, enseña profesora diplomada; Padilla 461. v21

TAQUIGRAFIA y máquina en 2 meses, listo, J. Olivares; Sarmiento 210. v25

TELEGRAFO oído-cinta, Teneduría, aritmét., ortog., cta. mód., S. Juan 2887, prof. v20

TAQUIGRAFIA sistema Pitman, enseño, Pasaje de la Piedad 21, depto. 8.

TAQUIGRAFIA Pitman, com. y parlam. Máqu. escribir y ortogr. $ 3, 5 y 10 mes enseña breve, C. Leira, B. Mitre 1193 (E).

PROFESIONALES OFRECIDOS

AYUDANTE contador se ofrece, Güemes 4101. v19

ARTISTA con buena voz de soprano desea ingresar en compañía teatral, B. Mitre 1930, dep. 11. v19

CORRESPONSAL inglés, francés, alemán, italiano, ofr., Alsina 1129, S. Mari. v19

CONTRABAJISTA, señorita, competente, se ofrece; Libertad 279. v19

CONTADOR italiano, recién llegado de Italia, dominando inglés, francés y alemán, desearía puesto en casa importante, dirigirse a casilla de correo 1563. v18

DEPENDIENTE idóneo de farm., ofrécese; Bernardo de Irigoyen 1558. v21

DACT., TAQ., compt., ofrécese, mañana o tarde; M. Herrera, Carrasco 557.

DEPENDIENTE idóneo de farmacia muy práctico, argentino, 27 años, con muy buenos certificados, se ofrece para ciudad o campaña, F. S. Gómez, Alsina 769. v19

FARMACEUTICA señorita, ofrece regencia, Chile 629. v22

JOVEN activo, bachiller, máquina, correctamente, ... J. C. ... Bolívar 231. v18

JOVEN aux. teneduría-dactilógrafo, conocimientos: tps ramos, electricidad, se ofrece, Brugsstein, Perú 84.

JOVEN ingeniero recibido en la escuela superior de aeronáutica de París, ex oficial de marina, nacionalidad serbio, capitán de marina mercante, habla francés, inglés, alemán, italiano, ruso, turco, serbio, griego y español, desearía ocupar un puesto, sea en la marina o en la aviación. Referencias óptimas. Dirigirse a Pedro Vucetic, 8 Rue de l'Odeon, París. v18

MANICURA joven, competente, se ofrece, peluquería céntrica, escribir V. Bracco, Av. de Mayo 733, 3o. p., izq. v19

MUY buena pianista se ofrece sola o para orquesta, B. Mitre 1930, dep. 11, de 17 a 19. v19

ORQUESTA mixta se ofrece, selecto repertorio, bar o cine; Almagro 425.

QUIMICO industrial alemán ofrécese, San Martín 345, esc. 42. v18

TENEDOR de libros, dispone desde las 17 horas; Lavalle 2851. v19

TENEDOR de libros, lleva contabilidad por horas; Jorge 2386, capital.

TRADUCTOR PUBLICO, G. DE PABLO, San Martín 121, U. T. 6156, Av.

TENEDOR de libros, fijo, m. día, se ofr., R. S. 16, p. restante, c. central.

TENEDOR de libros por horas, se ofrece; P. J., Güemes 3583. v21

TENEDOR de libros, persona seria, ofrécese por horas o efectivo, Lézica 4190. v18

TENEDOR de libros se ofrece, lleva contabilidad de noche; Humahuaca 3655. v19

TRIO, piano, violín y violoncello, con extenso repertorio, se ofrecen, ciudad o campaña, Montevideo 646. v18

VIOLONCELLISTA se ofrece competente, Ayacucho 192.

VIOLINISTA con mucho conoc. se ofrece para continuar práctica de orquesta, por carta Milanesi, C. Pellegrini 456. v18

PROFESIONALES PEDIDOS

CORREDOR para art. bazar, fácil venta, se necesita, Obligado 2431, 12-13, 20-21.

DEPENDIENTE de farmacia se necesita, Esmeralda 132, escritorio 47, de 14 a 16.

DEPENDIENTE de farmacia, práct. y refer., preciso, Pinzón 599. v19

DACTILOGRAFA práctica con buena redacción y capaz de atender al público se necesita. Se ruega a quienes se hayan presentado ya no lo hagan de nuevo. Dirigirse Cangallo 466, 2o. piso, lunes de 10 a 11. v18

MEDICO busco para participar consultorio instalado y establecido 10 años en el centro, espléndida ganancia. Razón, enfermedad del propiet. Otros detalles personalmente, Dirig. San Martín 522, escr. 2 v20

PROFESOR para grados, autorizado, preciso, de 10 en adelante, Perú 1340.

PARTERA diplomada, se necesita en pueblo importante. Informes, C. González, Santa Lucía, F. C. C. C. v18

TENEDOR DE LIBROS competente para casa mayorista de tejidos, habiendo ocupado ese puesto en mismo ramo. Escribir con referencias, sueldo, edad, a Progresivo, Poste Restante, Correo Central. v20

VIOLONCELLO para biógrafo, necesito; Santa Fe 2085, de 14 a 16.

PARTERAS

A. GOMEZ, partera prof., recibe pensionistas, c. grat., s. ch., E. Ríos 226. v22

A. CHIVALE, partera dipl., pensión, emb. curac. $ 10, sich., Alberti 1124. v27

A. PARTERA, prof., recibe pensionistas, pr. mód., U. T. 6469, Lib., Pozos 388. v20

A. PINORI, partera espec. cur., ex. seg., pens., pr. mód., sich., Cangallo 2511. v19

A. CIRUJANA, partera, tratamiento breve y eficaz, pens. 10 $, Tacuarí 1119. v21

A. F. SERRA, partera, recibe pensionistas, consulta de 13 a 17, Brasil 827. v21

A. BORAGINA, partera dipl., curac. ráp., cons. gr., jueves, Directorio 2996, Flores. v21

A. MATRIAIN cons. gratis en su Maternidad, partera, prof. Madrid y B. Aires; pens. precio módico, Piedras 535. v11m

CONSULT. OBS. PARTERA Lazatro, emb. part. y casos de urg. E. Ríos 1182. v19

DE MARTINETTO, partera, de 14 a 16, miércoles gratis, Portela 133, Flores. v20

ECHEVARRIETA, prof. en partos, recibe pensionistas, s. chapas, Chile 1504. v20

IRAOLA partera, cons. grat. U. T. 6413, J., de Suipacha a Paraguay 1247, s. ch. vi.

IRENE D. de BIACCHI, partera, rec. pensionistas, U. T. 2651, Pal. Charcas 3322. v28

MALERBA, PARTERA, PROF., ex jefa Mater. Turín, Bs. As., pensión 40 $; consultas gratis. Callao 1307, Sichapes. v22

PARTERA dipl., partos, curac., pensión, precios módicos; Cangallo 2644. v21

PARTERA espec. pensionista, casa seria y acreditada, Tucumán 2036. v20

PARTERA cirujana, pensionistas, Josefa B. de Casanovas, B. Irigoyen 1105. v20

PARTERA, Mesroff, embarazos, partos, rec. pens., 40 $, Corrientes 2940. v20

PARTOS y embarazos, se reciben pensionistas, 4 $ por día, Chile 2125. v30

PARTERA FRANCESA, ex jefa Maternidad París, sin chapa, Uruguay 1055. v19

PARTERA Zepurnaya, partos, curac., pens., prec. módico, Pueyrredón 582. v30

PARTERA ex jefa Maternidad, cac. part, curación, pensión, prec. mód., sin chapas, consultas gratis, Alberti 1136. v27

PARTERA, ex jefa Maternidad, escuela de parteras de la capital, hemorragias, embarazos, partos, curaciones médico, para los casos de urgencia, Sarmiento 1912. v23

OFICIOS Y EMPRESAS UTILES PARA LAS FAMILIAS

AFINO y comp. pianos constructor Rath U. T. 121, Belgr., Olazábal 2290. v20

ADORNOS para fiestas y casamientos; Doña Funes 525, U. T. 1935, Mitre. v19

ALBAÑ. y pintura, precio mód. y compot., Morón 2021, Flores.

A. VERONOLLE, construye, refacciona, Cuba 557, V. Klein, V. Ballester. v21

ALBAÑIL compet., se ofrece, por día o remiendos; Acha 2122.

ALBAÑILERIA, pintura, decoro, empapelado por un tanto, ciudad y campo; San Luis 3160; U. T. 3442, Mitre. v18

ALBAÑILERIA, plomería, refacción de casa, blanqueo, pintura en gen., Maipú 526, U. T. 641, Riv., Del Vecchio. v25

ATENCION: ENCERO, LUSTRO PISOS, parquets, con 2 manos de cera, aguarrás especial, a $ 2 por pieza, única cera que no marca pisadas. Limpio casas a precios módicos, limpio alfombras, lustro muebles, pianos, el verdadero ex oficial de Maple, Pueyrredón 572, U. T. 5417, Mitre.

BARATO, refacc., gener., albañ., pintura, empap., yeso, Giribone 227. v18

CONSTRUYO casas y cloacas por mensualidades, M. Fortuni, Santa Fe 1781.

ELECTRICIDAD, pintura, albañilería, pidan presupuestos al Sabio, Rioja 2013 v23

ENCERO pisos, limpio casas y negocios; San Juan 1844, U. T. 2294, B. O. v25

ENCERO brillante, limpio casas, baratísimo, U. T. 3102, B. O. S. José 965 v22

ENCERO pisos, limpio casas barato, Paraguay 1543, U. T. 3666, Juncal. v23

ENCERO pisos, limpio casas, abonos; Venezuela 1070, U. T. 5927, Rivad. v10

ENCERO pisos, limpieza general de casas, barato, U. T. 5736, L. Uruguay 109 v20

ENCERO 3 $ pieza, 3 manos cera, limpio casas, Paraguay 2856, U. T. 1707 Jun.

ENCERADOS y limpieza en general, U. T. 4092, Lib., Solís 477. v18

ENCERO PISOS, limpio casas, Moreno 418 U. T. 60, Avenida.

ENCERO pisos, cera especial y brillante; U. T. 804, Flores; Lafuente 298. v18

ENCERO PISOS y rasqueteo, limpio casas barato, lustro muebles, U. T. 4478, Lib. Lima 481. v18

ENCERO pisos, limpio casas, tomo abonados, rasqueteo parquets, coloco alfombras; Callao 1686, U. T. 854, Juncal. v18

ENCERO pisos, parquets, limpio casas, tomo abonos mensuales, precios mód., A. López, Moreno 1809, U. T. 5620, Lib. v23

ENCERO PISOS, coloco alfombras, limpio alfombras, limp. casas, abon. T. Cardona Belgrano 1708, U. T. 3476, Lib. v22

ENCERO A TODO GUSTO, NO MARCA las pisadas, limpio casas, tomo abonos; Venezuela 1682; U. T. 4874. v19

EX OFICIAL CON CERTIF., de Thompson, lustro y compongo muebles, rep. en pianos, Lavalle 2074, U. T. 7423, Lib. v23

ENCERO pisos, desde $ 2, no marca las pisadas, trabajo garantido, tomo abonos, limpio casas a mitad de precio; U. T. 1343, Lib., Corrientes 3126. v19

ENCERO brillante toda clase de pisos y colores. Limpieza de casas y negocios, se toman abonos muy barato, c. y campaña, materiales especiales y oficiales competentes; Bolívar 682, U. T. 3860, Av. v19

ENCERO y lustro pisos y parquets a 2 $ por pieza, con 3 manos de cera y aguarrás especial, es la única cera que no marca las pisadas, a prueba, lustro muebles y pianos, limpio casas y alfombras, barato, etc., ex oficial de Maple, trabajo garantido; Santa Fe 1303, U. T. 4490, Juncal. v22

LUSTRO, compongo muebles y pianos, barato, B. Mitre 2221, U. T. 2372 Mit. v22

LUSTRO, compongo muebles, pianos, barato, T. Córdoba 5311, U. T. 1759 P. v18

LA MARSELLESA, limpia y encera pisos, Maipú 708, U. T. 84, Av.; C. T. 407, C. v23

LUSTRO, compongo muebles, pianos barato, certific., Rincón 798, U. T. 2529, Lib. v23

LUSTRO Y COMPONGO MUEBLES, PIAnos y laqué, desde $ 20, oficial de Sans; Venezuela 1582; U. T. 4874, Libertad. v19

LUSTRADOR de muebl., pianos y composturas, ex oficial de Thompson, Ayacucho 33, U. T. 5703, Libertad. v22

LA CARPINTERIA Sarmiento 1741 (al fondo) avisa a su numerosa clientela y al público en general, que dispone de personal competente para cualquier trabajo concerniente al ramo, Casa France España.

NO OLVIDE QUE LONGOBARDI, BOlívar 259, es el especialista para adornos de ... v20

PINTO puertas 1 $, blanqueo pieza 8 $, empapelo 5 $, Almagro 784, López. v18

PINTO, blanqueo y empapelo barato, Carrito 425, U. T. 4324, Lib. v18

PINTO frentes, patios a 10 $, piezas 4 $, empapelo a 5 $, Lavalle 1941. v18

PINTO, empapelo, blanqueo, refacciones; E. Unidos 765, U. T. 3193, B. Orden. v20

PINTO PUERTAS desde 1 $, piezas 3 $, empapelo 5, refacc. bar., Lavalle 2965. v18

PINTO, empapelo, imito recuadro y albañilería, barato, Esmeralda 662, U. T. 4024, R. v20

PINTOR, empapelo, albañil, mitad precio y frentista, U. T. 1199 Mitre, Tucumán 618.

PINTO, empapelo a $ 3, albañilería, imitaciones, óptimas referencias; U. T. 6527, Lib., Cangallo 3035, Arce. v19

PINTO, empapelo, blanqueo, mitad prec., vendo papeles baratos, recién recibidos; Ayacucho 283, U. T. 5606, Lib. v24

SE OFRECE pintor y albañil, precios módicos; Chacabuco 1325. v20

TAPICERO baratísimo, llamen U. T. 2673, Palermo, Arenales 3616. v20

TAPICERO, BARATO, LLAMEN U. T. 867, Palermo. v22

TAPICERO, ex-decorador de Thompson, hago, reformo todo trabajo, barato, A. Renes, Paraguay 2463, U. T. 6261, Jcal. v18

TAPICERO y lustrador de muebles y cueros, trabajan baratísimo y cortinados, Leopoldo, U. T. 1539 Flores, Quirno 719. v20

OFICIOS DIVERSOS PEDIDOS

APARADORES preciso, fáb. de calzado, México 4242, tr. desp. de las 8. v18

APARADOR señora fino, competente, necesito; Del Crucero 1118, Boca.

APARADORES medio oficiales maquinistas, se necesitan; Craig 856.

APARADOR de botas, preparador, se necesitan, San Eduardo 1002.

APRENDIZA para sastre de señora, necesito; R. Peña 412.

APRENDIZA adelantada de vestidos, se necesita, Rivadavia 1569, 2o. p., dep. F.

APARADOR oficial se necesita, calle Cabello 3960.

APARADORAS de calzado, preciso, calle Rincón número 618.

APARADORA 1/2 oficiala adelantada, preciso; E. Unidos 2359.

APRENDIZ adelantado herrero preciso; Alma Fuerte 92.

APARADORA de doblado, hombre y sra., necesito, Estados Unidos 2317.

APRENDIZAS adelantadas modistas preciso, Bmé. Mitre 2061, 1a.

APARADORES para hombre, con muestra, se precisan; Cevallos 651.

APARADORES para hombre, fino, con muestra, preciso; Rioja 1477.

APARADOR de hombre, preciso buen maquinista oficial y medio, San Juan 1450.

APARADORAS aprendizas adelantadas, pago bien, Venezuela 3376.

APRENDIZ adelantado, encuadernador, preciso, Pas. Piedad 19, B. Mitre al 1500

APRENDIZ sastre adelantado se precisa, C. Pellegrini 619.

APARADORAS de varón, corido y clavado, preciso, Belgrano 3066.

APRENDIZA adelantada o medio oficiala, preciso, Arenales 2781.

APARADORAS maquinista se precisan, Quintino Bocayuva 53.

APRENDIZ aparador adel., p. trab. de hombre nec., Humberto I número 2236.

APARADORES de hombre, fino, maquinistas y medio oficiales, pr. prec., Jujuy 521

ARREGLADORA de charol, muy práctica, se precisa; Pavón 3723.

APRENDIZ adelantado sastre, necesito, casa y comida; San Salvador 4659.

APARADORES, talleres para calzado fino señora, necesito, Rivadavia 3224.

APARADOR aprendiz se necesita, Canning 874, dep. 1.

ALBAÑILES oficiales necesito, obra Laguna 136, de 6.30 a 7 horas.

APARADORAS oficialas y medio se precisan, Cochabamba 4122.

APRENDIZAS pantaloneras adelantadas, se neces., se pag. sueldo, Chile 2116.

APRENDIZA modista muy adelantada, preciso; Uruguay 1017.

APRENDIZA modista, muy adelantada, se necesita; Suipacha 1067, Dto. 6.

APARADORAS, refiladoras y dobladoras, se precisan; Misiones 356, Dto. 3.

APRENDIZA costurera, estilo sastre se necesita, Pueyrredón 1328.

APRENDIZA de vestidos, se necesita, B. Mitre 2051, depto. 3.

APARADORA para botitas finas, preciso, Quito 4200.

APARADORA de calzado, se precisa; calle Alsina 1586.

APRENDIZA de chalecos finos, preciso; Cangallo 1226, Dto. 2, altos.

APRENDICES aparadores de calzado, se necesitan; Belgrano 1262.

APARADORES, aparadoras, calzado fino, necesitan, Uruguay 154.

APARADORA medio oficiala, se precisa, Constitución 2755.

ALFOMBRERO oficial se precisa, toldería, Cangallo 1226.

APARADOR de botas oficial competente, se precisa; Constitución 2832. v18

APARADORES de botas, se necesitan oficiales y aprendices, Méndez de Andés núm. 900.

APARADORES medio oficiales preparadores y aprendizas adelantadas, necesito; Yapeyú 474.

APARADOR oficial maquinista y aprendiz adelantado preciso, hombre, fino, Zuviría 846.

APRENDIZA sastre, que sepa coser a mano y ojalar, se precisa, calle Ombú número 128.

ARMADORA y vistera con muestra, se necesita, General Hornos 88, a 1/2 cuadra de plaza Constitución.

APARADORAS oficiala competente que sepa todo y aprendiza adelantada preciso, Venezuela 3571.

BORDADORES y bordadoras a máq. Cornely, práct. prec. Tucumán 1150.

BUENA oficiala bonetera se precisa, Castillo 243.

BORDADORAS en mostacilla, para calzado necesitan; P. Goyena 261, dep. 9.

BORDADORA, que sepa bordar en colores en máq. Singer, prec., Uruguay 348.

BORDADORA a máquina Singer, necesito, Estados Unidos 695.

BORDADORA práctica con mostacilla, se necesita, Colombres 377.

BORDADORA a mano, buena oficiala para vestidos se necesita, Arenales 993.

BUENAS oficialas para vestidos se precisan, Libertad 1559. v19

BORDADORAS en blanco a máquina, preciso, Defensa 1293.

BORDADOR o bordadoras máquina cadeneta para vestidos, preciso, competentes, pago h. 8 $ diarios; Jeannette, C. Pellegrini 382, 2o. piso, izqda.

BODEGA de Mendoza necesita corredor para la venta de sus productos en Boca y Barracas. Inútil si no es persona con clientela y conocedor del ramo. Buenas condiciones. Por carta a L. L., Poste Restante, Correo Central. v16

CARRERO para carro chico se precisa, soltero, Ascuénaga 393.

CORTADOR de calzado muchacho aprendiz adelantado, se ... Guayaquil 201.

CORREDORES repartidores pan rayado, preciso, doy 15 ... Monte Dinero 1418.

CARPINTEROS de obra blanca, se necesita, Pringles 242.

CORTADOR de calzado se necesita, Gaxcón 680.

CARPINTERO medio oficial se precisa, Venezuela 3902, café.

COLCHONERO oficia se precisa, Alsina 1285.

CORTADOR de suela necesito, Estados Unidos 2317.

CARPINTEROS medio oficiales, se precisan, Boedo 149.

COSTURERA necesito, Rivadavia 1982.

CORTADOR MEDIO OFICIAL, SE NECEsita; Alberti 1711.

CARPINTERO medio oficial preciso, Costa Rica 4184, Palermo.

COSTURERA para taller de sastrería, preciso; Lavalle 573, U. T. 6585, Avda.

CARPINTEROS muebleros, oficiales, necesitanse, Rocamora 4273.

CARPINTERO medio oficial preciso, Sarmiento 3184.

CARPINTERO, aprendiz adelant., o medio ofic., se necesita, Montevideo 652.

CORTADORES de calzado, se necesitan; Belgrano 3263.

CARTONERIA, México 1157, necesita encoladores y cosedores. v15

CARPINTERO oficial, se necesita, Andes 1293.

CARPINTERO de obra blanca se necesita, Belgrano 124. v19

COSTURERA muy buena, preciso, pago bien, trabajo continuo, Cerrito 218.

COSTURERAS para coser a mano prec., taller camisas, Alsina 3259, bajos.

COSTURERA ayudante sastre competente se necesita; Libertad 324.

CARPINTERO medio oficial, se necesita; Moreno 855.

CORREDOR bien relacionado ramo construcc., busca casa imp., Lavalle 946.

CORREDORES en trabajos de mecánica, se necesitan, Casilla Correo 345. v20

COSTURERAS y bordadoras se necesitan, Vieytes 1391. v18

CANASTERO y sillero competente, necesito, Canning 774. v19

CORTADORES se precisan, fáb. de calzado, México 4242, tr. desp. de las 8. v18

CORTADORES de calzado, aprendices adelantados para cortar forros, se precisan; ... 485.

CORREDORES relacionados, casa de ... se necesita, presentarse de 16 a ... ler. p.

CARPINTEROS oficiales y medio oficiales se precisan, Esperanza 3857, Devoto. v18

CORSETERA, medio oficiala y aprendiza adelant., se necesitan, Juncal 1220. v18

CORREDORES expertos necesito para colocar obras por entregas de excedente aceptación, Canning 322. v30

CORREDORES, Comisiones en general, buenas ganancias, necesito, Billinghurst 326, de 14 a las 15 horas.

CORREDOR relacionado con almacén para la venta ajíes, vinagre, pickles, mostaza, salsa y miel, etc., necesito, fábrica Chubut 650, ganará 8 a 10 $ diarios.

CORREDOR con clientela formada, para la venta de artículos de escritorio, entre las casas de comercio de la capital; ofertas amplias, indicando referencias, a P. M., 23 poste restante, correo central.

CARPINTERO con señora sola, ofrezco correlocito materiales construcción, dándole el 40 o/o y pieza, y haciendo trabajos de carpintería, Anchorena 404, de 9 a 10, hoy, urgente.

DEPENDIENTE práctico para almacén y fiambr., necesito; Falcón 2501, Flores.

DEPENDIENTE de almacén práctico se precisa, Río Janeiro 402.

DEPENDIENTE para despensa competente se precisa, Santa Fe 2880.

DEPENDIENTE práctico de almacén y fonda, necesito; M. García 701.

DEPENDIENTE práctico para almacén, se necesita; Corrientes 1604.

DEPENDIENTE de almacén, práctico, se necesita, Alsina 1201.

DEPENDIENTE algo práctico para zapatería; Chacabuco 336, de 14 a 18 años.

DEPENDIENTE práctico para almacén recomendado, necesito, E. Unidos 3390. v18

DEPENDIENTE para depósito de casimires, a sueldo y comisión, que domine clientela de plaza, necesito, escribir ind. referencias a J. H., San Blas 1961. v19

ENCUADERNADOR oficial libros en blanco, preciso, Cangallo 1670.

ELECTRICISTAS, se necesitan ayudantes, José Muth, Alberti 57.

ELECTRICISTA bobinador, medio oficial, se necesita, Charcas 1339. v18

ENCERADORES y limpiadores práctico, se precisan, Tucumán 1679.

ENCERADORES prácticos necesito, pago $ 5.50 por día; Santa Fe 2057.

EMPLEADO para zapatería, competente, con rec., prec., Charcas 1261, de 9 a 10.

ENCERADORES de pisos prácticos necesito, Uruguay 954.

EMPAQUETADORA perfumería, necesito, Bmé. Mitre 2326.

ENFERMERA-mucama, se precisa, Tucumán 750, 3er. piso, tratar de 10 a 12.

EMPLEADOS y dependientes en general, colocamos en la capital y campaña.— "Agencia Internacional", Bolívar 578.

EMPLEADO práctico compra-venta negocios, casas, terrenos, remates, preciso; inútil pres. no siendo práct., San José 353.

EMPLEADO vendedor práctico en el ramo de ferretería se necesita, escribir indic. empl. anterior, casilla correo 216.

ESTUCHEROS; muchacho aprendiz de 12 a 14 años, se necesita, calle Sarmiento 2409. v18

EMPLEADO DE ESCRITORIO PARA estancia, persona de edad y sin familia, buen corresponsal, que escriba bien a máquina, con buena letra y bien recomendado, ofrecerse solo por carta, se necesita, Av. Callao 1664.

EMPLEADO o empleada que escriba a máquina, al tacto, presentarse de 10 a 11. Comisión de hacienda del Centenario del Gral. Mitre, que funciona en la secretaría de la Bolsa de Comercio, Sarmiento 299.

FAMILIAS prácticas p. bolsitas de papel, preciso, cerca de Rosetti 1331.

FOTOGRAFO medio oficial o aprendiz adelantado, se nec., Santa Fe 2385.

FESTONEADORA muy práctica en máquina Singer, se precisa, Salta 1356.

FESTONEADORA a máquina Dukopp se necesita; Paraná 256. v18

FOTO oporad. ret. de 1.a p. casa import. e impresor. bs. sdo., O. R. C., C. Central, se necesita. v18

GALPONISTA necesito, ALBERTI número 1559.

HERREROS de obras se precisan, Obligado núm. 2657. v18

HOJALATERO plomero, oficial, se precisa, B. Mitre 2194.

HOJALATERO oficial competente, se necesita, Lavalle 749.

HERRERO capataz para taller de autos, necesito, Laprida 1469. v18

IMPORTANTE CASA en el ramo de bazar y fantasías finas, necesita empleados competentes, hablando idioma inglés si posible. Unicamente por carta a M. W. C., Perú 84. v19

JOVENES para corredores retratos, 6 $ diarios y comisión, México 1821. v18

JARDINERO y peón necesítanse para Ramos Mejía, tr. Coronel Díaz 1550.

JOVEN para sastrería y bonetería se necesita, Córdoba 1549.

JOVEN para corretear y hacer reparto preciso fábrica de corbatas, sueldo y comisión, de 11 a 14, Pozos 153.

JOVENES que deseen aprender música para formar pequeñas orquestas, facilito instrumentos, ingreso $ 3, Salta 158.

JOVEN que haya trabajado en oficina de cambios de un Banco, o con corredor de cambios, dirigirse por carta, A. L., 25 de Mayo 294.

LENCERA y bordadoras buenas se necesitan, Florida 578, con urgencia. v19

LIMPIADORES para tintorería prácticos se precisan, Moreno 1721.

LUSTRADOR de muebles, necesito, Catamarca 1366.

LUSTRADORES de pisos muy prácticos preciso, México 671.

LUSTRADORES de muebles, competentes, necesito, $ 12 por día, Santa Fe 2067

LAVADOR de coches muy práctico preciso, Arenales 2836.

LIMPIADORES y enceradores de pisos, prác. nec., La Marsellesa, Maipú 768.

MUCHACHO y mozo se precisan para lechería, Paseo Colón 365. v19

MEDIO oficiala de vestidos preciso, Esmeralda 406, piso 1o.

MEDIO oficiala modista, se necesita, calle Charcas 1582, depto. 12.

MUCHACHOS se precisan, revisar tarros, Rivadavia 3657.

MUCHACHO se precisa para reparto, Charcas 505.

MUCHACHO aprendiz para taller de broncería, preciso, Piedras 1518.

MUCHACHO para fábrica sombreros paja, preciso; Yatay 742.

MUCHACHO de 16 a 18 años, para peón de farmacia, necesito, Alsina 2500.

MEDIO OFICIALAS modistas, necesito, Bmé. Mitre 1654, Dto. C.

MODISTA aprendiza, adelantada, necesita, C. Pellegrini 1186, Dto. I.

MENSAJEROS SE NECESITAN; SANTA Fe 2093.

MENSAJEROS de 14 a 16 años, se precisan, con libreta, Rivadavia 1294.

MUCHACHAS para trabajo fácil, bordados, preciso, Corrientes 938.

MUCHACHA formal, preciso sra. sola, Talcahuano 343, depto. M.

MUCHACHOS para mandados, preciso, Montes de Oca 830.

MUCHACHOS para mandados preciso, Rivera 1265.

MEDIO oficial electricista plomero, con herramientas, Cangallo 4326.

MUCHACHO algo práctico para almacén, se precisa con cert., Estados 3785.

MUCHACHO, para mandados, con bicicleta, se precisa; Juncal 255.

MEDIO oficiala y aprendiza de modista, se precisa, Maipú 762.

MUCHACHO 14 a 15 años, limpieza, mandados zapatería, nec. Rivadavia 2255.

MODISTAS buenas oficialas vestidos y aprend. necesito; Talcahuano 179, 1o.

MODISTAS, 1/2 oficialas y aprendizas adelantadas, necesítanse, Esmeralda 780.

MEDIO oficialas y aprendizas modistas vestidos, nec., Rodríguez Peña 309.

MUCHACHOS para librería, se necesitan; Venezuela 1544.

MEDIO oficiala, modista y aprendiza adelantada, preciso, Córdoba 2402.

MUCHACHO para limpieza de escritorio y mandados, preciso, San José 353.

MEDIO oficial sastre preciso, Venezuela 1523.

MUCHACHO práctico para almacén, con buenas rec., necesito; Constitución 2599

MUCHACHO peón necesito, Rivadavia número 1952.

MODISTA; Oficiala y aprendizas necesito; Humberto I 2125.

MEDIO oficial mueblero se necesita, Muñecas 957.

MUCHACHO 16 a 20 años, tienda y mercería precisa, C. Pellegrini 475.

MEDIO preparadoras y aprendizas de sombreros se precisan, Solís 351.

MAESTRO tapicero de automóviles, se precisa, Larrea 565.

MOZO se necesita; 9 de Julio 98, Avellaneda.

MODISTA de sombreros, buena, trabajar casa partic., necesito; Olazábal 2347.

MODELISTA para fundición, se precisa; A. del Valle 1018. v19

MODISTA: APRENDIZA adelantada se necesita; Curapaligüe 331.

MEDIO oficiala y aprendiza para sastrería señora, necesito, Cangallo 1546.

MEDIO OFICIALES muebleros, se precisan, Curapaligüe 252.

MODISTA aprendiza adelant. y aprend. necesito, Independencia 2652, depto. 6

MUCHACHO de 15 a 16 años necesito para negocio; Libertad 324.

MEDIO y buena preparadora para sombreros precísase, C. Pellegrini 864. v20

MUY buenas oficiales armadoras de bata, se precisan; Santa Fe 965, inútil presentarse si no son competentes. v19

MUCHACHO que haya estado en bazar, se necesita, presentarse con certificados; Bolívar 671, de 10 a 11.

MUCHACHOS de 13 a 14 años preciso para fábrica, 3 $ diario, Céspedes 3352.

MUCHACHO de 16 años, para despensa, algo práctico, se necesita; Mitre 1202, Avellaneda.

MUCHACHOS de 14 a 16 años, para mensajeros, presentados por sus padres buen sueldo, preciso, Victoria 783.

MUCHACHO de 18 a 20 años, práctico, para reparto en triciclo y limpieza, necesito; Arenales 2049.

MUCHACHO de 15 años, necesito, sc., limpieza y aprend. despachar, Chacabuco 113.

MODISTAS oficialas, medio oficialas y aprendizas adelantadas, se necesitan, Laprida 1364, depto. 1.

MAITRE D'HOTEL preciso, persona seria, formal y experimentada, que posea varios idiomas, incl. inglés, Callao 860. v18

MUCHACHAS para empaque de calzado, que sepan planchar, se precisan, Loria 1362.

MEDIO oficial herrero se necesita, Jorge Newbery 1660, altura Av. Vértiz al 800, tranvía 35.

NECESITO todo el año, castrador de cerdas, Paso 117, Ferrero, de 16 a 18. v19

NECESITO oficial albañil que entienda de cloacas, Río Janeiro 1480.

NECESITO pintor para camas de hierro, Rivera 36.

NECESITANSE peones albañiles, Bartolomé Mitre 800.

NECESITO oficial sastre para sacos dados vuelta, Talcahuano 640.

OFICIALES pompiers sastres se necesitan Florida 186.

OFICIAL sastre preciso, de fino, pref. italiano, Cevallos 282, sastrería.

OFICIAL peluquero medio plaza, pago 70 pesos, Avenida San Martín 1394.

OJO! Aprendiz sastre adelantado, se necesita; Treinta y Tres 786.

OFICIAL sastre pompier competente, preciso; Esmeralda 352.

OFICIAL sastre y medio, necesito; Olleros 3891, Chacarita.

OFICIALA 1/2 bien adelantada sastre señora necesita, R. Peña 412.

OFICIAL y cortonero para taller sastrería preciso, Arenales 1322.

OFICIALA costurera para taller de sastrería, se necesita, Rivadavia 1216.

OFICIALES 5 sastres y 1/2 2, composturas, por mes o día, p. b., R. Peña 444.

OFICIALA sastre, de señora, para confección, fino, necesito, Junín 1064.

OFICIALAS y medio oficialas, se necesitan, sastre, Piedras 521.

OFICIALES sastres y ayudanta pantalonera y chalequera preciso, Perú 888.

OFICIALES muebleros, competentes, se necesitan, Humberto 1645.

OFICIAL carpintero y 1/2 oficial se precisa, Pavón 1460.

OFICIAL medio sastre necesito, Alberti 545, sastrería.

OFICIAL medio sastre preciso, Piedras 457.

OFICIALA ayudanta sastre señora y pollerista fina, necesito; Cevallos 253.

OFICIAL sastre pompier comp. necesito, casa E. Maurino; Pavón 1231.

OFICIAL pintor de automóviles, se precisa, Larrea 565.

OFICIAL sastre, con muestra, se precisa, y uno p. taller; Belgrano 1241.

OFICIAL sastre para señora, preciso; calle Bmé. Mitre 1501.

OFICIAL carpintero para mesas de comedor, prec., Independencia 1326.

OFICIAL pompier pantalonero, se precisa, Suipacha 156.

OFICIAL sastre o medio, preciso, sastrería; Constitución 1341.

OFICIAL sastre, se necesita, calle Cangallo número 1269, 1er. piso.

OFICIAL sastre se necesita con muestra; Lavalle 1438.

OFICIALES y medio oficial sastre, necesito, Talcahuano 75.

OFICIAL medio sastre y aprendiz necesito, pago bien; Belgrano 1661.

OFICIALAS de vestidos se necesitan; calle Arenales 1252.

OFICIAL y medio sastre, se precisan, Canning 3604.

OFICIAL medio y aprendiz adelantado sastre se precisan, Río Bamba 72.

OFICIAL medio peluquero, comp., por mes, a seco, preciso; Alberti 578. v19

OFICIALES sastres de fino necesito, Cerrito 140. v19

OFICIAL sastre, fino, con muestra, necesito, Carlos Pellegrini 526.

OFICIAL sastre de medida, preciso, Lavalle 573, U. T. 6585, Avda.

OFICIAL colchonero, preciso, calle San Martín número 879.

OFICIAL medio sastre y aprendiz, necesito, Alsina 1781.

OJO, espléndida peluq. mod. comod. familia, vende Ferrer, Medrano 1257.

OFICIAL que entienda de instal. agua cañerías hierro, preciso, Cerrito 327.

OFICIAL planchador de tintorería se necesita, Rivadavia 970. v19

OFICIALA medio, estilo sastre, señora, se precisa, Esmeralda 479.

OFICIALA para sastre de señoras, se necesita; B. Mitre 3246.

OFICIAL sastre y medio, se necesitan, Suipacha 237 (sastrería).

OFICIALAS MODISTAS NECESITO; PEña 2630. v19

OFICIAL medio sastre, necesito, trabajo todo el año; Santa Fe 2279. v20

OFICIALES pompiers sastres se necesitan, Cangallo 910.

OFICIAL colchonero, se necesita, recomendado; tratar Rivadavia 2487.

OFICIALES carpinteros, se precisan, B. Mitre 1818.

OJALADORA a máquina para camisas de hombre se precisa, Alsina 1367.

OFICIAL peluquero bueno para el campo, preciso, San Juan 648.

OFICIAL sastre competente para prendas y comp. preciso, Cerrito 367

OFICIAL sastre con muestra, se necesita, Bmé. Mitre 1199.

OFICIAL sastre, para el taller, se necesita; Bmé. Mitre 1199.

OFICIAL peluquero para el campo, preciso, tratar Valentín Gómez 3842. v18

OFICIALES y medio oficiales pintores y tapiceros, se prec., Juan Jaurés 910 v23

OFICIALA modista buena, se precisa, Guido 1508. v18

OFICIAL o medio sastre, se precisa; Gorriti 4425. v18

OFICIALES torneros ajustadores y cepilladores, se nec., Cochabamba 3055. v19

OFICIAL y medio oficial sastres preciso. Jujuy 243. v18

OFICIAL sastre necesito, casa y comida, sueldo $ 90, Alvear 125, F. C. C. A., Villa Ballester. v19

OFICIALES sastres de medida fina, 1a. categoría se precisan con muestra, Reconquista 228.

OFICIAL carpintero que entienda algo de muebles marizo, se precisa, Paraguay número 1279.

OFICIAL de criatura, escarpinista y clavado, se necesita, Albarracín 1596, Caballito Sur.

OFICIAL medio sastre adelantado, preciso, en Wilde, se paga muy bien; dirigirse Mitre 637, Avellaneda.

OFICIAL peluquero competente, se necesita, Alvarez Thomas 1815. El tranvía se deja en la puerta. v19

OFICIALES sastres de profesión, se necesitan, presentarse con muestra, Albión House, Cangallo 700.

OFICIALES peluqueros. No hay sensación más grande que afeitar con las navajas afiladas por Cuniac, Cabildo 170 o Federico Lacroze 3731. v19

PLANCHADORA aprendiza, necesito, calle Paraná 580.

PREPARADORA sombreros señora, precisa, Bernardo de Irigoyen 722.

PLANCHADORAS, oficiala y medio oficiala, se nec. p. tall., Maipú 866 v18

PEON práctico lustra pisos necesito, Belgrano 1814.

PRIMERA o buena oficiala de vestidos se necesita, Arenales 993.

PANTALONERAS de medida se necesitan, con muestra, Bdo. de Irigoyen 127

PRECISO un oficial frentista, Paraguay 3022. v20

PEON PARA LECHERIA SE NECESITA, Rincón 212.

PLANCHADORA aprendiza adelantada, se precisa; calle Charcas 1068.

PLANCHADORAS, oficialas para camisas nuevas, necesito, Cevallos 129. v20

PLANCHADORA aprendiza necesito; Santiago del Estero 875

PLANCHADORA aprendiza, se necesita, Uruguay 109.

PEON necesitase, Chacabuco 37, farmacia, cédula identidad, sdo. 75 $ secos.

PINTOR preciso medio oficial adelantado, Independencia 1870.

PEON para tambo, que sepa ordeñar, precisa, Entre Ríos 237.

PEON para carbonería, se necesita; Rivadavia 3809.

PELETERA forradora preciso, pago bien Cerrito 316.

PLANCHADORA oficiala y medio oficiala a nuevo, preciso; Pasco 1324.

PLANCHADORA oficiala preciso, Alvarez 2430.

PRECISO 1/2 preparadoras modas, trabajo todo el año, Chacabuco 926.

PRECISO muchacho para puesto verdura, Vicente López 1652.

PLANCHADORA, aprendiza y aprendiza adelantada, se precisan, R. Peña 2031.

PLANCHADORA oficiala, se necesita, Estados Unidos 876.

PLANCHADORA oficiala y aprendiza necesito, Juncal 1752.

PLANCHADOR para tintorería, se necesita, Lavalle 1749.

PEONES, cuadrilla prácticos de isla necesito, de 8 a 12, Santa Fe 1964.

PLANCHADORA, oficiala de nuevo, se necesita; Uspallata 3580.

PRECISO medio oficial carpintero, de 8 a 9; Belgrano 910.

PREPARADORA buena, para sombreros preciso; Bmé. Mitre 1501.

PLANCHADORA oficiala o medio oficiala, se precisa, Chacabuco 737, comedor.

PEONES para excavación, se necesitan; Doblas 951, a 4 pesos por día.

PINTOR de muebles y dorados, medio oficial, necesito, B. Mitre 2300, 7 a 9.

PLANCHADORA oficiala se precisa; calle Jujuy 1130.

PLANCHADORAS oficialas competentes preciso, Talcahuano 224.

PEON, 17 a 20 años, reparto y otros quehaceres de planchado, San Juan 1102.

PLANCHADORAS b. oficialas cam. hombre, preciso, pago bien, San Juan 1102.

PINTOR letrista por horas, se necesita; Lavalle 749.

PEON necesito, práctico en carpintería mecánica; Boedo 757.

PANTALONERA y chalequera de medida, se necesitan; Aguilar 2193.

PEON para mandados y limpieza se necesita, R. Falcón 2572, Flores.

PINTOR preciso, oficial a 6 $ por día; M. de Andés 1328.

PLANCHADORA competente toda clase de ropa, preciso; Medrano 415. v18

PLANCHADORAS oficialas, camisas y cuellos se necesitan, P. Goyena 70.

PINTORES para carrocerías de automóviles, se prec.; Canning 2066.

POSTICERA, oficiala, se precisa, Bmé. Mitre 666.

PLANCHADORA oficiala se necesita, Güemes 4582.

PEON albañil, preciso; Parral 1042, Gaona. v18

PREPARADORAS, medio y aprendiza sombreros, se necesitan, Esmeralda 870 v18

PINTOR maestro para autos, necesito, Laprida 1469. v18

PEON para limpieza se necesita, Estados Unidos 1705. v18

PERSONA relacionada con el alto comercio de esta plaza, se necesita, Rivadavia 1168, de 15 a 17. v18

PEON para casa introductora, persona seria y bien recomendada, se precisa, Bmé. Mitre 1543, de 8 a 9. v18

PERSONAS relacionadas, que quieran ganarse 20 $ diarios en corretaje, presentarse de 14 a 16, Suipacha 18, 1er. p.

PEON de patios, bien práctico en enceras ... de piso, necesítase, recomendado, 60 pesos, Sgo. del Estero 860.

PLANCHADORA oficiala y 1/2 oficiala de nuevo, color, pago 3.50 a 4 $. Gorriti Nro. 6023.

PLANCHADORAS oficialas, medio y aprendizas para camisas nuevas, de color se necesitan, S. del Estero 154.

PRECISASE corredor para casa importadora de tijeras, en precio también para mayoristas, dirigirse Casilla de Correo número 101.

QUINTERO para estancia, quinta con riego, sueldo e interés, 25 de Mayo número 294. v18

RELOJERO se necesita, calle Callao número 491. v18

REPASADORAS y maquinistas para máquinas Cotton se necesitan; fábrica de medias, Pichincha 347. v18

REPARTIDOR para almacén por mayor, que conozca, persona seria y de óptima conducta y certif., necesito, Montevideo 184.

SE PRECISAN oficiales y aprendizas modistas de vestidos; Cerrito 1319.

SE PRECISAN buenas oficialas modistas competentes; Paraná 471.

SOMBRERERO oficial y 1/2 oficial práctico, se precisan; Lavalle 2956.

SE NECESITA un muchacho repartidor para carnicería; Giribone 580.

SE NECESITA maquinista y aprendiza en peletería, C. Pellegrini 757, alt. v19

SE NECESITAN costureras de pantalones, Loria 1385.

SE PRECISAN chicas para bordar cordones en medias, San Luis 4578.

SE PRECISA un mozo para almacén, Rivadavia 9200.

SE NECESITA oficiala ojaladora, calle Junín número 572.

SE PRECISA medio oficial sastre y una buena pantalonera, Perú 1162. v19

SE NECESITAN 50 envolvedoras de caramelos y 20 aprendizas, Estados 3803. v20

SE NECESITA un mozo para fonda, Guido 1999.

SE PRECISAN aprendizas adelantadas de modista, Estados Unidos 1942.

SE NECESITAN dos lustradores de muebles, competentes; Bompland 770. v18

SEÑORITA con buena letra y práctica del teléf., necesito; Santa Fe 2083.

SE PRECISAN medio oficialas modistas Lavalle 1659.

SASTRE medio oficial y aprendiz preciso, Cochabamba 2391.

SE NECESITA peón quintero, para estancia, Córdoba 1883, de 12 a 13, 3o.d.6

SE NECESITA un peoncito, con cama; tratar Pichincha 1396.

SE PRECISA muchacho lavacopas, para lechería; Entre Ríos 967.

SE PRECISA medio oficiala modista, calle Gascón número 1123.

SE NECESITAN camiseras para pechera y armadora, Corrientes 2685.

SE PRECISA zapatero, oficial y medio oficial de señora, clav., México 3295.

SE PRECISAN dos buenas oficialas y medio of. modistas; Montevideo 1464.

SE PRECISAN MEDIO OFICIALAS MOdistas; Esmeralda 567.

SE NECESITA medio oficial u oficiala sastre de medida; Maipú 582.

SE PRECISA un oficial o medio oficial colchonero, Charcas 1366. v19

SE NECESITAN oficiales muebleros; calle Thames 606.

SE NECESITA un oficial mueblero competente, Corrientes 4029.

SE PRECISAN medio oficialas modistas; Chile 712.

SE PRECISA UN aprendiz carpintero, San Juan 1119.

SE NECESITA carpintero competente, Chacabuco No. 1151.

SE NECESITA joven para almacén; calle Charcas 799.

SE NECESITA muchacho, limpieza y mandados negocio; Bmé. Mitre 2315 v19

SE PRECISA un muchacho para la limpieza de un negocio, Brasil 1261.

SE NECESITAN peones de patio para aserradero, Sarmiento 2367.

SE NECESITAN medio oficiales pintores, calle Loyola número 1960.

SE NECESITA ayudanta sastre, calle Progreso 1140.

SEÑORITA que sepa algo de escribir a máquina necesito, $ 30, Sarmiento 1266

SE NECESITA un muchacho peón de carnicería, Rivadavia 7301. v18

SE NECESITAN costureras sastre, San Blas 1359, Paternal. v18

SE NECESITAN oficiales torneros, ajustadores y cepillad., Cochabamba 3055. v19

SE PRECISA medio oficiala de fantasía y sastre adelantada, Corrientes 1354, piso 6.o, letra K. v18

SE PRECISA oficial y medio oficial sastre, de medida o confección y pantalonera; Pueyrredón 845.

SE NECESITA una buena festoneadora que sea apta para la máquina de vainillas, Anchorena 753. v19

SE NECESITAN muchachas que sepan coser bien a mano en confección fina de b., que sean del oficio, Humahuaca 3827.

SE NECESITA medio oficiala y una aprendiza para taller de planchado, Córdoba 952. v19

SE NECESITA un peón práctico para limpieza en casa de comercio, Presentarse de 10 a 11, C. Pellegrini 840.

SEÑORITA se precisa que tenga buena disposición en bailes, para ayudanta de profesor, Bmé. Mitre 1282.

SEÑORITA para el escritorio de academia de baile, se precisa, calle Victoria número 908. v19

SEÑORITA práctica para cajera con referencias se necesita, por carta únicamente, Victoria 816.

SEÑORITAS prácticas para la confección de bolsas de papel en taller, se necesitan, Pringles 466.

SE NECESITA un enfermero masajista para cabo de sala, práctico en curaciones y primeros auxilios, buen sueldo, dirigirse por datos y ofertas Darwin 3035, de 11 a 12 y de 18 a 20. v20

SE PRECISAN viajantes prácticos, con referencias, a comisión, para el Sud, Oeste y Norte de la provincia de Buenos Aires, para la venta de vinos de Mendoza y yerbas brasileñas, dirigirse a casilla de correo 1864.

TAPICERO medio oficial y aprendiz adelantado se precisa, Belgrano 986. v19

TEJEDORES para elásticos de cama precisan, Obligado 2657. v19

TALABARTERO, trabajos en cuero crudo necesito 1/3 oficial, Arcos 1182.

TORNERO en bronce, oficial competente se necesita, Salcedo 2851.

TAPICEROS se precisan, para afuera; tratar de 7 a 9, de 12 a 14 y de 19 a 21; Venezuela 792. v21

TAMBERO se precisa, de preferencia suizo, habiendo trabajado en tambo modelo, Avenida Alvear 2608, de 9 a 11.

TECNICO O CAPATAZ muy competente en fabricación de aceites vegetales, se necesita, dirigirse por carta con amplios detalles a "Chass"; Giribone 171.

UN OFICIAL u oficiala maquinista peletero, especialista, Tucumán 1768.

VIDRIERISTA, necesito, calle Corrientes número 1801.

ZAPATEROS para varios trabajos, se necesitan, México 4242, tr. d. de las 8 v18

ZAPATEROS maquinistas, se precisan, México 4242, tr. después de las 8. v18

ZAPATERO para armar y clavar, de señora, necesito; Guayaquil 301.

ZAPATEROS desformaderos, de niña y varón y armadores, prec., Olavarría 846

ZAPATEROS maquinistas, se precisan para máquinas de centrar, ... México 4242. v18

BANCOS Y COMPAÑIAS ANONIMAS

THE NATIONAL CITY BANK OF NEW York, fundado en 1812. Ochenta y cinco sucursales diseminadas en todo el mundo. Recursos totales que pasan de mil millones de dólares. Sucursales en la Argentina: Buenos Aires, San Martín 84; Rosario de Santa Fe, Córdoba 981.

FERROCARRILES

FERROCARRIL OESTE DE BUENOS Aires, Limitada.—Aviso al público. — Horario de trenes.—Se pone en conocimiento del público que desde el día 1o. de mayo próximo entrará en vigencia el horario de invierno, en el cual se han introducido algunas modificaciones. Para más detalles, ocurrir a la Administración, Estación Once de Septiembre, abril de 1921.—La Administración. v30

LA PRENSA

Buenos Aires, abril 18 de 1921

POR EL PRESTIGIO ADMINISTRATIVO E HISTORICO DEL PAIS

La ilegalidad es el proceso de la vida administrativa argentina. Los decretos se sobreponen a las leyes, las resoluciones de los ministros a los unos y a las otras, y los jefes civiles y militares envueltos en tal ambiente no sólo incitan al Ejecutivo a realizar esas arbitrariedades, proponiéndolas, sino que perdida la noción del derecho, lo identifican, a imitación del Ejecutivo, con sus deseos y realizan extralimitaciones análogas.

Una reacción que se suscita contra tales procedimientos, tiene casi invariablemente un efecto contrario a la enmienda que aconsejan el respeto jurado a la ley y el sentimiento de lealtad ciudadana que éste desarrolla y hace la cultura política de los pueblos. El funcionario se obstina en lo que llamaremos a secas su error, para no calificarlo, variando sólo su actitud que, según las probabilidades de triunfar en el terreno de los hechos, vale decir de la tolerancia o complicidad manifiesta del poder o autoridad que debe refrenarlo, es desenfadada y displicente o se manifiesta por ímprobos esfuerzos ya para confundir a la opinión, ya con el fin de escapar, por medio de subterfugios curialescos, a las responsabilidades y sanciones correspondientes.

Pero en vano se trataría de conseguir que esta violación constante de la ley sirviese a la culminación del prestigio de nuestra administración interior ni exteriormente, a que los partidos dicen aspirar y cuya realidad proclaman las gentes palaciegas hasta cuando cumplen la consigna de aplaudir las trasgresiones que a cada paso la niegan.

En los concejos deliberantes de las dos principales ciudades de la República, en las legislaturas provinciales y en el Congreso, los debates descubren en el fondo de los más variados asuntos, la ilegalidad como generadora de toda clase de situaciones irregulares, desde la que hace la sombra propicia a los manejos inescrupulosos, hasta la que favorece el amigo personal o político o sirve a un interés electoral.

Todo esto se antepone a la ley por hombres que vinieron a reparar al país y hasta por hombres que anatematizan los abusos con el nombre de maniobras criollas. Tal es la fuerza del ambiente, que no permite que se sustraigan a su influencia deletérea, ni el mismo grupo que se cree con una salud y robustez que diremos internacional, para clasificarla de acuerdo con una característica esencial de su tendencia.

Las pruebas son evidentes de que en lugar de restablecerse el prestigio administrativo, los antiguos defectos se arraigan por obra de la pasión partidista y van, poco a poco, cubriendo toda la extensión de esas dos grandes ramas del derecho público, que se llaman el derecho constitucional y el derecho administrativo.

Por todo el mundo civilizado corre el viento que lleva un día y otro día, la constante repetición de esta mala nota de la vida administrativa argentina: la arbitrariedad suplantando al derecho. Y como si esto no fuese bastante, se envían al exterior expresiones vivientes de la misma.

Fué el Ministro de Hacienda y toda una delegación a la conferencia financiera celebrada en Wáshington hace más de un año, y después fué el Ministro de Relaciones Exteriores a Ginebra, sin que el Congreso hubiese autorizado los gastos de esas misiones, la segunda de las cuales presenta la particularidad sugerente de haberle prestado su acuerdo el Senado, una de las ramas del Poder Legislativo, a pesar de no haber recibido la solicitud del crédito necesario para subvenir a los gastos. Es una complicidad que manifiesta cuán profundo es el mal.

Y en vista de estos antecedentes no constituirá por cierto ninguna injusticia que atribuyamos al Ejecutivo, el propósito de seguir el mismo procedimiento con la misión que tiene resuelto enviar al Perú para las festividades de la celebración del centenario de la proclamación de la independencia del Perú hecha por el general San Martín en Lima, el 21 de julio de 1821. Se trata de un asunto que requiere una autorización de gastos, hecha por una ley oportunamente sancionada, y en el Congreso no se ha recibido mensaje alguno pidiéndola.

Se necesitaría que fuese muy grande en realidad el desconcepto sobre este punto, para que hayan podido pasar inadvertidas las concordancias que existen entre lo que va a celebrarse y el cumplimiento más estricto de las prescripciones legales concernientes a la representación de la República en ese acontecimiento.

No son los uniformes ni los entorchados los que hicieron la grandeza del ejército de San Martín, sino su significado en todo género de valores morales, resumidos en la gran causa proclamada en esa fecha memorable.

De la misma manera, el brillo de nuestra representación en las festividades de su centenario, se opacaría si las realidades del orden moral que llevasen, fueran del envilecimiento de las instituciones que los padres de nuestras repúblicas nos legaron en vez de su consagración.

Al contestar la invitación para regresar al Perú, San Martín daba un solo consejo como remedio a los males políticos que afligían a ese país, cuidando de recordarle a Riva Agüero que con eso fijaba su pensamiento de siempre, bien conocido por el Presidente desde cuando trabajara en la intimidad del Protector. Ese consejo fué el de la legalidad. "Reconózcase la autoridad del Congreso, malo o bueno o como sea—le decía—pues los pueblos lo han jurado."

Así, pues, no sería propio, decoroso, y ni siquiera prudente, que una representación argentina en las festividades que recuerdan un hecho histórico, informado en el pensamiento argentino de la soberanía del pueblo ejercida por medio de un parlamento, sirviese para mostrar al huésped y a los demás países americanos que el progreso alcanzado por la República Argentina no ha sido igualado por un paralelo perfeccionamiento institucional.

En la hipótesis—que no es probable—de que la falta de tiempo no permitiese la autorización del Congreso, sería mucho más significativa la explicación de una ausencia, que no sería sino material, fundada en el alto principio del respeto a la ley, que una representación desprovista de ese valor moral, por grande que fuera su lustre externo.

Al lado de nuestra representación figuraría, con muy distinto brillo, la de Estados Unidos, pues en estos mismos momentos considera el Congreso la autorización que le ha pedido el presidente Harding, en reiteración de la solicitada por el presidente Wilson y sometiéndole todos los documentos del caso. Y en la misma forma irán, no debemos dudarlo, los de nuestras demás hermanas del continente.

Hacemos estas observaciones antes de que el consabido decreto venga a poner la nota que en nuestra insuficiente cultura política considera como irremediable, y formulamos los votos más sinceros para que los hechos desmientan nuestra previsión.

UNIVERSITARIOS DE EUROPA CENTRAL Y ORIENTAL

La asamblea realizada ayer

DESIGNACION DE COMISIONES

Se realizó ayer a las 9.30, en el salón de actos públicos del colegio nacional Mariano Moreno, la asamblea de delegados de los diversos colegios nacionales, escuelas de comercio e industriales, que debían estudiar la forma de contribuir eficazmente a la realización de los propósitos perseguidos en favor de los estudiantes universitarios de la Europa Central y Oriental.

El presidente de la comisión nacional de socorros, doctor Alfredo Colmo, tuvo a su cargo la dirección del acto y, una vez inaugurada la sesión, informó ampliamente a los concurrentes de la situación en que se hallan los estudiantes extranjeros de que se trata.

Terminado el informe del doctor Colmo, habló a su vez el señor Ernesto Nelson, vicepresidente de la misma comisión citada, y en un interesante discurso y con palabra entusiasta invitó a los presentes a contribuir con su esfuerzo decidido en favor de los estudiantes europeos.

Se trata — dijo el señor Nelson, entre otras cosas — de olvidar por un instante nuestros intereses individuales o de círculo, y de llevar la vista lejos, muy lejos, al otro lado de los mares, a toda esa inmensa zona de la Europa comprendida entre el mar Báltico y el mar Negro; una región donde han nacido, al parecer a la vida libre, numerosas repúblicas como consecuencia del derrumbamiento del antiguo imperio austrohúngaro; pero que yacen bajo un yugo mil veces más pesado: el de la miseria, tan intensa, que de ella no podemos formarnos una idea aproximada los que aquí vivimos lejos de aquel infierno de la Europa Central y Oriental.

Cerremos un instante los ojos y contemplemos el cuadro: las calles de las ciudades parecen haberse convertido en el patio infecto de un conventillo, donde pasean su desnudez niños que no son sino esqueletos revestidos de piel; donde unos hombres en harapos se disputan un trozo de cuero al que ha quedado adherido un fragmento de carne podrida; donde unas mujeres arrancan febrilmente de las paredes los restos de un viejo cartel para llevar ansiosamente a la boca pequeña, trozos del engrudo ya reseco; donde más lejos unos niños que apenas pueden arrastrarse, están mamando la leche descompuesta de una yegua que hace días ha caído muerta de hambre en la calle.

Tal es la escena de realidad, tal es lo que ocurre ahora mismo, mientras nosotros, sanos y satisfechos, a cubierto del hambre y del frío, no apreciamos nuestra propia dicha.

Y, sin embargo, en medio de tanto horror, que debe de hacer olvidar lo que es cultura; que es capaz de enfriar todo entusiasmo y empañar todo ideal, hay jóvenes de ambos sexos que continúan valientemente asistiendo a las universidades y colegios; hay profesores que con tenacidad se aferran a sus antiguas tareas docentes. Unos y otros visten andrajos, la mayor parte carece de medias y calza derrengados zapatos ya sin suela. Ocultan su desnudez bajo el viejo uniforme de guerra raído y sucio.

Una multitud de estos estudiantes y profesores — 100.000, según las estadísticas recientes — van camino de la muerte si no se les auxilia. Ya son muchos los casos de jóvenes encontrados muertos en sus míseras camas, muertos de hambre y de frío en sus cuartujos, donde desde cinco años no se enciende la lumbre.

Por estos seres, por estos colegas, por estos hermanos, pedimos. No ha sido nuestro el honor de la iniciativa. Esta ha partido del pueblo inglés y norteamericano. Inclinémonos con reverencia ante esos pueblos que apenas salidos sangrando de una guerra formidable, encuentran en sus corazones calor bastante para tender una mano generosa al enemigo. Y os diré más: en Oxford, la famosa universidad inglesa, organiza el movimiento en favor de los estudiantes austríacos uno que combatió contra ellos, y al que un balazo recibido en la cabeza le hizo perder un ojo; este mutilado es el que ahora trabaja por sus enemigos de ayer.

Después del señor Nelson, que fué muy aplaudido, habló brevemente el señor Demetrio Acosta, secretario de la comisión, que informó de los trabajos realizados, los fondos reunidos y remitidos, las actividades en los diversos centros universitarios y profesionales. Dijo que los miembros de la comisión nacional y el material de propaganda se ponían a la completa disposición de los comités ejecutivos que debían designarse entre los ya nombrados delegados, a fin de llevar a efecto, en la brevedad posible, el esfuerzo particular, dando a los compañeros de cada división, en cada uno de los colegios representados, una oportunidad de contribuir al fondo general.

En seguida la asamblea procedió a constituir las comisiones que se encargarán de la propaganda y de la recolección de fondos destinados a socorrer a los universitarios de Hungría, Austria, Checoeslovaquia, Yugoeslavia, Bulgaria, Rumania y Polonia.

En la presente semana dichas comisiones visitarán a las autoridades nacionales y municipales, para invitarlas a adherirse y a prestar su apoyo a esta iniciativa.

Para hoy a las 18.30, los delegados de los centros estudiantiles y profesionales han sido citados a una reunión que se efectuará en el local de la calle Paseo Colón 161.

Con el fin de evitar dificultades se ha resuelto que los delegados de cada centro lleven listas autorizadas con la firma del presidente y tesorero. Además, para las personas que deseen contribuir directamente al fondo de socorros, se acordó también que efectúen esa contribución mediante un depósito en el Banco de la Nación y a la orden del doctor Alfredo Colmo y del señor Francisco M. Alvarez.

EXPORTACION DE PRODUCTOS NACIONALES

Totales del primer trimestre comparado

Dado el interés con que se debaten actualmente los problemas concernientes a los productos de la industria agropecuaria, en cuanto a su colocación y precios, consideramos oportuno publicar el siguiente resumen, de las cantidades exportadas durante el primer trimestre del corriente año, comparadas con las registradas en el mismo período del año anterior:

PRODUCTOS	Primer trimestre	
	1921	1920
Trigo, toneladas	475.008	1.612.104
Maíz, »	412.824	862.500
Lino, »	310.989	314.354
Avena, »	107.149	109.447
Cebada, »	13.549	10.077
Harina, »	6.774	74.528
Subproductos trigo, toneladas	39.104	18.230
Rollizos quebracho, toneladas	3.552	11.147
Extracto quebracho, toneladas	23.747	32.022
Manteca, cajones	840.541	150.375
Pasto, fardos	37.756	4.189
Cueros novillo	25.526	134.090
Id. vacuno secos	136.641	453.913
Id. vacuno salados	397.940	649.698
Id. potros	9.377	67.231
Id. lanares, fardos	2.824	14.569
Id. cabra, fardos	232	916
Lana, fardos	106.581	77.154
Cerda, fardos	671	21.032
Sebo, pipas	128	646
Id. cascos	28.736	28.911
Id. bordelesas	—	—
Cuartos vacuno congelados	1.279.583	1.205.548
Id. id. enfriados	295.515	—
Reses carnero congeladas	535.421	265.391
Id. corderito id.	303.100	46.124

DE RAMON PEREZ DE AYALA

PEQUEÑA PLÁTICA APOLOGÉTICA Y DISQUISITIVA

(Especial para LA PRENSA)

Madrid, marzo de 1931.

Han aparecido al propio tiempo la segunda edición y la versión inglesa de mis tres novelas poemáticas, "Prometeo. Luz de domingo. La caída de los limones". Cuando este libro hizo su primera salida por los campos de la publicidad,—que comúnmente vienen a ser el campo de Marte, por las disputas y belicosos litigios que en él se mueven,—nadie, lo que se dice nadie, paró mientes en aquella primera salida. Acaso para el libro era la hora del alba; y así los campeones como el público, no muy numeroso, que se complace en la lidia literaria, suelen ser tardíos y poco madrugueros. Influyó acaso el pergenio humildo, escrupuloso y discreto con que el libro se presentó, y el no ir precedido ni acompañado de heraldos y toques de clarín. Que anduviese inadvertido y recatado no me contrariaba, antes me satisfacía. No le había engendrado yo para adquirir lustre y medrar sino para vivir ancha y libremente, recorrer mundo y posar en los umbrales de algunas almas hospitalarias. Era, en suma, conato de un nuevo género novelesco,—por eso a las tres historias que lo componen las denominé "novelas poemáticas"; era un a modo de viaje de exploración hacia el Occidente, siguiendo la ruta del sol por las regiones oscuras y silenciosas. Nacido del silencio y para el silencio, el silencio fué su manteo y su guía, su ángel de la guarda. Le creí ya perdido, sin haber arribado a tierra firme. Entonces abandoné el propósito de madurar y robustecer aquel género naciente, la novela poemática, cuyo era fruto primerizo el extraviado libro. Extraviado; y tan extraviado. Perdido; y tan perdido. Llegó un punto en que no quedaba de él un sólo ejemplar. Sobrevino necesariamente,—pues que de eso vivimos los forzados de la pluma, y Dios sabe cómo vivimos,—la segunda encarnación, o dígase edición. Y al propio tiempo que aquí reencarnaba, reaparecía en viaje de vuelta, desde allá, el remoto Occidente, vestido de atavíos flamantes y forasteros,—quiero significar en lengua inglesa,—y ahora anunciado con sonoros y agudos toques heráldicos.

La edición que se acaba de publicar en los Estados Unidos lleva un estudio preliminar del ilustre Hayward Keniston, profesor en la universidad de Cornell y hombre sobremanera docto así en literaturas clásicas como contemporáneas. El juicio, excesivamente halagüeño que sobre mis obras y más señaladamente acerca de estas tres novelas poemáticas formula y expone, me complace doblemente por tratarse de un hombre que en virtud de sus inclinaciones y a causa de su profesión vive en comercio cotidiano con las mentes inmortales; de donde se sigue que por fuerza ha de mostrarse censor severo y centinela alerta frente al tropel abigarrado de la actual producción literaria. Porque,—en lo que me atañe lo confieso, con la mejilla ruborosa,—gran osadía es la nuestra, los escritores modernos, cuando hay tantos monumentos literarios de toda excelencia y sin posible emulación que los lectores todavía desconocen, gran osadía es salir con una obrilla deleznable y colocarla en una perspectiva de primer término, en guisa que oculta la ancha perspectiva del espíritu humano tradicional, no de otra suerte que poniéndole a uno un dedo delante de las narices se le tapa el mismo sol... Si un amigo me pregunta cuál de mis libros le aconsejo que lea, le respondo francamente: ¿ha leído usted ya el Ramayana, la Biblia, Homero, Esquilo, Sófocles, la Divina Comedia...? Si me dice que no, claro está que le aconsejo leer esa literatura con preferencia a la mía. Si me dice que sí, debo declararle: "si ha leído usted todos esos libros ¿para qué va a leer los míos? Le parecerán necios y execrables."

Entonces ¿por qué escribimos? Unos por lucro, otros por vanidad, otros por necesidad, una a manera de necesidad biológica. Se escribe como se engendra, por amor, que es más que voluntad individual, exigencia de la especie; porque la vida es continuidad, repetición, y el pensamiento es una forma de la vida, la forma más sutil y elevada, hasta ahora. Que antaño hubiera razas de cíclopes y gigantes no es motivo que nos obligue a la castidad, puesto que no podemos aspirar a la paternidad ciclópea y gigantesca. Pues tampoco la imagen de Cervantes debe constreñirnos a colgar la pluma de la espetera, puesto que no podemos aproximarnos a él. ¿Qué actitud, pues, adoptaremos? La vida misma, que es el gran dechado, nos da el canon y la norma. La vida es dadivosa, es liberal, más aun, es pródiga. Parece deleitarse en el derroche de lo superfluo. En la génesis y evolución de las especies frustra y malgasta millones de gérmenes para obtener algunos individuos; en acumulando millones de individuos indiferenciados y homogéneos, los va apurando y descartando hasta conseguir un ejemplar de excepción; en consiguiendo ejemplares de excepción, dijérase que se hastía por el momento, los abandona a sí mismos, con que muy presto degeneran, y se aplica otra vez con frenesí a malgastar gérmenes, amontonar individuos y producir nuevos tipos selectos. La esencia de la vida es la voluntad latente de superación y de diversidad, la aspiración hacia el ejemplar selecto; eso es lo que perdura y flota por encima de todos los colapsos y frustraciones. Ese es el sentido de la cultura, en la historia de la especie humana. Nace la vida del limo, y elevándose y cayendo, pudriéndose, como en retorno al limo, y retoñando sin cesar, se cuaja en el fruto postrero, la frente del hombre, que a veces toca las estrellas. Pero, por una frente que asuma con clara certidumbre la conciencia central del universo ¡cuántas frentes arrugadas, abatidas y tenebrosas! Yo no puedo, por ejemplo, mirar los malos poetas sin amor y reverencia.

No hay poeta, ni el más prevaricador, que no se figure cumplir una misión sublime, entre las risas de los maliciosos. Pero así es. Ocurre con los poetas, — ya lo he dicho en otra ocasión—, como con el bacalao. Los naturalistas aseguran que para lograr un simple bacalao es imprescindible que se desperdicien 4.000.000 de huevos. Y así, los malos poetas, son los huevos líricos inexorablemente desperdiciados para el logro de un Poeta. Sin ellos, El no existiría. Véase por dónde los malos poetas encierran lo que Carducci denominó "sentido cósmico", ni más ni menos que Dante. Y como con los poetas, así con los escritores del montón, entre los cuales me cuento de buen grado. Y no se entienda que es éste un rasgo de fingida modestia, no. Llamo aquí, conforme el hilo del discurso, escritores del montón a todos los que preparan el orto del ejemplar selecto y único, del tipo que incorpora y por lo tanto cierra una época o un género. Los demás, más o menos conscientes, menos notables o más notables, y aun notabilísimos, son del montón.

¿Hay hoy en día, en todo el mundo, otra cosa que escritores del montón? Ahora que, entre los escritores del montón cabe establecer, sin asomo de arbitrariedad, dos categorías: los que se saben y reconocen del montón, y viceversa, los que a sí propios se reputan criaturas privilegiadas. Esta clasificación no implica superioridad a favor de ninguna de las dos categorías, como no implica superioridad intelectual el ser rubio o ser moreno, aunque objeten a esta última tesis algunas bestias rubias y algunas bestias morenas. Es más, la jerarquía categórica varía según las épocas y los públicos. En ciertas épocas son preferidos los escritores inconscientes, intuitivos inspirados, los que no sospechan ser del montón y se creen criaturas sin par, ignorantes de la misión meramente preparatoria en que cumplen; en ciertas otras épocas se otorga la preferencia a la opuesta categoría de escritores, premiosos, meditativos, por extremo críticos e intelectuales, que con pausa y deliberación van abriendo la vía del futuro, orgullosos, sin duda, pero con orgullo distinto, en cuanto precursores, más que como mesías. Y así como hay un gusto preponderante en algunas épocas, así en otras épocas hay dualidad de público con sendos gustos, o como reza el proverbio, hay gustos para todo, y gustos que merecen palos.

El hombre que pone su voluntad en grandes empresas está destinado a ser víctima, ahora o luego, del desencanto, porque la obra siempre se queda corta y jamás hinche ni satura los perfiles del diseño previo que la imaginación había trazado. Exclamó Nietzsche por cuenta propia y desde el tuétano de sus huesos: "somos monos de nuestro ideal". Un pequeño accidente, una influencia externa invisible y misteriosa, un ápice de flaqueza, y el gran orbe irisado que ya vemos asido entre nuestras manos trémulas se desvanece como burbuja de jabón. Y yo digo: "no importa la cortedad y fracaso de nuestras obras, con tal que las hayamos acometido con ánimo heroico. La vida es obra colectiva. La obra que yo ejecute no puedo adscribirla a mi semejante, pero la intención con que la ejecuté, aunque la obra haya fracasado, esa sí es contagiosa y perdurable, y de esta propagación de buena voluntad y de ánimo heroico resultará la gran obra colectiva; un estadio superior en la vida. No importa que la flecha no llegue al cielo. Lo importante es poner en la punta de la flecha la propia alma". Tal es la moraleja de "Prometeo" y las otras dos novelas cortas que le siguen. Mi Ulises "alias" Marco Setiñano, era joven robusto, hermoso e inteligente. Casó con mujer joven, robusta, hermosa e inteligente. Aspiraba a perpetuarse,—la esposa se llamaba Perpetua,—en un Prometeo, ejemplar de excepción. Y sin embargo su hijo fué un monstruo. ¿Por qué? ¿Acaso por el alcoholismo del padre? Quizás. ¿Acaso por algún turbio atavismo, que en la novela, obra de arte, (en la intención), que no de ciencia, no ha elucidado? Tal vez. Ello fué así. Dejemos sin violar el más recóndito "sancta sanctorum" de la vida. El día que hagamos la disección de la vida y desentrañemos todos sus secretos, la vida ya no será; habremos llegado a la consumación de los siglos. El profesor Keniston exprime así la moraleja de Prometeo: "no es el resultado, sino el esfuerzo lo que cuenta".

En la exégesis poemática con que va entreverado Prometeo se advierte que el nuevo Ulises, o sea Marco Setiñano, había engendrado torpemente; no había puesto en la flecha su alma. Esta no es una razón biológica, sino una razón lírica, que convencerá a muy pocos. Pero ¡ay! que cuando se penetra en la biología, como en las demás ciencias sus fundamentos se resuelven al cabo en una emoción lírica, sustancia inefable e irrazonable. Un foso sin fondo circuye al castillo altivo de la inteligencia. Y como la inteligencia no se puede extender más allá del límite que el foso le impone, ¿qué le queda sino elevarse?

Las anteriores divagaciones me las ha sugerido el artículo afable, que cordialmente agradezco, sobre Prometeo, del señor J. R. Fernández, artículo aparecido en LA PRENSA. Queda sin tocar el tema del optimismo y del pesimismo, a que aluden tanto éste como otros comentaristas de mi libro. Prometo que otro día será.

Ramón Pérez de Ayala

MARINA DE GUERRA

AUTORIDADES DEL CENTRO NAVAL

Se realizó en el Centro Naval la asamblea a que habían sido citados sus socios, con objeto de integrar su comisión directiva, para reemplazar a los miembros de ésta que terminan su mandato. Efectuada la elección, resultaron electos para el período de 1921-1922, los siguientes socios, para los cargos que se indican:

Presidente, vicealmirante Manuel Domecq García; vice 1.º, capitán de fragata Gabriel Albarracín; vice 2.º, contador inspector Enrique C. Depouilly; tesorero, contador principal Domingo E. Tejerina; protesorero, contador de primera Miguel A. Pereyra; vocales: cirujano de primera Antonio I. Barboza, teniente de fragata Torcuato Monti, teniente de fragata Eduardo Jensen, ingeniero maquinista Bernardino Craigdallié, ingeniero electricista Luis Maloberti, ingeniero maquinista de primera J. Leopoldo Vacarezza, teniente de fragata Juan Chihigaren, teniente de navío A. Sarmiento Laspiur, capitán de fragata Joaquín Arnaut, contador principal Félix Pereyra, ingeniero maquinista principal José Chiessa, teniente de navío Ernesto P. Morixe y teniente de fragata Florencio Pastor.

HOMENAJE A DAVID VIERA

Adhesiones recibidas

Ha encontrado un eco simpático en numerosos círculos universitarios el homenaje que en el cementerio de la Recoleta se tributará el 24 del corriente al estudiante David Viera muerto trágicamente en la Universidad de La Plata en circunstancias que son del dominio público.

La comisión que organiza el homenaje de referencia recibió en los últimos días la adhesión, entre otras, de los señores:

Tomás R. Cullen, Manuel M. Oliver, Enrique Udaondo, Agustín de Vedia, Atilio S. Barilari, Luis Rocca, Luis C. García, Pedro Belou, Pedro Saguier, Adolfo G. Zuberbühler, Jenaro Sisto, Rodolfo Rivarola, Luis M. Torres, Salvador Debenedetti, Tomás Amadeo, Roberto Wernicke, Enrique Nelson, Juan J. Vitón, Isidoro Ruiz Moreno, Daniel Antokoletz, Eugenio Galli, Manuel Benítez, Francisco Cantón, Daniel Cranwell, Alejandro Pagliere, Manuel J. Duarte, Enrique Zárate, Raúl Cibils Aguirre, Pedro Benedit, Félix Aguilar, Miguel O'Farrell, Juan P. Echagüe, José Z. Caminos, Luis A. Tamini, canónigo Gustavo Franceschi, Jaime Salvador, Enrique P. Rivarola, Alfredo B. Grosso, Adolfo R. Soler, Gustavo Martínez Zuviría, Carlos M. Squirru, Cornelio J. Viera, Ovidio Rebaudi, Juan M. Sosa Escalada, Alejandro R. Amoretti, Ramón A. Rendón, José M. Gamas, Carlos A. Pizurno, Alejandro Korn, Juan F. Aranguren, Antonio Barraza, Agustín Delgado, Jorge Durrie, Teófilo I. Fernández, Guillermo Navarro, José R. Torello, Juan C. Tobal, Héctor Avalle, Cornelio Ríos, Manuel Rocca, Leopoldo Castiela, Aurelio Bassi, Gregorio Rebasa, Alberto B. Martínez, Ulises Petit de Murat y José A. Casarino.

LIGA PATRIOTICA ARGENTINA

Las distintas comisiones de la Liga Patriótica Argentina, encargadas de la organización del congreso de trabajadores, que se realizará en esta ciudad en la segunda quincena de mayo, prosigue activamente el estudio de los diversos temas propuestos a su consideración y que se relacionan, en su mayoría, con la implantación del "trabajo libre".

—En la secretaría de la Liga se recibieron ayer comunicaciones de las brigadas de Rocamora y Lomas de Zamora, dando cuenta de la designación de sus delegados.

La primera designó a los señores Ramón S. Rodríguez, Pedro J. Almada, Anselmo Etchegorry, Natalio Vera y Cipriano Cabanne; la otra brigada nombró a los señores Laureano Oliver, Julio Alberto Fonrouge y Héctor López Arias.

—La brigada de voladores prepara diversos actos que se realizarán en las salas y teatros de esta capital, para dar a conocer las películas tomadas con motivo de las diversas travesías aéreas de los Andes, y las que reproducen el "raid" de Hearne en su doble vuelo al Brasil.

—Se continúan recibiendo en la secretaría general gran cantidad de volúmenes regalados por autores argentinos con destino a la biblioteca de las Orcadas.

LA PESTE BOVINA

CAMPAÑA SANITARIA

Gestiones ante los países sudamericanos

Con fecha de ayer, la comisión organizadora del Instituto Internacional de la Fiebre Aftosa dirigió una nota a los gobiernos de las repúblicas de Paraguay, Bolivia, Ecuador, Perú, Colombia y Venezuela, invitándolos a que se interesen por el mejoramiento de sus servicios veterinarios, a fin de eliminar la peste bovina en el continente.

La comunicación comienza diciendo que la peste bovina puede producir una mortandad de 95 por ciento en el ganado vacuno y una proporción desconocida, en otras especies animales.

La gravedad de esta enfermedad — dice luego—estriba, además, en que los productos ganaderos y algunos agrícolas de los países infectados, no pueden importarse en otros países indemnes, pues los gobiernos adoptan medidas rigurosísimas que suprimen todo tráfico de aquellos productos.

La experiencia del desarrollo de la peste bovina en Africa—agrega más adelante—demuestra que la enfermedad atravesó en cinco años el continente de Norte a Sur, debido a una importación de ganado infectado que se realizó en 1890 en la colonia italiana de la Eritrea. Desde ese entonces, a pesar de todos los esfuerzos hechos, esta enfermedad ha permanecido en numerosas regiones de Africa, observándose de tiempo en tiempo, cuando se descuidan las medidas sanitarias, verdaderas epizootias que atacan al ganado bovino de numerosos países.

En una palabra, puede suceder con la peste bovina, lo que se produjo en 1900 con la importación de la fiebre aftosa en este continente. Hoy, esta epizootia se halla aclimatada en todos los países y produce anualmente grandes perjuicios a la ganadería sudamericana.

Refiriéndose a la forma en que debe ser combatida la epizootia, expresa la nota:

La mejor manera de luchar contra la enfermedad es la de organizar debidamente en cada país el servicio veterinario, el cual, además de aplicar las medidas profilácticas clásicas, efectuaría la inmunización de los animales que rodean el foco pestoso, primero con la hiel de los animales muertos de la peste, mientras no se dispone de suero, luego, con suero o suero-virus preparado y aplicado en las condiciones conocidas por los técnicos.

En todos los países donde existe la peste bovina al estado enzoótico hay institutos que elaboran suero antipestoso. Hoy, estos establecimientos funcionan en la India Inglesa, Africa del Sur, Egipto, Rusia, Turquía, Bélgica, Polonia, etc. El solo laboratorio de Mukkoar, en la India, ha expedido en el año económico de 1917-1918 más de dos millones de dosis y de 1912 a 1916 se suministraron 5.635.000 dosis, lo que demuestra que la profilaxis contra la "riderpest" va tomando cada vez más incremento en aquel país.

Por todo lo expuesto se observa que es absolutamente indispensable no dejar entrar la peste bovina en los diferentes países sudamericanos, hoy indemnes, y para ello se necesita un servicio veterinario debidamente organizado y una ley de policía sanitaria animal que establezca en forma permanente las condiciones en que deben cumplirse las disposiciones sanitarias.

Como hasta la fecha el país que usted tan dignamente representa, no posee la referida ley de policía sanitaria animal —termina expresando la nota que nos ocupa—solicite en nombre de la comisión encargada de organizar el Instituto Internacional de la Fiebre Aftosa, se sirva promulgar aquella ley que salvaguarde, al mismo tiempo que la higiene pública, la riqueza pecuaria del país, y asegure el desarrollo y perfeccionamiento de las industrias animales correspondientes.

LLEGADA DE TRASATLANTICOS

"Samara", "Principe di Udine", "Highland Laddie"

En la mañana de ayer entró en la dársena Norte el vapor francés "Samara", procedente de Burdeos, con 126 pasajeros y carga general.

El buque fué desinfectado en la rada y a las 8 quedó listo para entrar en el puerto.

El "Samara" tiene anunciada su salida para Burdeos el día 26 del actual.

—El paquete italiano "Principe di Udine", procedente de Génova, quedó detenido en la rada exterior, a causa de las medidas sanitarias que el Departamento Nacional de Higiene resolvió aplicarle por haber tocado en Río de Janeiro.

Hoy por la mañana terminará la desinfección, de manera que se espera que el vapor pueda entrar a las 12 en la dársena Norte, donde desembarcará los 863 pasajeros que conduce.

—El vapor inglés "Highland Laddie", en viaje de Londres para Buenos Aires, llegó ayer a Montevideo. Hoy por la mañana es esperado en la dársena Norte.

CONSULADO ARGENTINO EN SAN SEBASTIAN

Memoria correspondiente a 1920

El cónsul argentino en San Sebastián, señor Carlos Emilio Vigoreux, ha enviado al Ministerio de Relaciones Exteriores la memoria de la labor realizada por ese consulado durante el año 1920.

En un extenso documento, el representante de nuestro país en esa ciudad da cuenta de la intervención de la cancillería en diversos asuntos, así como de otras importantes cuestiones que durante su actuación al frente del consulado le han merecido especial atención y le sugieren interesantes referencias.

Comienza su informe el señor Vigoreux haciendo notar que durante el año 1920, conforme lo previera en comunicaciones anteriores, la cifra total de lo recaudado por el consulado a su cargo experimentó un regular aumento, que obedece en su mayor parte a las legalizaciones de pasaportes de extranjeros que se dirigieron a nuestro país, así como también a un número considerable de documentos relativos al estado civil sobre herencias abiertas en la República Argentina en favor de franceses y españoles, y además, al recargo de treinta por ciento en los derechos consulares, aumento que fué ordenado por el Ministerio de Relaciones Exteriores a partir del 1.º de agosto.

Más adelante se refiere el informe al movimiento general habido en la cancillería durante el año 1920 y trascribe interesantes cuadros comparativos con el registrado en el año anterior, acerca de las documentaciones despachadas, movimiento general de correspondencia, informes especiales, matriculaciones, enrolamientos, etc., que arrojan una considerable diferencia en favor del año próximo pasado.

Así, por ejemplo, en lo que se refiere a documentos despachados en 1920 devengando derechos, fueron en total 821, mientras que en 1919 esa cifra llegó a 605; en este último año se despacharon 1.348 documentos libres de derechos, mientras que en el año 1920 esa cifra ascendió a 2.366; el mismo aumento se registra en lo que se refiere al movimiento de correspondencia, matriculaciones y enrolamientos.

Trascribe más adelante el señor Vigoreux en el informe de referencia algunos artículos publicados en diarios y revistas de San Sebastián y da cuenta, asimismo, de algunos actos importantes realizados en esa ciudad.

El último capítulo del informe del cónsul argentino se refiere a la propaganda realizada en favor de nuestro país, y a este respecto expresa que en los 34 años que viene desempeñando sin interrupción sus funciones consulares, no ha dejado de hacer lo necesario para acrecentarla en todas las ramas de la vida social y económica. En el último año, dice que dedicó especial atención a este asunto, y el 2 de mayo publicó en el diario de San Sebastián, "La Crónica", un artículo bajo el título de "Intercambio científico", en el cual hace resaltar la importancia de los trabajos realizados por astrónomos argentinos en los observatorios de Córdoba y La Plata.

EL ABARROTAMIENTO DEL PUERTO

Capacidad de los depósitos fiscales

INDOLENCIA DE LOS PODERES PUBLICOS

El comercio marítimo y de importación atraviesa por un momento difícil, a causa del abarrotamiento de mercaderías en los depósitos de aduana y de las dificultades y demoras con que se efectúa la descarga de los vapores en el puerto de la capital. Las fotografías que reproducimos, que muestran varios aspectos parciales de los diques, dan una idea de la forma en que se realizan las operaciones de descarga, y las otras muestran la cantidad de mercaderías almacenadas a la intemperie, en las plazoletas, donde en algunos casos se han utilizado hasta las veredas como depósitos.

Ya en los primeros días de febrero del año en curso, el Centro de Navegación Trasatlántica, el de Importadores de Tejidos y la Unión Mayoristas realizaron diversas gestiones ante el Ministro de Hacienda con el fin de que el Poder Ejecutivo se preocupara de esta situación, que tantos perjuicios ocasiona, y, posteriormente, el 10 de marzo último, le presentaron un extenso memorial con el mismo propósito, pero a pesar de ello la situación se torna cada día más grave, sin que se adopte ninguna medida tendiente a resolverla.

Los depósitos de aduana actuales no dan el rendimiento que se podría obtener de su capacidad, por cuanto la estiba de los bultos que deben almacenarse se realiza en forma harto precaria y deficiente, por la notoria falta de personal de peones, cuyo número es necesario aumentar.

Otra de las medidas solicitadas al Poder Ejecutivo, que descongestionaría en gran parte los depósitos, sería la reducción o simplificación de los trámites referentes al análisis de los líquidos y productos alimenticios y al estampillado de los artículos que se gravan por ese medio. Los comestibles que se introducen en el país son sometidos al análisis de la oficina química, la que se expide dentro de un plazo que no baja de 30 días y que suele llegar al doble a causa de que numerosos puestos de químicos están vacantes en la actualidad. Como por otra parte, las mercaderías que llegan al puerto, en razón de estar ocupados casi siempre los depósitos fiscales, son puestas sobre lanchas durante muchos días y con frecuencia durante más de un mes, y la oficina química no acepta muestras sino de los productos ya almacenados en los depósitos, ocurre que aquéllos sufren por tal motivo una nueva y larga demora que, en definitiva, redunda en perjuicio del público consumidor, al cual llega la mercadería con los recargos de precio derivados del estancamiento forzoso que los productos sufrieron: intereses del capital inmovilizado, lanchaje, sobreestadías, mermas y otros.

El Poder Ejecutivo tiene también otros recursos a mano para atemperar las consecuencias del abarrotamiento, entre ellos la habilitación de los depósitos de Puerto Nuevo, que en la actualidad se hallan afectados, pero en escala reducida, y la revisión de la ordenanza que acuerda plazos tan largos a los importadores para que retiren sus mercaderías de los depósitos fiscales. Este plazo es de un año, con opción a otro, mediante un recargo de 100 por 100 en el monto del almacenaje, plazo demasiado largo, que no se justifica por ninguna razón valedera, puesto que la misión de los depósitos de aduana se limita a la recepción y almacenaje de las mercaderías de importación durante el tiempo necesario para los despachos aduaneros y para los trámites que forzosamente tiene que realizar el importador para colocar su mercadería.

Cualquier medida que tienda a la descongestión del puerto y que facilite la entrada rápida de las mercaderías a plaza, producirá en los actuales momentos grandes beneficios. El gobierno, pues, tiene el deber de encarar cuanto antes la situación apuntada y tratar de resolverla en forma que consulte los intereses comprometidos, si no quiere entorpecer el desarrollo de las actividades comerciales e industriales del país.

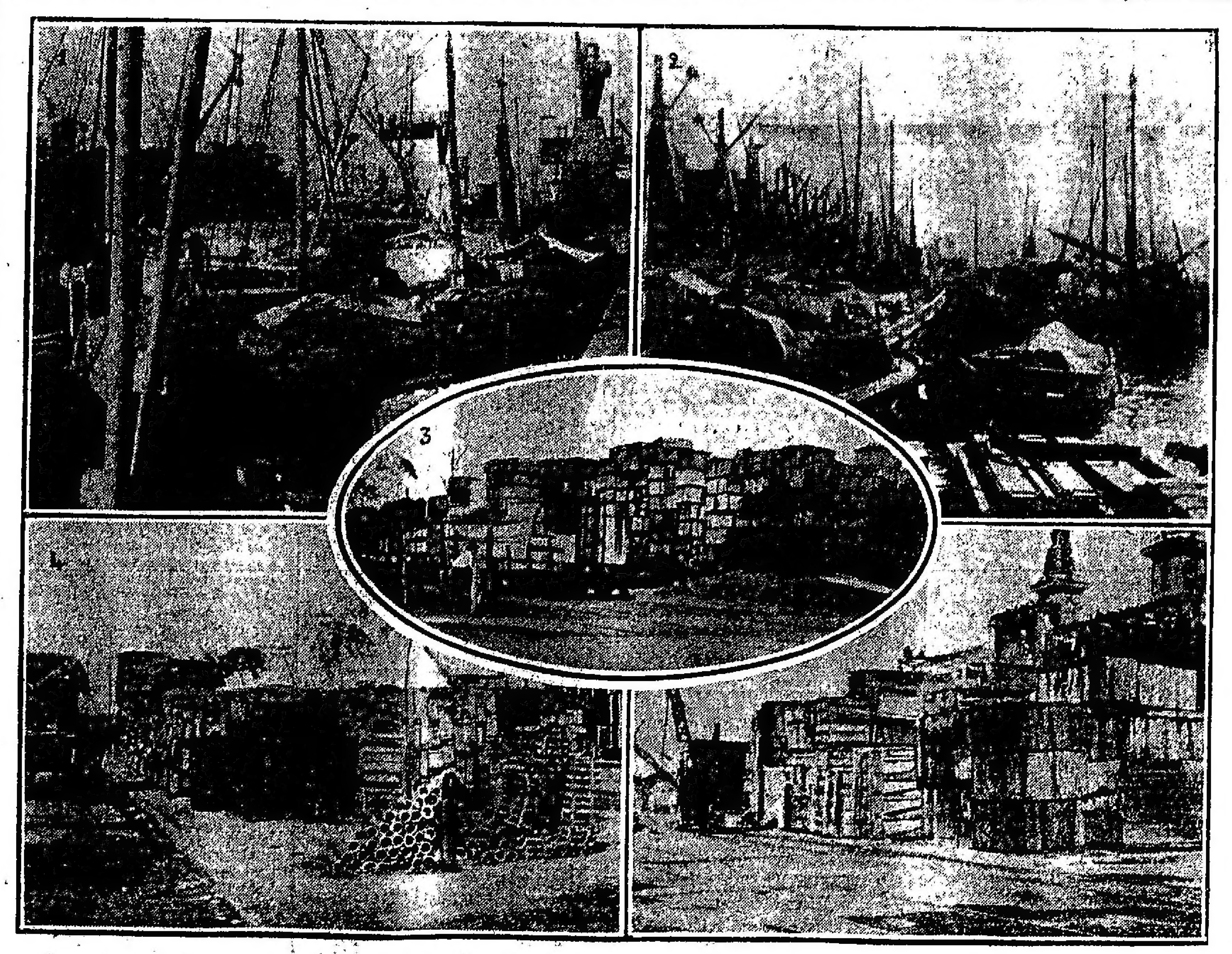

1) Lanchas descargando mercadería en los depósitos; por la forma en que se hallan colocadas esas embarcaciones, podrá apreciarse las dificultades con que se tropieza para la descarga.—2) Lanchas cargadas con mercaderías en un costado del dique; algunas de ellas desde hace más de dos meses; 3) Cajones con maquinarias y accesorios, almacenados en una plazoleta del dique 2.—4) Plazoleta y acera ocupada por mercaderías que no han podido estibarse en los depósitos.—5) Aspecto de una plazoleta del dique 3.

PERMANENTES Y ENVIADOS ESPECIALES, DE LA UNITED PRESS Y DE LA AGENCIA HAVAS

ACTUALIDAD POLÍTICA, ECONÓMICA Y SOCIAL EN ESPAÑA

REORGANIZACIÓN POLICIAL — ACUERDOS DE GABINETE

ORIENTACIÓN DE LA CIERVA EN EL PROBLEMA AGRARIO

CONFERENCIA DE ALTAMIRA — ESPAÑA EN AMÉRICA

BARCELONA APLAUDE LA ACTUACIÓN DEL GENERAL ANIDO

ASUNTOS POLITICOS

CONSEJO DE MINISTROS

MADRID, abril 17 (United) — Se realizó un consejo de gabinete, al que se atribuye gran importancia, por haberse tratado en él de ultimar los planes del gobierno, frente al problema del terrorismo.

Después de una larga deliberación, en la que todos los miembros del gabinete arribaron a un perfecto acuerdo, se determinó pedir a las Cámaras autorización para reorganizar la policía en toda la península.

Se cree que estos nuevos planes ministeriales implican la desaparición de las actuales autoridades de policía.

Por lo que se refiere a la reforma del código penal, proyecto que auspicia el gobierno, con objeto de complementar las medidas de seguridad para el mantenimiento del orden social, el gabinete acordó mantenerse a la expectativa y no tomar resolución alguna hasta saber si en el debate del martes los planes que presentan las oposiciones liberales tienden a mejorar el proyecto del gobierno, o si se reducen a plantear una mera cuestión política.

El gobierno se informará previamente, por si los propósitos de las izquierdas no tuvieran otro objeto que derribar al actual ministerio, secundando las intenciones del conde de Romanones.

De todos modos, el gobierno cree que las actuales cortes no cuentan con medios suficientes para prever, ni aún para castigar los atentados sociales, pues el delito de "sabotage" no está previsto por las leyes.

ORIENTACION DE LA CIERVA

MADRID, abril 17 (Havas) — El ministro de Fomento, señor La Cierva declaró a los periodistas que estudiaba varios proyectos, tendientes a resolver la cuestión agrícola desde el punto de vista social, basado en el principio de que la tierra debe pertenecer a aquél que la trabaje.

Estos proyectos se aplicarían primeramente a las tierras del Estado y a los terrenos incultos. El obrero se convertiría en propietario mediante una pequeña amortización, y su propiedad sería un bien de familia, trasmisible, enajenada y libre de todo embargo.

CUESTIONES ECONOMICAS

LA INDUSTRIA CATALANA

MADRID, abril 17 (United) — Informan de Barcelona que en la ciudad de Sabadell realizaron una asamblea los presidentes de las asociaciones fabriles para tratar de poner remedio eficaz lo más pronto posible a la crisis de la industria.

Se nota bastante optimismo, pues se espera que dentro de dos o tres meses podrán reanudar su labor casi todas las fábricas, porque suponen que para esa fecha se habrán vendido ya todas las existencias de que actualmente se dispone.

FERIA DE MUESTRAS

BARCELONA, abril 17 (United)— La segunda feria de muestras se abrirá el miércoles y se prolongará por diez días.

Se han anotado veintisiete grupos, de los cuales once han sido instalados en el palacio de la industria y en otros sitios.

Habrá secciones de agricultura, alimentos, pesca, textiles, productos químicos, trabajos metálicos, mecánica, electricidad, fotografía, hidráulica, cueros, cerámicas, construcciones, maderas, calefacción, trasportes, gomas, tejidos, alhajas, artes industriales, juguetes y otras.

CONFERENCIA DE BERNIS

SALAMANCA, abril 17 (United)— El conocido profesor de economía política, señor Bernis, dió una conferencia sobre las consecuencias económicas de la guerra, aludiendo al empobrecimiento del mundo, incluso España, cuya situación bancaria, en la que domina una gran parte de la moneda extranjera, dió pie a la especulación, en vez de auxiliar a la producción, y contribuyó a aumentar el costo de la vida y la inflación fiduciaria, haciendo imposible el problema de la reconstrucción de la economía nacional.

DECLARACIONES DE ALTAMIRA

MADRID, abril 17 (United) — El senador don Rafael Altamira dió una conferencia en el Centro de Instrucción Comercial, acerca de la crisis en España y de la situación en América, diciendo que, a pesar del movimiento de simpatía que en favor de España efectuaban Norte y Sud América, se había llegado a tal estado de cosas porque algunos países beligerantes de ayer trabajaban sin descanso por la penetración comercial.

"La difusión de la lengua de Castilla—añadió—debe ser considerada como el factor principal para la penetración española; pero, a menos que impulse sus relaciones comerciales, España corre el riesgo de perder los mercados americanos, pues a pesar de la notable actividad que en favor de las relaciones hispanoamericanas se nota del otro lado del Atlántico, el progreso acusado en ésta y es muy mediano."

Dijo también que los Estados Unidos no implicaban un peligro para España, desde que los artículos que formaban la base del comercio hispano en Sud América no eran los mismos que los que entraban en el comercio norteamericano.

Declaró que el decrecimiento en las relaciones comerciales con Sud América era debido a que Francia, Inglaterra e Italia habían reiniciado la lucha comercial, y también a que la población de Sud América, especialmente la de la Argentina, era completamente cosmopolita y se mostraba inclinada a negociar con todos los países.

PROBLEMAS SOCIALES

HOMENAJES AL GENERAL ANIDO

BARCELONA, abril 17 (United)— Las empresas económicas de ésta y muchas corporaciones han hecho públicas manifestaciones alabando la política de Martínez Anido para restaurar el orden civil así como la libertad de los obreros, declarando que se hallan listas para apoyarle en cualquiera otra iniciativa en contra del terrorismo.

"Apelamos a todos, incluso patronos y obreros, para que entre hoy y mañana inscriban sus nombres en los cuarteles generales de asociaciones científicas, económicas y oficiales cuyos presidentes los llevarán al gobierno como testimonio del deseo de los ciudadanos para vivir en una atmósfera de orden, de libertad y de justicia y de armonía social".

BARCELONA, abril 17 (Havas) — Las organizaciones económicas preparan para mañana lunes, una manifestación de simpatía y gratitud hacia el gobernador civil.

EL JEFE DE POLICIA DE BARCELONA

BARCELONA, abril 17 (United)— El jefe de policía, general Arlegui, criticó la insuficiencia de las acusaciones de Lerroux hechas en su contra en la sesión de ayer del Congreso, y negó que solamente los miembros del sindicato libre hubieran salido de las prisiones, agregando que también fueron puestos en libertad los del sindicato único.

LOS ABOGADOS LASTRA Y ULLED

MADRID, abril 17 (United) — El abogado señor Lastra, que fué herido recientemente en Barcelona por un sindicalista, ha experimentado bastante mejoría, habiendo desaparecido, según el informe facultativo, el peligro de muerte.

El otro abogado, señor Ulled, sigue todavía en grave estado, y probablemente le será amputado el brazo. El juez especial se ha negado a instruir el sumario correspondiente a estas causas, creyendo que no se trata de un crimen social.

SITUACION EN BILBAO

MADRID, abril 17 (United)—Dicen de Bilbao que en la población de Aranguren cinco sindicalistas apedrearon la casa de Maximino Ruiz, que había abandonado el sindicato único ingresando en el sindicato libre.

EN MADRID

MADRID, abril 17 (Havas)—Los patrones ebanistas decidieron declarar el "lock-out" mañana lunes.

MADRID, abril 17 (United)—"El Socialista" da comienzo a una campaña para la agrupación del proletariado español.

Dice que si el partido socialista ha rechazado la Tercera Internacional fué debido a una falta de precisión en las ideas, puesto que ahora está colocado casi en el mismo plano que la burguesía. También dice que han influído en el rechazo las mezquinas concepciones sectarias.

"Para los terceristas — añade — la asamblea de Viena no fué un congreso sino una deliberación de aquéllos que creían necesario establecer fundamentos para una nueva internacional".

LOS MEDICOS DE AVILA

AVILA, abril 17 (United) — La huelga de médicos se agrava. Se han recibido informes pesimistas del ministerio de Hacienda anunciando que habrá necesidad de hacer pagar a los facultativos impuestos más serios.

Por tal causa los médicos decidieron continuar en su actitud intransigente.

FRANCIA

SITUACION EUROPEA

TENDENCIAS A LA NORMALIDAD

La actitud francesa frente a la de Alemania

OPINION DE UN FINANCISTA NORTEAMERICANO

PARIS, abril 17 (Havas) — El vicepresidente de la Compañía Guaranty Trust de Nueva York, ha publicado en la prensa de esta capital, un cuadro de conjunto sobre la situación europea, cuyos extractos son los siguientes:

Constituye para mí una gran satisfacción el hecho de que después de haber estudiado profundamente la situación europea he comprobado que el costo de la vida comienza a mejorar en forma real con el valor de las mercaderías, trayendo como consecuencia un abaratamiento general que resulta genuino tanto en los Estados Unidos como en Inglaterra. Francia y ciertos países neutrales notan ya estas reducciones con cierta amplitud. Por primera vez después del año 1915, el pueblo polaco tendrá alimento suficiente para un año.

En Francia nos encontramos con pruebas evidentes, según declaraciones de varias personas, de que las importaciones y exportaciones han llegado a equilibrarse en los últimos tiempos.

Todos los hombres de buen sentido esperan que las sanciones de que es objeto Alemania, la convencerán del error de su actitud, y que la próxima conferencia se hallará con la buena voluntad de sus delegados para obrar de común acuerdo, pues el mundo no puede súbitamente encontrarse en un callejón sin salida. Algo deberá hacer para resolver los graves problemas que le afligen. Naturalmente, el período de convalecencia es fatalmente largo, pero el factor más importante para un convaleciente es la voluntad para restablecerse. Es un hecho evidente para todos, y cuya experiencia al respecto conozco, que, por su valor y voluntad el pueblo francés no escatimará esfuerzos para restablecer su país, y tendrá así en la medida de lo posible la ayuda de los aliados como la tuvo durante la guerra.

LAS TROPAS DE WRANGEL

NOTA FRANCESA

EL APOYO FINANCIERO

PARIS, abril 17 (United)— Con la nota del ministerio de Relaciones Exteriores, Francia se lava oficialmente sus manos en lo que respecto al general Wrangel.

Se informa por ella que Wrangel se opuso a las medidas con que los franceses se dispusieran a ayudar a los refugiados. La nota dice en parte:

Una actitud semejante es inadmisible. Francia tiene el derecho de que sus considerables sacrificios financieros en ayuda de los refugiados, sean mejor apreciados. Francia no demorará la vuelta de los soldados de Wrangel a Rusia ni tampoco su emigración al Brasil, donde recibirán una hospitalidad generosa con su viaje pago. El Estado de Sao Paulo se ha ofrecido a dar ocupación a 20.000 braceros.

PARIS, abril 17 (Havas)—Una nota publicada hoy declara inadmisible la actitud del general Wrangel, quien constituyó en Constantinopla una especie de gobierno ruso, pretendiendo conservar en armas a las tropas que trajo de Crimea.

El general Wrangel se opuso a las medidas tomadas por las autoridades francesas ejerciendo presión sobre sus antiguos soldados para impedirles seguir los consejos de Francia, mientras que ésta esperaba que fueran mejor reconocidos los sacrificios financieros que hizo para salvar a los soldados del general Wrangel del hambre y de la miseria.

La nota dice que [illegible] traer a esas tropas de la acción personal del general Wrangel, máxime en estos momentos en que Francia se halla imposibilitada de seguir abasteciéndolos. Ninguna presión se hará sobre los evacuados ni para obligarlos a volver a Rusia ni para que emigren al Brasil en donde el Estado de San Pablo brinda una generosa hospitalidad y viajes pagos a 20.000 agricultores, ni para obligarles a ganarse la vida en los países vecinos. La nota termina diciendo:

Todos los rusos que se hallan en los campos de concentración de Turquía deben saber que el ejército del general Wrangel no existe ya y que sus antiguos jefes no tienen derecho de ordenarles nada; deben saber también que son completamente dueños de sus decisiones y, en fin, que su abastecimiento en los campos de concentración, ya no es posible.

APROBACION DEL PRESUPUESTO

Importantes reducciones

PARIS, abril 17 (Havas) — El Senado votó por 300 votos contra 4 el presupuesto en conjunto.

El miembro informante declaró, que, después del voto del Senado, la disminución de los créditos sobre los que votó la Cámara de Diputados, se eleva a 800 millones de francos, que se agregan a los 1.300 millones, total de la reducción que hizo la citada Cámara, de acuerdo con las primitivas proposiciones del gobierno.

CARRERA DE BICICLETAS

SU RESULTADO

PARIS, abril 17 (Especial) — Se disputó hoy la gran carrera de bicicletas de París a Tours. Partieron sesenta y cuatro ciclistas, pero debido al tiempo pésimo que reinaba muchos se retiraron en el curso del camino.

No se conoce aun el resultado de la interesante prueba.

PARIS, abril 17 (Especial) — La carrera de bicicletas de París a Tours, realizada hoy, tuvo el siguiente resultado: 1.°, Francois Pelissier, quien empleó en el recorrido 14 horas 56 minutos y 20 segundos; 2.°, Mottin, 14 horas 56 minutos y 52 segundos; 3.°, Christophe, 14 horas y 58 minutos; 4.°, Dejonghe, 15 horas y 12 minutos.

MENSAJE DE UNA SOCIEDAD NORTEAMERICANA A BRIAND

NUEVA YORK, abril 17 (Havas) —Al finalizar el banquete ofrecido por la sociedad France Amerique en honor del señor Viviani, el presidente señor Murray Butler, envió al primer ministro francés, señor Briand, un telegrama de respetuosas felicitaciones de los miembros de esa sociedad.

En su mensaje el señor Murray Butler afirma que el pueblo norteamericano sigue con interés la política interior y exterior de Francia, y aplaude su perspicacia, su valor y su voluntad de obrar y de que se le haga justicia. La simpatía de los norteamericanos por Francia aumenta de año en año.

El señor Briand agradeció, por medio de otro despacho, los amistosos conceptos vertidos por el presidente de la citada sociedad.

Temporales de nieve

PARIS, abril 17 (Havas) — La temperatura, que durante estos últimos días fué templada a causa de la escasez de lluvias, ayer sufrió un brusco descenso. Anochecido en esta capital y cayó nieve, como también en Lyon, Toulouse y [illegible]

CEREMONIA PATRIOTICA

PARIS, abril 17 (Especial) — A pesar de la lluvia y de la nieve que caían, acudieron hoy numerosas delegaciones y una gran muchedumbre a la estatua de Estrasburgo, donde se celebró la vuelta de esa ciudad a Francia. Fueron luego depositadas coronas en la tumba del soldado desconocido.

Concierto de una pianista

PARIS, abril 17 (Especial) — La señora Niniha Velloso Guerra dió ayer un concierto de piano en el salón Pleyel. Asistieron numerosos sudamericanos, los que aplaudieron con entusiasmo a la artista.

ITALIA

PREPARATIVOS ELECTORALES

Diputados que se retiran de la vida política

ROMA, abril 17 (Especial)—Giolitti renunció a pronunciar un discurso político en la ciudad de Cuneo.

En una carta dirigida al alcalde de esa ciudad el señor Giolitti dice que le parece inútil pronunciar un discurso político desde el momento que había fijado su punto de vista político en la relación presentada al rey acerca la disolución de la Cámara.

ROMA, abril 17 (Especial)—Anuncian de Sondrio que el anciano parlamentario Giuseppe Marcora, dirigió una carta a sus electores invitándoles a no reelegirlo. El ex presidente de la cámara funda su pedido en motivos de salud. Pertenecía a la Cámara de Diputados desde 1876.

ROMA, abril 17 (United)—El senador conde Greppi, que celebró hace poco tiempo sú 103 cumpleaños, en una carta dirigida a los diarios de la península dice que, llegado a una edad tan avanzada y apenas salido de una enfermedad que lo llevó al mismo borde del sepulcro, no tiene sino un deseo solo: el de vivir lo suficiente para alcanzar a conocer el éxito de las elecciones políticas, destinadas, según él, a marcar el comienzo de una nueva era para la patria.

LA ACCION DEL FASCISMO

Manifestaciones patrióticas

ROMA, abril 17 (United) — Los fascistas no decaen en sus propósitos de seguir luchando contra los socialistas.

Despachos recibidos de Potenza dicen que unos cincuenta fascistas encabezados por Canzio Garibaldi llegaron ayer a esa ciudad, siendo recibidos con marcada hostilidad de parte de los socialistas.

Canzio Garibaldi y otros de sus compañeros fueron asaltados en un café. Llegaron refuerzos de tropas para mantener el orden y también recibieron refuerzos los fascistas. Se temen disturbios.

De Ferrara y Mantua telegrafían que los fascistas obtuvieron éxitos notables en las campañas antisocialistas que realizan en esas regiones.

El comunista Luigi Bottanelli, de Ferrara, fué castigado por los fascistas por haber maltratado a uno de ellos.

Los concejales socialistas de los ayuntamientos de Motteggiana, Schivenoglia y Quistello, en la provincia de Mantua, dimitieron. Renunció también el alcalde socialista de la comuna de Roverbella.

Los fascistas, dueños de las municipalidades de [illegible] San Benedetto, Gonzaga y [illegible] la bandera nacional sobre las residencias comunales.

En Pecognaga fué destruída la Cámara del Trabajo, quemándose las insignias rojas y otros atributos comunistas.

ROMA, abril 17 (Especial) — En un choque habido ayer en Barletta, el socialista Vella resultó herido en la cabeza.

CAMPEONATO DE AJEDREZ

LASKER-CAPABLANCA

DUODECIMA PARTIDA, TABLAS

HABANA, abril 17 (Especial) — Continuó esta noche la duodécima partida del torneo de ajedrez entre Lasker y Capablanca, suspendida anoche después de la jugada 30 de negras.

Se abrió un sobre cerrado que contenía la jugada 31 de blancas (Lasker) TDID, después de lo cual, la partida fué declarada tablas.

LOS MUTILADOS DE GUERRA

Contra las mujeres empleadas

ROMA, abril 17 (Especial) — Los mutilados de guerra de esta capital insisten en mantener su actitud de violenta oposición contra las mujeres empleadas.

Ayer, los mutilados se colocaron frente al palacio del ministerio de Correos y Telégrafos, e impidieron la entrada a las empleadas.

Los diarios de la capital, aún respetando los derechos adquiridos por los mutilados, opinan que la actitud tomada por los mismos, en estos momentos no es de las más simpáticas y que, continuando en su campaña, terminarán por enajenarse las simpatías a que tienen derecho.

ROMA, abril 17 (United) — En previsión de que los mutilados lograran ocupar las oficinas de la municipalidad, en donde hay muchas empleadas, la fuerza pública ocupó las inmediaciones del Capitolio.

ROMA, abril 17 (Havas) — A raíz de las seguridades recibidas por el gobierno y debido a las promesas que les han sido hechas de darles empleos en las reparticiones gubernativas, los mutilados de la guerra decidieron suspender la agitación que habían iniciado.

SITUACION ECONOMICA

Retiro de papel moneda

ROMA, abril 17 (Havas) — Según informaciones de fuente oficial, la circulación de papel moneda en Italia se halla en disminución progresiva. El día 28 de febrero último, dicha reducción marcaba la cifra de 804 millones de liras menos que el 31 de diciembre de 1920.

Durante el mismo período de dos meses los depósitos en las cajas de ahorros se elevaron a 7.303 millones de liras, lo que significa un aumento de 514 millones de liras.

La suscripción del empréstito de bonos septenales del 6 por ciento para resarcimiento de los daños de la guerra y reconstrucción en las provincias que fueron invadidas por el enemigo ha tenido un brillantísimo éxito.

LOS CONFLICTOS DEL TRABAJO

ROMA, abril 17 (Especial) — De Liorna y Pisa comunican que han terminado las huelgas y que mañana los obreros reanudarán el trabajo como de costumbre.

ROMA, abril 17 (United) — Comunican de Turín que 5.000 obreros de las fábricas Fiat informaron a la dirección de las mismas, que se hallaban dispuestos a aceptar las condiciones establecidas para la reanudación del trabajo.

La cuestión del petróleo

ROMA, abril 17 (United) — El diario "Il Tempo" insiste en que Italia se una a los Estados Unidos a fin de pedir que se reuna una conferencia internacional petrolífera con el propósito de romper el acuerdo franco-inglés sobre la Mesopotamia.

En el Vaticano

ROMA, abril 17 (United) — El Vaticano ha sido informado de que el administrador apostólico de Vilna, monseñor Mickalkievics, detenido por los bolchevikis, ha sido libertado y regresó a su sede.

La radiotelegrafía

ROMA, abril 17 (Especial) — El marqués Solari, colaborador de Marconi en los estudios iniciales para la aplicación de la radiotelegrafía, en una conferencia que dió anoche en los salones de la Asociación Italo Americana, demostró la conveniencia de que el Estado patrocine la construcción de estaciones ultrapoderosas para facilitar las comunicaciones con los países de la América del Sur.

El Parlamento tripolitano

ROMA, abril 17 (Havas) — El rey dió encargo al Príncipe de Udine de representarlo en la inauguración del Parlamento en Bengasi.

ESTADOS UNIDOS

LA ESTATUA DE BOLIVAR

Preparativos para la inauguración

EL PROGRAMA DE FIESTAS

WASHINGTON, abril 17 (United)— El presidente Harding está terminando el discurso que pronunciará en ocasión de la inauguración de la estatua de Bolívar.

Partirá para Nueva York el próximo martes por la mañana en un tren especial y los diplomáticos latinoamericanos irán el mismo día. Dichos diplomáticos manifiestan ansiedad por conocer las declaraciones del presidente acerca de la política exterior, y especialmente la doctrina de Monroe y las relaciones con las Repúblicas que representan.

NUEVA YORK, abril 17 (United) —La prensa y el público están demostrando un interés inusitado en la inauguración del monumento al libertador Simón Bolívar, ceremonia que el pueblo desea aprovechar para demostrar su simpatía por la América latina y que, a no dudarlo, robustecerá el sentimiento panamericano.

Se iniciará la ceremonia con el himno patriótico "Star Spangled Banner" que ejecutará la famosa banda de música de la policía de Nueva York. En seguida la banda del acorazado brasileño "Minas Geraes" tocará el himno nacional de Venezuela, y el ministro de Relaciones Exteriores de ese país, doctor Gil Borges, pronunciará su discurso oficial.

Las señoritas Patricia y Marquita Páez Mac Manus, bisnietas del general José Báez, compañero de Bolívar en sus campañas por la libertad de Venezuela y otras naciones sudamericanas, descorrerán el velo que cubrirá la estatua hasta el momento de la inauguración, y llevarán su traje las condecoraciones que pertenecieron a su bisabuelo. La sociedad Cincinnati Sons of the American Revolution, las colectividades latinoamericanas residentes en Nueva York y la Liga Panamericana de Estudiantes, colocarán coronas al pie del monumento.

El alcalde, Mr. Hylan, pronunciará en seguida un discurso aceptando el monumento en nombre de la ciudad de Nueva York, y le seguirá en el uso de la palabra el gobernador del Estado, Mr. Miller. Después [illegible] el presidente [illegible] rendirá sus homenajes al libertador en nombre de la nación.

Se ha querido dar gran solemnidad a la ceremonia y harán acto de presencia, aparte del presidente y sus ministros, los altos funcionarios del Estado, el cuerpo diplomático y gran número de invitados de elevada posición.

EL TRATADO CON COLOMBIA

Propósitos de la oposición

WASHINGTON, abril 17 (United) —En caso de que el tratado de Colombia sea ratificado por el Senado, la oposición declara que combatirá las cláusulas que aluden al pago de 25 millones de dólares a Colombia, tanto en la Cámara como en el Senado.

La votación sobre el referido tratado ha sido fijada para la sesión del 20 del actual.

ECOS DE LOS TEMPORALES

Numerosas víctimas

CHICAGO, abril 17 (United)—Las últimas informaciones recibidas de las regiones afectadas por el ciclón, indican que hay que lamentar más de cien muertos.

Partieron centenares de grupos que se proponen socorrer a las poblaciones y restablecer las comunicaciones con los pueblos que se encuentran ahora aislados.

En los hospitales de varias ciudades hay quinientos heridos. Son incalculables los daños materiales causados por la catástrofe.

AUTORIZACION A WILSON

Para ejercer la abogacía

ALBANY, Nueva York, abril 17 (United) — La legislatura del Estado aprobó el proyecto por el cual se permite al ex presidente Wilson el ejercicio de la profesión de abogado, sin tener que rendir examen.

La medida provocó una manifestación acalorada por parte del senador Frank Wisamall, quien declaró lo siguiente:

El Senado no puede hacer distingos entre Mr. Wilson y cualquier joven que se labra su propio camino y obtiene su admisión al foro.

El gobernador Miller firmará el proyecto por el cual se autoriza a Wilson para unirse a Colby en la práctica de asuntos legales en Nueva York.

RELACIONES CON RUSIA

Carta de Mr. Hughes

WASHINGTON, abril 17 (Havas) —Contestando a una carta del señor Gompers, presidente de la federación norteamericana del trabajo, quien solicitaba noticias referentes al estado de las negociaciones con Rusia, el secretario de Estado, Mr. Hughes, anuncia definitivamente que no hay ninguna esperanza de reanudar las relaciones con los Estados Unidos hasta tanto quede en el poder el sistema político y económico de los soviets.

Esta carta del secretario de Estado sirve como contestación directa a las varias declaraciones de propaganda caracterizada que afirmaban que la reanudación de las relaciones comerciales o políticas con los soviets abrirían un vasto terreno comercial ventajosísimo para los Estados Unidos.

El secretario de Estado, Mr. Hughes, expresa también en su carta el sincero deseo del gobierno de la Unión de que un arreglo lento se realice en Rusia de forma que permita a ese país reconquistar su sitio en la vida económica del mundo.

EL EFECTIVO DEL EJERCITO

WASHINGTON, abril 17 (United) —El miembro de la Cámara de Representantes Mr. Anthony, encargado del estudio del proyecto sobre gastos del ejército, anunció que los efectivos militares comprenderían solamente 150.000 hombres.

El secretario de Guerra, Mr. Weeks, es partidario de que se eleven a 175.000.

HOLANDA

FUNERALES DE LA EX EMPERATRIZ ALEMANA

LA TRASLACION DE LOS RESTOS

CEREMONIAS EN DOORN

DOORN, abril 17 (United)—Hoy, con motivo de los funerales de la ex emperatriz, se notó suma actividad en la localidad. Llegaron numerosas personas, entre las cuales se hallaban el ex príncipe heredero, el príncipe Adalberto y su esposa, el duque de Brunswick y su esposa, Victoria Luisa, hija de la ex emperatriz; el príncipe Oscar, el príncipe Heinrich de Prusia, hermano del ex káiser. Todos acompañarán al tren fúnebre hasta Maarn, junto con el conde Vandenburg, chambelán de Guillermina de Holanda, el conde van Lynden, comisario de Guillermina y también los burgomaestres de Doorn y Weiringen.

El coche de duelo será seguido por quince automóviles con los miembros de la corte. El ex káiser y el ex kromprinz regresarán inmediatamente a Doorn desde Maarn, mientras los hijos y otros parientes de la extinta pasarán la noche en la estación.

Este ha sido uno de los más grandes días de Doorn. Los habitantes han mostrado agitación. Los fotógrafos se vieron muy atareados para impresionar sus placas, pero sus tareas fueron difíciles y en algunos casos imposibles, debido a la guardia y fuerzas policiales.

El ex káiser se mostró afectado, y mientras hablaba con un miembro de la familia se echó a llorar. Parece enfermo, así como el ex kromprinz.

La familia se halla de profundo duelo. La artista Kocher, de Alemania, ha sido comisionada para pintar un retrato de la cámara mortuoria. Se sabe que el ex kromprinz permanecerá algunos días con su padre después de los funerales.

Las ceremonias se iniciarán hoy a las 20, y la comitiva fúnebre no saldrá por la entrada principal, sino por una de las puertas laterales pequeñas. El féretro es muy grande y está hecho de roble con incrustaciones de plata.

Una vez en la estación, el féretro será colocado inmediatamente en el tren. Las vecindades estarán suavemente alumbradas con luz eléctrica, y 50 guardias vigilarán el camino durante el trasporte del cadáver, después de lo cual la estación será guardada por la policía.

DOORN, abril 17 (Havas)—El ex capellán imperial ofició un servicio religioso privado en memoria de la ex emperatriz.

Los restos serán trasportados a Maarn a las 22.

DOORN, abril 17 (United) — La multitud apiñada hoy frente a la residencia de Doorn quedó descontenta al notar que no era posible presenciar los preparativos de los funerales. Durante los últimos días, el ex káiser, el ex kromprinz y el príncipe Adalberto estuvieron alternándose en velar el cadáver de la ex emperatriz antes de la realización de las ceremonias oficiadas en el gran "hall" de Doorn House, en la noche de ayer, que fueron sencillas y muy íntimas.

Los representantes de la reina Guillermina de Holanda no estuvieron presentes, aun cuando acompañaron al cadáver cuando fué trasladado a Maarn. El féretro estaba recubierto de terciopelo rojo. Las coronas fueron llevadas a Maarn en coches especialmente equipados.

Burgomaestre fallecido

AMSTERDAM, abril 17 (United) — Hoy murió repentinamente el burgomaestre Tellegen.

ESPAÑA

CONGRESO FORESTAL GALLEGO

El rey presidente honorario

MADRID, abril 17 (United)—El rey recibió en audiencia a una comisión del congreso forestal que para el mejoramiento de Galicia se proyecta efectuar en Santiago para el próximo mes de septiembre.

Leonardo Rodríguez, presidente del congreso, informó sobre los trabajos preliminares.

El rey Alfonso aceptó la presidencia honoraria y anunció que en el verano próximo pensaba efectuar una visita a Galicia y que le agradaría que su viaje coincidiera con la realización del congreso.

CHOQUE DE TRENES

Sesenta heridos

MADRID, abril 17 (United) — El tren mixto que venía de Zaragoza, rumbo a esta capital, chocó con un tren de carga en Torrejón.

Hubo 60 heridos graves de una y otra parte. Se despachó inmediatamente un tren de auxilios.

ECOS DEL ATENTADO A DATO

MADRID, abril 17 (United) — Informan de Sevilla que efectuaron allí con toda solemnidad unos funerales en sufragio del ex presidente del consejo, señor Eduardo Dato.

Asistieron las autoridades, representantes de todas las corporaciones de la capital, numerosas personalidades, y un gentío inmenso. El comercio cerró sus puertas durante la ceremonia en señal de adhesión y como protesta por el atentado.

MADRID, abril 17 (United) — "El Heraldo" publicó los detalles relacionados con el pretendido complot en contra de Dato, gracias al arresto de Tomás Lallave, ex sargento expulsado del ejército en 1918.

Se descubrió que Lallave se hallaba relacionado con anarquistas que pertenecían a la asociación de "los sin patria".

El cómplice arrestado, de apellido Baja Tierra, fué quien acusó a Lallave de haber alquilado un sitio para guardar a "la motocicleta del asesinato".

Matheu, Baja Tierra y Lallave han sido confinados a reclusión solitaria.

La infanta Luisa en Sevilla

MADRID, abril 17 (United) — Comunican de Sevilla que se hizo un entusiasta recibimiento a la infanta doña Luisa, que llegó recientemente a aquella ciudad.

Delegado chileno en viaje

BARCELONA, abril 17 (Especial) — El delegado chileno a la conferencia del tránsito, doctor Alvarez, salió hoy para París, para asistir a la inauguración de la escuela de altos estudios internacionales, de la cual es uno de los fundadores.

GRECIA

LOS GRIEGOS EN RUSIA

Negociaciones con Krassin

ATENAS, abril 17 (United) — Han comenzado las negociaciones con Krassin, representante del soviet, que se halla en Londres, con el objeto de concluir un acuerdo con Rusia para la protección de los griegos que se hallan en este país. Las negociaciones continuarán más tarde en Estocolmo con Litvinoff. Se espera que se produzca una ruptura entre Rusia y Angora, a la conclusión del referido acuerdo.

Las tropas de Wrangel

ATENAS, abril 17 (United) — Informaciones periodísticas no confirmadas, dicen que un poder aliado no mencionado estuvo concentrando a las antiguas fuerzas de Wrangel en Constantinopla, tratando de dominar la situación en Turquía, por cuya razón Inglaterra notificó a dicha potencia que las tropas británicas en Malta y otras partes se hallaban listos para ilustrar ese plan. Consecuentemente, la intentona quedó paralizada.

HUNGRIA

EL NUEVO GABINETE

BUDAPEST, abril 17 (United) — El regente de Hungría, almirante Horthy, aprobó el nuevo gabinete. Los ministros prestarán jurametno el próximo viernes.

SUECIA

Situación de los comunistas

ESTOCOLMO, abril 17 (United) — Desde la divergencia que diera por resultado la formación de una nueva unión socialista sueca, cincuenta comunas han desertado del partido bolsheviki sueco, por cuya razón los bolshevikis cambiaron su nombre por el partido comunista.

SUIZA

El ex rey Carlos

GINEBRA, abril 17 (Especial) — En vista de que el ex emperador Carlos pensaba comprar el castillo Trevano, cerca de Lugano, el gobierno del Tesino declaró que su presencia no era deseable.

DINAMARCA

El puerto de Riga

COPENHAGUE, abril 17 (United) — Despachos de Riga informan que el ministro de Comercio letón anunció que el 1.° de mayo próximo quedaría abierto el puerto libre de Riga para las necesidades del tráfico marítimo.

POLONIA

El tratado de paz con Rusia

VARSOVIA, abril 17 (United) — El parlamento ratificó el tratado de paz ruso-polaco.

ECUADOR

La fiesta del maestro — Casos de peste bubónica—Pastoral del arzobispo—Otras informaciones.

QUITO, abril 17 — Alcanzaron un gran éxito las fiestas del maestro celebradas hoy en esta capital. Uno de los números más interesantes del programa consistió en el reparto de libretas de la caja nacional de ahorro, con que las autoridades escolares obsequiaron a los alumnos.

—Fueron denunciados a las autoridades sanitarias nacionales varios casos de peste bubónica ocurridos en Tambillos, lugar situado en las proximidades de esta capital.

—El arzobispo de esta diócesis expidió una pastoral en la que recomienda a los fieles sumisión a las autoridades civiles.

—Se ha constituído en esta capital una liga en favor del abaratamiento de los alquileres de casas.

—A raíz de un nuevo derrumbamiento ocurrido en la región de la cordillera se ha suspendido el tránsito de ferrocarriles entre esta capital y la ciudad de Guayaquil.

Accidente ferroviario—Hallazgo arqueológico—Otras informaciones.

QUITO, abril 17—En las inmediaciones de Huigra, región situada en la cordillera, descarriló hoy un tren de carga, a consecuencia de lo cual el convoy, compuesto por la máquina y tres vagones, se precipitó en la profunda ladera que bordea la vía. En el accidente resultó muerto el maquinista.

—Comunican de Sicalpa, población perteneciente a la provincia de Chimborazo, que fué encontrada allí una piedra, que a juicio del sabio arqueólogo, señor Pedro Vicente Maldonado, posee un gran valor histórico. El monolito será conducido a la ciudad de Río Bamba para ser depositado en el museo del colegio Maldonado.

—Los arqueólogos norteamericanos, señores Marshall, Saville y Phillips, partieron de esta capital con rumbo a Esmeralda, donde darán próximamente comienzo a sus trabajos de excavación.

INFORMACIONES COMERCIALES

INDUSTRIA NORTEAMERICANA DE CALZADOS

Opinión de un fabricante

BOSTON, abril 17 (United) — Los periódicos comerciales predicen un porvenir más animado del comercio de cueros para la fabricación de calzados. Entre los negociantes del ramo prevalece mayor confianza y muchos anticipan la vuelta de la industria de calzados a un desarrollo sano y próspero, en futuro cercano.

El presidente de una de las principales fábricas del ramo dijo:

"Durante el período entero llamado "de depresión", el consumo de suelas para la fabricación de calzados y para reparaciones no llegó siquiera al 66 por ciento del consumo normal, proporción que, sin embargo, es mucho más favorable que la de cualquier otra industria.

"La matanza de vacunos ha disminuído este año en un 18 por ciento con respecto a las cifras del año pasado y nos estamos aproximando ahora a la cantidad de animales sacrificados en 1915. Se calcula que actualmente hay en los Estados Unidos 4.000.000 de animales vacunos menos que el año pasado en esta época.

"Si los curtidores empezasen a comprar cueros en cantidad aproximadamente igual a la normal, veríamos aumentar las cotizaciones repentinamente de a cinco y diez cents por libra".

NOTICIAS MARITIMAS

MOVIMIENTO DE BUQUES

VAPORES CORREOS

LONDRES, abril 17 (Especial del Lloyd) — El vapor "Pays de Waes", procedente de Buenos Aires y escalas, llegó hoy a Plymouth y volvió a zarpar para Amberes.

EL HAVRE, abril 17 (Especial)—Ayer arribó a este puerto procedente de Buenos Aires y escalas el vapor "Malte".

BURDEOS, abril 17 (Especial)—Ayer salió con destino a los puertos del Brasil y del Río de la Plata, el vapor "Belle Isle".

DAKAR, Senegal, abril 17 (Especial)— Hoy efectuó escala en este puerto el vapor francés "Aurigny" en viaje de Buenos Aires y escalas para El Havre.

MONTEVIDEO, abril 17 (Especial)— Con destino a Buenos Aires fué despachado hoy de este puerto el vapor británico "Highland Laddie".

VAPORES DE CARGA

LONDRES, abril 17 (Especial del Lloyd) — El vapor "Trewin" zarpó ayer de Barry con destino a Buenos Aires.

—El "Jokai", procedente de Bahía Blanca, llegó ayer a Gibraltar.

—El "Sicily", procedente de Buenos Aires, llegó hoy a Liverpool.

DAKAR, abril 17 (Especial)—El vapor francés "Bougainville", procedente de Buenos Aires y escalas, efectuó hoy escala en este puerto, en viaje para Dunkerque.

MONTEVIDEO, abril 17 (Especial)— Con destino a Buenos Aires zarpó hoy el vapor británico "Harmonides".

REPUBLICA ORIENTAL

RESOLUCION DE LOS PROPIETARIOS DE PANADERIAS

Disposiciones de las autoridades

MONTEVIDEO, abril 17—Los propietarios de panaderías celebraron esta noche una asamblea general para considerar la actitud a adoptarse en caso de que se proceda a la ocupación de sus establecimientos por parte de las autoridades municipales.

La asamblea, en la que estuvieron representados todos los establecimientos, a excepción de uno, acordó mantenerse firme en su propósito de no vender pan desde mañana lunes hasta tanto se obtenga la libertad de trabajo, esto es, la derogación de la ley que prohibe la labor nocturna.

Los patrones de panaderías consideran que el movimiento iniciado alcanzará éxito completo, pues el concejo no podrá lograr que se elabore pan en la capital. En cuanto al que se propone traer de Buenos Aires, dicen que los propietarios de panaderías de ésa apoyarán el movimiento.

Expresó el presidente del Centro Unión de Panaderos que se han tomado todas las medidas para que los hospitales, asilos y casas de caridad no carezcan de pan en ningún momento.

El concejo departamental ha recibido noticias de los pueblos próximos a la capital, en las que se le hace saber que mañana se enviará pan de ésas localidades. El concejo confía en que mañana de tarde o pasado mañana podrá recibir pan de Buenos Aires.

El conflicto preocupa intensamente a la población.

El Consejo Nacional de Administración tratará mañana a primera hora este asunto, considerará una nota del concejo departamental en la que esta corporación pide autorización para ocupar algunas panaderías, elaborar pan por su cuenta y venderlo al público a precio de costo.

CONGRESO SOCIALISTA

Continuación del debate

MONTEVIDEO, abril 17 — El congreso socialista realizó hoy dos sesiones. Continuó el debate acerca de la actitud que deberá adoptar el partido, referente a la adhesión a la Tercera Internacional de Moscú. El diputado nacional doctor Frugoni, se opuso a ese propósito, argumentando extensamente, y el diputado Mibelli defendió la adhesión a la Internacional, y la inmensa mayoría de la asamblea participa de las ideas de éste.

A las 24, continuaba aún el debate.

MONTEVIDEO, abril 18 — El congreso socialista suspendió la sesión a la 1 de esta madrugada. Los señores Eugenio Gómez y Serailief pronunciaron extensos discursos.

Mañana a las 21, volverá a reunirse para terminar el debate.

Denuncia del directorio del partido Nacional—Edificio para la Asistencia Pública—Homenaje partidista — Publicación del cónsul del Perú.

MONTEVIDEO, abril 17—El directorio del partido Nacional denunciará mañana al Consejo Nacional de Administración, que el director del registro del estado civil, doctor Alburquerque, a pesar de la resolución tomada últimamente, acordando facilidades a los partidos para efectuar con fines electorales una investigación en los libros de defunciones, opone trabas a la tarea de referencia.

—El Banco de Seguros del Estado ha ofrecido entregar a la Asistencia Pública una parte del gran edificio construído en el Cerro, a fin de que instale una sala de primeros auxilios y un dispensario de los denominados Copa de Leche. El Banco se reservará una parte de ese local para instalar una sucursal.

—Los colorados riveristas organizan con gran actividad y entusiasmo la asamblea que en homenaje al consejero doctor Campisteguí, se realizará el 19 del corriente.

Ese acto tendrá, además, el carácter de una demostración de fuerzas cívicas.

—El cónsul general del Perú en esta capital, señor Botetano, ha publicado una carta en la que desautoriza una noticia publicada por el diario "El Tiempo", de La Paz, sobre conversaciones diplomáticas que se habrían realizado en ésta, para buscar un arreglo directo entre Chile y Perú, a base de la realización de un plebiscito con la mediación de tres repúblicas del Atlántico.

En la mencionada carta, el señor Botetano termina diciendo, que la experiencia ha demostrado la imposibilidad de llegar a un acuerdo por medio de tratados directos con Chile, y que el Perú, fiel a su tradición, no está dispuesto a aceptar otra solución, que la del arbitraje.

Proyecto de modificación de la ley de impuestos a las herencias—Construcción de un "stadium" — Otras noticias.

MONTEVIDEO, abril 17 — El ministro de Instrucción Pública presentará en la semana entrante un proyecto modificativo de la ley de impuestos a las herencias. Propondrá que cuando la liquidación del impuesto hereditario trate de bienes inmuebles, se tome como base para el avalúo el [illegible]

...tribución inmobiliaria; pero el ministerio fiscal tendrá facultad para pedir la tasación judicial si lo creyese conveniente.

Los bienes vendidos entre herederos directos quedarán sujetos al pago del impuesto respectivo, siempre que el vendedor fallezca dentro de los cinco años subsiguientes a la fecha de escrituración del bien enajenado.

—Será considerado el lunes por el Consejo Nacional de Administración el proyecto que faculta a la comisión de educación física para disponer de pesos 500.000 para la construcción de un stadium.

—El ministro de Guerra adquirió en 15.000 pesos la granja Burmester, sita en Peñarol, que se destinará para asiento del arsenal de guerra.

—Los estudiantes de enseñanza secundaria se han presentado al consejo de la Facultad pidiendo la habilitación en el mes de julio de un período especial de exámenes. Para el caso probable de que no se acceda a lo solicitado, tienen el propósito de abandonar las clases como demostración de protesta.

La exportación de carne tasajo en el Brasil — Sucursal de correos en el puerto.

MONTEVIDEO, abril 17 — El representante en esta capital de la firma comercial Magalhaes, de Bagé, Brasil, fuerte saladerista de Río Grande, recibió una comunicación telegráfica, en la que se le comunica que los embarques de carne tasajo, de acuerdo con las instrucciones que desde aquí le han sido trasmitidas, siguen activamente. Agrega el despacho, que los saladeristas de aquella zona y de Pelotas se han dirigido al gobierno del Estado de Río Grande solicitando su cooperación en el sentido de aplicar rigurosas medidas para poner a esa vasta zona ganadera del país vecino a cubierto de toda probabilidad de contagio de la peste bovina.

El señor Magalhaes pide a su agente que informe de ese telegrama al ministro de Industrias.

Otro grupo de saladeristas, entre ellos los señores Serafín Gómez E. Irmao y Pedro Osorio y Compañía, telegrafiaron a su agente en ésta en el mismo sentido y en cuanto a las medidas adoptadas.

—Gestionan en estos momentos las autoridades postales la obtención del quiosco situado en la plaza Independencia, frente a La Giralda, para instalar allí una sucursal de correos.

Reunión del directorio del partido Nacional — Estudio de terrenos carboníferos.

MONTEVIDEO, abril 17—El directorio del partido Nacional realizó ayer tarde una importante sesión, ocupándose de varias cuestiones relacionadas con la acción de esa entidad política en los gobiernos locales y en el cuerpo legislativo. Se informó que los consejos departamentales que cuentan con mayoría nacionalista se opondrán a la creación de nuevos impuestos. Fueron considerados asuntos referentes a la organización del partido para la lucha electoral de 1922, en que serán renovados el parlamento, los gobiernos departamentales, Consejo Nacional y se elegirá presidente de la República por voto directo.

El doctor Herrera informó acerca del resultado de las gestiones iniciadas ante el Consejo Nacional de Administración por el directorio para obtener copia del registro de defunciones, y autorización para conseguir en todo tiempo los recaudos necesarios para la inscripción.

Se nombró luego al diputado Ismael Cortinas para que represente al directorio en la asamblea que se realizará en Riachuelo, departamento de Colonia.

—La comisión de estudio de los terrenos precarboníferos, resolvió trasladarse el 21 del corriente a Cerro Largo, e iniciar los estudios previos a las grandes perforaciones a realizarse en ese departamento.

Tarifa para el expendio de carne.— Estudio técnico de los trazados ferroviarios.

MONTEVIDEO, abril 17 — Se reunieron esta noche los propietarios de carnicerías y acordaron activar la propaganda para obtener que se modifique la tarifa señalada por el concejo departamental para la venta de la carne. La mayoría del gremio se inclina a resolver la clausura de los comercios en el caso de que no se atiendan sus reclamaciones.

—La asociación de ingenieros agrónomos se dirigió al Consejo Nacional, exponiendo la conveniencia de que se complemente el estudio técnico de los trazados ferroviarios con el conocimiento del valor productivo de las zonas por donde aquéllos deberán pasar. La asociación expresa, que es este el momento para iniciar la formación de una carta agronómica que contenga los siguientes detalles fundamentales: agrología de la región, clasificación de la superficie cultivable; población, extensión y estudio económico en cuanto a las posibilidades de la colonización.

Opiniones de "La Mañana" sobre la situación del cambio monetario

MONTEVIDEO, abril 17 — "La Mañana" se ocupa hoy de la situación de los cambios monetarios y expresa lo siguiente:

"El cambio internacional sigue alterándose en proporciones cada vez más desfavorables para nosotros. Los tres países que en el momento actual influyen y gravitan más decididamente por diversos motivos sobre nuestro comercio exterior, Estados Unidos, Inglaterra y Argentina nos cotizan con premios enormes el papel de cambio que necesitamos para saldar nuestras operaciones con el exterior."

Indica luego las medidas que debieran adoptarse para conjurar esa situación y agrega:

"Entretanto y para conjurar de una manera perentoria el mal presente de las diferencias de cambios para los pagos que debemos realizar en los países antes aludidos y, sobre todo, en Estados Unidos, que es el que se nos presenta en más adversas condiciones, no habría otra solución económicamente favorable para nosotros, que la de obtener un amplio crédito a plazo discreto, lo bastante para permitir que merced al ahorro y al trabajo nacionales, ayudados, si es necesario, por combinaciones financieras, el restablecimiento de pagos equilibre las cotizaciones del papel de cambio y permita saldar las deudas pendientes.

"Son esto los formidables sacrificios que exigirá la situación presente."

PERU

Envío de una embajada boliviana— Traslado de oficinas—Otras informaciones.

LIMA, abril 17—El gobierno boliviano comunicó a la cancillería, que tiene el propósito de enviar una embajada extraordinaria a esta capital en ocasión de las próximas fiestas de la independencia.

—Las oficinas y demás dependencias del ministerio de Gobierno, fueron trasladadas a su nuevo local, situado en la plaza Italia.

—Se ha resuelto que las comisiones estudiantiles, tanto nacionales como extranjeras que visiten esta capital durante las fiestas del centenario de la independencia, sean alojadas en los conventos de La Merced y San Agustín.

BRASIL

Debates en la Cámara de Diputados — Viaje de un senador italiano — La peste bovina en Sao Paulo.

RIO DE JANEIRO, abril 17 — Continúan muy animados los debates de las sesiones preparatorias de la Cámara de Diputados.

—Comunican de Pará, que a bordo del crucero italiano "Libia", viaja el senador Guglielmo Margarini, miembro del parlamento italiano.

—El señor Miguel Rubino, enviado por las autoridades sanitarias de ganadería del Uruguay, que fué entrevistado por un diario de Sao Paulo, manifestó que la noticia de la aparición de la peste bovina en el Brasil, causó en su país la alarma consiguiente, pero que ella no respondía de ningún modo a la importancia de los hechos, pues ha podido comprobar personalmente que la peste no ha tenido ni tiene los caracteres de una gran epidemia, sino que se ha reducido a algunos casos aislados que no tardarán en desaparecer. Terminó el señor Rubino diciendo que oportunamente aconsejó al Gobierno de su país que redujera a un mínimo las medidas de defensa contra la epizootia.

Nueva mina de carbón — Fallecimiento— Homenaje — Otras informaciones

RIO DE JANEIRO, abril 17 — Informan de Florianópolis, que la compañía [illegible] de esa ciudad, abrió ayer un [illegible] una nueva mina de carbón [illegible] con el nombre de "Hercilio Luz".

La compañía citada empezó a exportar carbón de excelente calidad.

—Falleció en Maceio, el coronel José de [illegible] Lima, ex presidente de la casa [illegible] Lima y Cía. y vicepresidente [illegible] comercial de esa ciudad.

[illegible]

que el doctor Clementino Lisboa será elegido presidente de la asociación comercial de esa ciudad, en reemplazo del coronel Cassio Reis, fallecido últimamente.

—Comunican de Pará, que los negociantes italianos de esa ciudad celebraron ayer una reunión para discutir el proyecto de organizar allí una cámara comercial italiana. Presidió la asamblea el cónsul de Italia en aquella ciudad.

CHILE

LAS INCIDENCIAS POLITICAS

JUICIO DE "LA NACION"

MANIFESTACIONES DE ADHESION AL PRIMER MAGISTRADO

Discurso del doctor Alessandri

SANTIAGO DE CHILE, abril 17— "La Nación", en un editorial que publica hoy, expresa que la verdadera y lógica solución para el conflicto producido entre el Poder Ejecutivo y la Cámara de Senadores debe ser el de una fórmula de conciliación honrosa y satisfactoria para todos los ministerios, y agrega que esa alta corporación debe ejercer su acción en forma moderada y tranquilizadora, pues de su respuesta a las observaciones formuladas depende en gran parte el giro que puede tomar ese asunto.

Luego expresa que la opinión pública confía en que el próximo debate no saldrá de los límites de la elevada consideración doctrinaria sustentada en el derecho público, sin que ella degenere jamás en imposiciones o provocaciones para nadie.

La manifestación se organizó en la Alameda, frente al monumento de Cochrane, donde dirigieron la palabra a la concurrencia numerosos oradores, y en seguida la columna se puso en movimiento. Al pasar por frente al domicilio de algunos senadores y especialmente al de los señores Ladislao Errázuriz y Gonzalo Bulnes, los manifestantes formularon en diversa forma su protesta por la actitud de éstos en los últimos acontecimientos políticos. Al pasar la manifestación frente a la imprenta de "El Mercurio", algunos exaltados arrojaron piedras contra el edificio al que pretendieron entrar, impidiéndolo enérgicamente la policía. No obstante, alcanzaron a destruir algunos vidrios y las pizarras del frente del mismo.

—Se realizó esta mañana en esta capital la gran manifestación de adhesión a la política del presidente de la República y en la que tomaron parte numerosas instituciones obreras con sus respectivos estandartes; agrupaciones estudiantiles y una multitud como no se ha visto nunca en demostraciones de esa índole.

Los manifestantes continuaron después en dirección al domicilio del señor Luis Aldunate, pero como éste se encontraba en esos momentos en la casa del doctor Alessandri, se trasladaron a ella, donde una delegación hizo entrega al primer magistrado de un documento en el que se expresan los propósitos de adhesión a la política desarrollada por el Poder Ejecutivo y se formulan censuras por las incidencias producidas de parte del Senado.

Al mismo tiempo los manifestantes solicitaron del doctor Alessandri la represión del agio bursátil y de la especulación, a fin de beneficiar los intereses generales del país.

El doctor Alessandri, visiblemente conmovido, agradeció la demostración de que se le hacía objeto, expresando que el pueblo le daba los alientos necesarios para proseguir en el cumplimiento de su programa de gobierno, en nombre del cual lo había llevado a ocupar la presidencia de la República. Refiriéndose después al nombramiento del señor Luis Aldunate para desempeñar la representación de Chile ante el gobierno de Francia, el doctor Alessandri manifestó que el Senado pretendía hacerlo aparecer como distribuidor de cargos públicos, cuando lo que se había propuesto era designar diplomáticos en los que pudiera confiar plenamente, y que desarrollaría el programa de política internacional que se había trazado.

Agregó que la actitud del Senado no le había tomado de sorpresa, debido a que en otra oportunidad había rechazado la propuesta del señor Víctor Robles, que le hiciera el Poder Ejecutivo para la representación en China, por el sólo hecho de haberlo propuesto el primer magistrado.

Terminadas las palabras del presidente de la República, los manifestantes le tributaron una inmensa ovación y luego se pusieron en marcha hacia la Plaza de Armas, donde se disolvieron.

DEMOSTRACION AL PRIMER MAGISTRADO

El banquete del embajador de Estados Unidos

DISCURSOS CAMBIADOS

SANTIAGO DE CHILE, abril 17— Se realizó esta noche el banquete que ofreció en honor del Presidente de la República el embajador de los Estados Unidos y al que concurrieron, además de los miembros de la embajada, altos funcionarios de la administración nacional. Al final del mismo, el embajador ofreció la demostración, con las siguientes palabras:

En la hora en que se alteran las condiciones del mundo a causa del cataclismo producido por la reciente guerra, es altamente satisfactorio notar que los gobiernos de todos los pueblos del mundo se dedican con rumbo inteligente a la solución de los problemas que afectan de modo tal vital al bienestar de la humanidad entera. Los mayores intelectos del mundo deben dar el esfuerzo máximo de su genio constructor, que debe responder a las exigencias de la reconstrucción en salvaguardia del bienestar general, que no es el problema de un gobierno ni de un pueblo, sino de todo el mundo civilizado.

Las invenciones científicas modernas han eliminado el tiempo y la distancia y las relaciones más estrechas de los pueblos se realizan con independencia de los gobiernos; es ello inevitable, y la teoría del espléndido aislamiento sólo puede existir como teoría. Chile toma también su sitio en la gran tarea de la reconstrucción, apropiada a su dignidad, como le corresponde por su historia, llena de victorias y de grandes hechos realizados en la guerra y en la paz y que adornan su brillante escudo. Al su desarrollo intelectual y moral ha seguido la marcha de los grandes acontecimientos hasta ocupar hoy la posición envidiable que le corresponde por sus actividades en el mundo, y se encuentra ahora listo y deseoso de asumir su participación completa en los deberes y responsabilidades que las condiciones de perturbación general han creado.

Tengo el inmenso agrado de aprovechar esta ocasión para expresar que las amistosas relaciones del pueblo de Chile y mi país se hacen cada vez más estrechas, gracias en gran parte al mejor conocimiento de nuestras relaciones sociales y comerciales y más estrechas serán cada día en mi modesta opinión y ventajosas en beneficio de ambos.

El embajador terminó expresando que sabía que el primer magistrado de Chile había impuesto con criterio experto la debida orientación a los grandes problemas económicos que se presentan para el país en estos momentos y levantó su copa invocando la prosperidad del país y la felicidad de doctor Alessandri.

Terminadas las palabras del embajador, el doctor Alessandri expresó que prescindía del protocolo en homenaje a la gran república del Norte para agradecer profundamente reconocido la gentil manifestación de simpatía que el embajador había querido tributar en homenaje al gobierno de Chile, y [illegible]

la cual el gobierno de Estados Unidos ha prestado su concurso ilimitadamente generoso, debe recibir la cooperación de todas las naciones grandes y pequeñas y la nuestra, como justificadamente lo ha expresado V. E. contribuirá también con todas sus energías en la noble tarea, llamada a traer días mejores para la humanidad. Para llevarla a efecto es preciso que un espíritu de conciliación internacional inspire los actos de todos los pueblos, y los gobiernos afronten con serenidad la solución de las cuestiones que puedan desquiciar esa armonía. Respondiendo a ese ideal de paz y solidaridad, mi gobierno, en obsequio al alto interés continental, dirigirá sus esfuerzos a eliminar dentro de la justicia y de la tradición histórica, las causas que hasta hoy han perturbado la política de fraternidad en América. Para ello estoy cierto que contaremos con la autoridad moral de Estados Unidos y demás naciones americanas, que han colaborado con nosotros en la realización del pensamiento panamericano.

Al levantar la copa, formuló cordiales votos por la consolidación de la amistad de Chile y Estados Unidos que tan valiosos intereses comunes tienen en el Pacífico y por la prosperidad del gobierno del excelentísimo señor Harding y por la ventura personal de V. E. cuya misión ha sido tan grata a todos los chilenos.

SANTIAGO DE CHILE, abril 17— Son muy comentadas las declaraciones formuladas por el Presidente de la República en el discurso pronunciado durante el banquete del embajador de Estados Unidos, por lo que ellas hacen referencia a la cuestión de Tacna y Arica.

ACTUALIDAD

La intervención irregular

No nos separan sino veinte días de la fecha fijada por la intervención de Tucumán, para que se realicen los comicios en que el electorado de la provincia designará el ciudadano que ocupará, por un período constitucional, la gobernación vacante.

Aunque acto cívico de tal importancia esté tan próximo, la preocupación dominante de los partidos que se disputarán el triunfo no consiste, por el momento, ni en la intensidad de la propaganda para reclutar adherentes ni en los trabajos de organización y disciplina que faciliten el voto de sus afiliados. Lo que a esta altura de la lucha les interesa por sobre cualquier otro aspecto del proceso eleccionario es saber si, efectivamente, las urnas se abrirán en el día indicado por la última convocatoria del agente presidencial.

La duda, que tanto inquieta a los políticos tucumanos, procede del rumor corriente que da como seguro un nuevo aplazamiento, el que ya no podrá invocar, como el anterior, la conveniencia de que las elecciones no coincidan con la fiesta de los trabajadores; pero al que no le faltaría llegado caso, algún pretexto confesable. Ya se anuncia, entre otros, el de la zafra cercana, por más que nadie acierte a explicar cómo la perturbaría un movimiento democrático que cesaría el 8 de mayo, si se mantuviese el decreto que trasfirió hasta entonces la operación del sufragio.

El curioso fenómeno de que todo el mundo en Tucumán descuente como un suceso probabilísimo que los comicios serán postergados, aún cuando ninguna de las fuerzas militantes lo solicite, no sorprenderá, sin duda, a quienes sepan que los interventores presidenciales llevan a las provincias, como consigna de rigor, promover ante todo la unificación de los radicalismos locales, actuando en calidad de componedores amigables y confidenciales ante los grupos anárquicos del partido.

El jefe de la misión que nos ocupa, no ha podido aún salvar con éxito esa etapa inicial de su tarea. Ni sólo ni apoyado por delegaciones de un presunto comité nacional, cuya existencia regular es reciamente discutida y negada, logra hasta ahora dicho funcionario restablecer la armonía alterada entre los miembros de aquella familia radical. Y naturalmente, como está entendido que sin avenimiento previo no habrá comicios, pues es necesario conjurar el peligro de que la "causa" sea conducida a la derrota por las disensiones intestinas, en la provincia intervenida se prevé una segunda maniobra dilatoria, como algo que fatalmente sucederá.

Pero es menester saberlo de una vez, para que los partidos hagan su composición de lugar, de ahí que se espere nerviosamente la palabra oficial.

Cuesta, sin embargo, obtenerla, por la circunstancia de que el titular de la intervención procede en este cargo como procedió en la legación argentina en Londres: está siempre ausente de la sede de sus funciones, sin perjuicio de que, en situaciones premiosas, expida desde Buenos Aires las órdenes o providencias que estime oportunas. Para ponerse al habla con él, los partidos tucumanos apelan al recurso de destacar comisionados que lo entrevisten en la metrópoli, y lo enteren de las medidas más aconsejadas para la mayor corrección y el más feliz término de la contienda cívica que le corresponde presidir.

Hasta para conocer a ciencia cierta si las elecciones serán aplazadas y por cuánto tiempo, se hace indispensable que algunos delegados viajen a Buenos Aires; lo que de la intervención queda en Tucumán, no tiene representación legítima ni autoridad suficiente para evacuar esa clase de consulta.

En su condición de representante de la Presidencia de la República, cuyas instrucciones cumple y cuyos designios conoce, un interventor no puede delegar su mandato. Proceder como el de Tucumán, es decir, dejar por su sola cuenta un sustituto, para pasar largas temporadas en la capital, condenando a positivo abandono la marcha administrativa de la provincia, importa un abuso y una falta de respeto por la investidura, en cuanto ésta vale como prenda de la confianza que el primer mandatario del país deposita en quien la lleva.

Cuando dificultades de cualquier orden, privadas o públicas, impiden que un interventor se constituya permanentemente en la provincia intervenida hasta el desempeño total de su cometido, lo indicado es que resigne el cargo, ofreciendo así la oportunidad de que lo sustituya quien se vea libre de impedimentos para asumirlo de acuerdo con las graves responsabilidades que él comporta.

Lamentamos vernos obligados a manifestar con toda claridad que, en el caso de Tucumán, no hay a seguir sino uno de estos dos caminos rectos, o el interventor reasume "in situ" las labores de su misión o la renuncia sin más pérdida de tiempo.

Los constituyentes en las manifestaciones públicas

La presencia y activa participación de algunos miembros de la asamblea constituyente de Santa Fe, en la manifestación realizada anteayer en la capital de la provincia para auspiciar la reforma de los artículos de la ley fundamental relativos a materia religiosa, merece observaciones análogas a las que hicimos pocos días ha, con motivo de la concurrencia de un magistrado de la justicia federal a otro acto de esa índole, aunque de tendencia contraria al que acaba de celebrarse.

En los despachos telegráficos que hemos publicado en el número anterior, se informa acerca del desarrollo de la manifestación, en la que no faltaron algunas molestas incidencias que pudieron haberse evitado; y también se da cuenta de que en el momento de entregar al presidente de la asamblea el petitorio concerniente a la reforma, algunos miembros de la misma hicieron uso de la palabra.

[illegible]

de que los convencionales se deben por completo a la tarea de la reforma en el seno de las comisiones y en la discusión definitiva de los proyectos, sin tomar parte en las agitaciones que se promuevan en la plaza pública para sostener determinadas doctrinas, cualesquiera que ellas sean.

El estudio de las modificaciones que convenga introducir en la ley fundamental de la Nación o de una provincia, no admite comparaciones con la sanción o reforma de disposiciones legales. Una de las causas de la diferencia, estriba en que es fácil modificar una ley desde que los poderes públicos se hallan autorizados a ese efecto, no es dado decir lo mismo de la Constitución, que no puede ser alterada sino por un mecanismo extraordinario. Según se sabe, el motivo del procedimiento es elemental, puesto que como una constitución está destinada a no contener sino los principios fundamentales que presiden el desarrollo de una sociedad, los que, por lo tanto, servirán de base a la legislación, sería temerario lanzar el pensamiento de reformarla con relativa frecuencia.

La diversidad de circunstancias que señalamos, da origen a la expectativa que se produce a raíz de la resolución de reunir una asamblea constituyente, una de cuyas manifestaciones debiera ser siempre la selección de los ciudadanos que la compondrán, porque los que más se hayan distinguido en la vida democrática por su inteligencia, saber, serenidad y demás condiciones personales, son los indicados para llevar la voz del pueblo, y realizar, en su nombre, la tarea reformadora.

La reunión en asamblea de esos ciudadanos, les da oportunidad para cambiar sus impresiones sobre la situación de la provincia, y las reglas que convendría sancionar a fin de continuar impulsando su progreso. No se pondrá en duda que cada uno sostendrá las ideas que respecto de los distintos problemas se haya formado en el silencio del gabinete y en el yunque de la experiencia; pero también es indudable que como las constituciones tienen que ajustarse a las realidades sociales, pues el fracaso es la suerte de las que no las consulten, puedo esperarse que el acercamiento de los hombres que han aceptado la responsabilidad y el honor que importa el cargo de convencional, contribuirá a que la obra responda cumplidamente a sus objetivos.

La lectura de los diarios de sesiones de asambleas que siempre tendrán un lugar honroso en la historia institucional del país, en cuyo número hay que incluir la convención que se reunió en la provincia de Buenos Aires en 1870, no hace sino confirmar ese juicio. Los ciudadanos de talento, ilustración y experiencia, que formaron la citada convención, discutieron con serenidad las graves cuestiones que fueron planteadas, sin más norte que el anhelo de que la reforma resultase lo más acertada que fuese posible.

Si los numerosos antecedentes que pudieran traerse a colación, demuestran que del cambio de las ideas las opiniones pueden perder su extrema rigidez para dar margen a soluciones que se avengan con el sentir general de la sociedad, se explican las observaciones que se formulan a la presencia de algunos convencionales de Santa Fe en la manifestación a que hemos aludido. Se considera que no ha sido feliz la adhesión manifestada en esa forma, porque, desde el instante de incorporarse a la asamblea, los convencionales se deben a ella sola.

Es necesario que en todos y cada uno de los detalles, la asamblea de Santa Fe esté a la altura de su misión; e inspirándose en este deseo, es que la opinión espera que los convencionales rehuyan las agitaciones de la plaza pública, las que sólo deben contemplar como uno de los medios de pulsar el sentir de la opinión.

GOBIERNOS COMUNALES "DE HECHO"

Entre las prácticas de que más ha abusado el Ejecutivo bonaerense, figura la de dotar a las comunas de comisionados especiales, para que presidan la reorganización o constitución de sus autoridades. Mientras el procedimiento se utiliza como medio para efectuar esos propósitos de garantía, y su cumplimiento no demanda mayor tiempo que el prudencial que aconseja su carácter extraordinario y de excepción, es lícito y admisible. Pero cuando la duración del mando de los comisionados excede a todo límite prudencial, como en los casos de Avellaneda y Necochea, sin que se resuelva la situación que provocara su nombramiento, ni se devuelva la comuna a su ejercicio constitucional, aquel funcionario se convierte en un gobernante "de hecho", al margen de la ley y de los principios del gobierno popular.

El decreto que consigna los nombramientos para las municipalidades citadas, especifica con claridad inconfundible, los alcances de su misión, encomendada "al solo efecto de convocar al concejo deliberante a sesión para que elija al intendente municipal del partido, como asimismo proceda a la distribución de cargos, debiendo, mientras tanto, atender los servicios locales "urgentes", de la citada comuna". No es necesario aguzar el entendimiento para comprender que, si al cabo de tres meses de intervención no se ha realizado el propósito fundamental del decreto, es porque detrás de sus líneas se esconden fines inconfesados, aunque no difíciles de sospechar.

El comisionado paraliza, durante su cometido, la función de todos los poderes de la comuna, y se constituye como única autoridad, funcionando, por lo tanto, a su solo arbitrio y sin fiscalización alguna. Esta es la causa donde radica precisamente el mal de este sistema de intervención, cuando no se desempeña con honestidad y hace de él el arma ideal para detentar esta rama de los poderes públicos, sustituyendo el gobierno del derecho, por el poder "de hecho", siempre censurable bajo el imperio de las instituciones republicanas.

Estamos un poco lejos de los tiempos, en que el abuso del poder público era un delito reprimido con severidad, pero no debe olvidarse que las admirables páginas que escribió Alberdi, sobre "la sanción moral", para los que no cumplían de acuerdo con la ley los mandatos de la democracia y no tenían pena en los códigos, no se han olvidado, por suerte, en el país, y se ejerce todavía, aunque no lo parezca.

CELERIDAD EN LAS CAUSAS CRIMINALES

UN JUICIO ORAL

Informa el diario "La Opinión", de la ciudad de San Luis, que acaba de efectuarse, ante los tribunales provinciales, el primer caso de aplicación de la ley que establece el juicio oral en los procedimientos criminales.

Dicha ley, que fué dictada hace varios años, acuerda al procesado, la elección del procedimiento oral. Producida la acusación por el agente fiscal, cuando se trata de delitos castigados con penitenciaría o presidio, si el acusado opta por aquél, en ese caso, toda la tramitación se sigue en audiencias continuadas ante el Superior Tribunal de la provincia, que falla, en única instancia, dentro de tercero día.

El caso resuelto lo fué en un proceso por abigeato contra dos inculpados. El tribunal, en audiencia pública, oyó las declaraciones de los testigos y la defensa de los acusados, en la misma tarde, dictó sentencia condenando a uno y absolviendo [illegible]

[illegible]

conocerse la sentencia del tribunal, y que tanto el uno como el otro coincidieron en la solución y considera que el primer caso del procedimiento oral ha demostrado la bondad de la ley, ya que acelera la terminación del proceso, pues de otro modo, calcula que la tramitación de éste habría durado, más o menos, un año, y hace que los fallos de la justicia, en materia criminal, resulten insospechables ante

NOTICIAS VARIAS

Representación diplomática de Venezuela en el Plata

Informaciones de fuente oficial hacen saber que el gobierno de Venezuela designará al doctor Pedro César Dominici enviado extraordinario y ministro plenipotenciario en la República del Uruguay, siendo así la primera vez que aquel gobierno acredita un representante diplomático de esa jerarquía en los países del Plata.

Como se sabe, por haberlo así informado hace algún tiempo, el doctor Dominici, conocido diplomático y hombre de letras, será también ministro de Venezuela en la Argentina.

Confederación Argentina del Comercio

La comisión que tiene a su cargo el estudio de las medidas a adoptarse en favor de la colocación y mejora de precios de los productos nacionales se reunirá mañana y tiene el propósito de adelantar en mucho su cometido, sea en el sentido de resolver la creación de una entidad para que participe en los negocios de lanas o en la adopción de otros proyectos que se estimen más eficaces a los fines perseguidos.

EL DIA SOCIAL

EN HONOR DEL EMBAJADOR STIMSON

Banquetes y recepciones

Con motivo de su próxima partida definitiva de este país, el embajador norteamericano, señor Stimson, y su señora, continúan siendo objeto de atentas demostraciones de simpatía, de parte del cuerpo diplomático, de las autoridades nacionales y de sus relaciones sociales.

—El ministro del Brasil, y su esposa, la señora de Toledo, ofrecerán hoy en su residencia un almuerzo de despedida a los esposos Stimson.

Asistirán además, la señorita de Toledo, el ministro de Chile, señor Luis Izquierdo; ministro de Noruega, señor Halvard Huitfeldt Bachke, y su esposa, señora Ragna Thoresen de Bachke; ministro de Portugal, doctor Alberto d'Oliveira, y su esposa, la señora Josefina de Antas d'Oliveira; consejero de la legación del Brasil, doctor Carlos Rostaing Lisboa, y la señora Rostaing Lisboa de Shaw.

—Como se sabe, en nombre del Poder Ejecutivo ofrecerá mañana un banquete al señor Stimson, el Ministro de Relaciones Exteriores, y su esposa, la señora Julieta Meyans. A esta demostración asistirán, además y entre otros, la esposa del embajador, señora Mabel A. de Stimson; los ministros de Estado y sus señoras; miembros del parlamento y de la magistratura, con sus esposas; el intendente municipal y su esposa; el jefe de policía; el secretario de la Presidencia de la República; el introductor de embajadores, etc.

—El señor Arturo Gramajo, y su esposa, la señora Adela Atucha, ofrecieron, ayer, en su residencia, un almuerzo de despedida, en honor del embajador norteamericano, y su esposa.

La mesa, que ostentaba un hermoso adorno de rosas de diversos tonos, fué rodeada por las siguientes personas:

Adela Saraza de Favier, Carlos F. Gómez y su señora María Isabel Rodríguez, Sofía Pineyro de Ayarragaray, Elena Gramajo y Elina Cullen Crisol, Andrés Christophersen, Juan María Bosch, Tomás R. Cullen, Horacio y Arturo Gramajo (hijo).

—El embajador de los Estados Unidos de América, señor Federico Jesús Stimson, y su esposa, la señora Mabel A. de Stimson, recibirán al cuerpo diplomático y a sus relaciones, hoy de 17 a 19,30, en el Plaza Hotel.

ASILO DULCE NOMBRE DE JESUS — En la última asamblea realizada por las adherentes al Asilo Dulce Nombre de Jesús, se renovó la comisión directiva que regirá los destinos de la institución durante el ejercicio 1921-1923, en la siguiente forma:

Presidenta, Alberta R. P. de Pagés; vicepresidenta primera, María Acevedo Ramos de Escobar; vicepresidenta segunda, Margarita Migues de Girado; secretaria, María Elena Girado; prosecretaria, Alicia Casco; tesorera, Agustina Casares; protesorera, Amalia Fernández de Novion; vocales: María L. de Bellocq, Zulema Videla Dorna de Martín, Dolores Almirón, María Lemos, Alcira Casalins, Esther Casco, María Amalia Luisello, Santos Barisco, Teresa Arsenio y María Luisa Arnaboldi.

JOSE PACHECO Y ANCHORENA — Después de una breve enfermedad falleció ayer a mediodía, en su residencia "El Talar", el señor José Pacheco y Anchorena, distinguido caballero extensamente vinculado en nuestros círculos sociales.

La noticia del fallecimiento del señor Pacheco ha repercutido dolorosamente en nuestra sociedad, en la que el extinto supo granjearse sinceros afectos.

La ceremonia de la inhumación de sus restos se realizará hoy en el panteón de la familia situado en "El Talar", previa misa de cuerpo presente, que será oficiada a las 9.30, en la capilla del establecimiento, ceremonias en las que se exteriorizará el pesar causado por su desaparición.

De la estación Retiro partirá un tren especial a las 9, que conducirá hasta el mismo establecimiento y que saldrá de regreso a las 11.30.

DAMAS DE CARIDAD — En el teatro Nuevo se realizará mañana la velada anunciada en beneficio de los Asilos Maternales, que sostiene la sociedad Damas de Caridad, cuya comisión preside la señora Carolina Estrada de Martínez.

La compañía Vilches, que actúa en este teatro, representará la obra titulada "El Comediante".

Las pocas localidades disponibles para esta función, pueden solicitarse en la calle Paraguay 1252, o por teléfono al 6348 de Juncal, donde también deben abonarse las localidades reservadas.

SOCIEDAD DE BENEFICENCIA — El viernes próximo, a las 15, se realizará en el hospital Rivadavia la ceremonia de la colocación de la piedra fundamental de la nueva maternidad.

YACHT CLUB ARGENTINO — Lucidos contornos alcanzó la fiesta realizada ayer por la tarde en el local de esta institución, organizada por la asociación nacional Pro Patria de Señoritas, y en beneficio de la caja social.

Después de disputarse la carrera de yates por el premio "Intendente Municipal", la concurrencia pasó a los salones del club, donde se bailó animadamente hasta las primeras horas de la noche.

RECIBO — La señora Elvira Santamarina de Lezica Alvear, que se ausentará para Europa en compañía de su esposo e hijos, recibirá esta tarde a sus relaciones.

COMIDAS — En el Plaza Hotel fué servida anoche la comida que la delegación uruguaya del Automóvil Club ofreció en obsequio de sus [illegible]

votos por el creciente progreso de las instituciones deportivas de ambos países.

—Por su parte el Buenos Aires Automóvil Club retribuirá hoy la demostración en el mismo hotel en obsequio de los delegados uruguayos.

ENLACES — Ha sido fijado para el 6 de mayo próximo el enlace de la señorita Enriqueta Villate Racedo con el señor José Vicente Fox.

La ceremonia se realizará a las 18 en la iglesia de Santo Domingo, y serán padrinos la señora Enriqueta Martínez de Fox, madre del novio, y el señor Adolfo Villate, padre de la novia.

—En septiembre próximo será consagrado el enlace de la señorita Adelia Lacroze Gowland con el señor Federico Quirno Costa.

DESDE PARIS — Abril 17. (por telégrafo). — Pasado mañana se realizará la comida seguida de baile que el señor Carlos de Olazábal y su señora, Ana Teresa Ortiz Basualdo, ofrecerán en honor del príncipe René de Borbón Parma y de su prometida la princesa Margarita de Dinamarca.

DESDE MONTEVIDEO — Abril 17. (por telégrafo)—Próximamente será sometido a una operación quirúrgica el señor Rodolfo Sosa Díaz Piñeyrúa.

—Enfermo el doctor Domingo González.

—Ha sido recibida con simpatía la noticia del compromiso matrimonial de la señorita Elisa Vargas Guillemette con el señor Carlos Muñoz Rodríguez Larreta.

—El 20 del corriente será bendecido el enlace de la señorita María Angélica Etcheparebordá con el señor Tomás Morton.

—En septiembre del corriente año será consagrado el enlace de la señorita María Aída Fernández con el señor Alfredo Pena Illa Pareja.

—Muy mejorado de su dolencia el señor Walter Correa Luna.

—Continúa enferma la señora Eloísa Harley de Gómez Folle.

—Completamente restablecida la señora María Teresa Bermúdez de Rauschert.

—Ligeramente enferma la señorita Agustina Risso Sienra.

—Restablecida la señora Elisa Flores de Blixen.

CAMBIOS DE RESIDENCIA — Salidas: Para Rojas el señor Guillermo Madero y señora.

Llegadas: De Córdoba el señor Enrique Olazábal y su esposa, la señora Carmen Estrada Borbón.

—De Tucumán, ayer, el mayor Regino P. Lezcano.

VIAJEROS — Llegadas: En julio próximo se embarcarán en Europa, de regreso a nuestro país, la señora Magdalena Ezeyza de Bonorino y su hija Lía.

ENFERMOS — Se encuentra enferma la señora Delia Gramajo de Bosch.

—Es satisfactorio el estado de la señora Catalina Pizarro de Sauze.

NECROLOGIA — Previa misa de cuerpo presente oficiada en la basílica de Nuestra Señora del Socorro, fueron inhumados ayer en el cementerio del Norte los restos del señor Jorge Terry, cuyo fallecimiento fué tan lamentado en nuestra sociedad. En ambas ceremonias se puso de manifiesto el sincero pesar causado por la desaparición del señor Terry.

—En el cementerio del Norte serán inhumados hoy a las 11 los restos del ingeniero Carlos Iñiguez Ortiz, cuyos restos fueron traídos de Morón, donde falleció.

—Por el eterno descanso del alma del señor Carlos Zorraquín se oficiarán misas gregorianas mañana a las 10 en la iglesia de San Nicolás de Bari.

—Falleció ayer la señora Hortensia Rodríguez Brizuela, distinguida dama emparentada con numerosas familias de nuestra sociedad. Sus restos serán inhumados hoy a las 10.30 en el cementerio del Norte, previa misa de cuerpo presente que será oficiada en la iglesia de Nuestra Señora del Pilar.

—Hoy serán sepultados en la necrópolis del Oeste los restos de la señora Elida Esther Carlevaro de Menéndez.

NOTICIAS DE POLICIA

LA FALSIFICACION DE BILLETES DE 10 PESOS

Investigaciones de la policía

La policía continúa trabajando activamente para esclarecer la nueva falsificación de billetes de diez pesos descubierta anteanoche en jurisdicción de la comisaría 37.a De acuerdo con las instrucciones impartidas por el juez federal que entiende en el asunto, doctor Miguel L. Jantus, el sumario instruído por la citada comisaría, como asimismo los detenidos por circuladores, que son: el "chauffeur" Luis Lemonié y Mario Peralta, a quien aquél llevaba como pasajero en su automóvil, fueron remitidos ayer a la sección leyes especiales de la división de investigaciones.

La pesquisa para descubrir la falsificación ha sido encomendada al subcomisario Alfredo L. Calandra. Este funcionario, secundado por varios empleados a sus órdenes, provisto de una orden del doctor Jantus allanó ayer la casa avenida del Tejar 2651, domicilio de Lemonié. En dicha finca existe un "garage" de pertenencia de Lemonié, quien posee dos automóviles de su propiedad, y vive allí en compañía de tres hijos de corta edad. Los empleados policiales revisaron todas las habitaciones y demás dependencias de la casa; pero no encontraron absolutamente nada que pudiera dar el hilo de la pesquisa.

En cuanto a Peralta, que, como informamos en nuestra crónica anterior, es un conocido profesional del delito, carece de domicilio. Peralta dijo en los primeros momentos no conocer a Lemonié, no obstante lo cual, la policía llegó a comprobar que entre ellos existe una vieja amistad.

Interrogado Peralta por el subcomisario Calandra acerca de la procedencia de los billetes encontrados en su poder, declaró que los tres únicos billetes que le fueron secuestrados los encontró en una cartera que días pasados hurtó a un individuo en la estación Retiro, ignorando que fueran falsos. La policía supone que esta declaración sea incierta, y que Peralta busca de salvarse en esa forma.

Tanto Peralta como Lemonié no justifican la procedencia de los 69 billetes falsos hallados en la acera frente al local de la comisaría 37.a, junto al automóvil de Lemonié, en momentos en que la policía registraba a ellos y al vehículo.

Se ignora la importancia de esta falsificación, y si entre el público sus autores han conseguido hacer circular billetes falsos.

ACCIDENTES FERROVIARIOS

Tres muertos y un herido

A las 13.35 de ayer, un tren de pasajeros de la empresa del ferrocarril Buenos Aires al Pacífico que marchaba hacia la estación Retiro, procedente de José C. Paz, en el paso a nivel existente a la altura de la calle Junín, arrolló a dos individuos que transitaban por las vías.

Las personas aludidas, cuya identidad se ignora hasta el momento, sufrieron heridas gravísimas en el cuerpo y en la cabeza, a consecuencia de las cuales fallecieron casi instantáneamente. Los cadáveres fueron recogidos por la policía de Puerto Nuevo y llevados al depósito fúnebre de la Morgue, a los efectos de [illegible]

no, como de 20 años de edad, regular alto, más bien grueso, barba y bigote afeitados, cabello castaño. Vestía traje de mecánico, color azul, y calzaba zapatos de charol. El otro representa haber tenido 40 años de edad, regular grosor, cabello y bigote castaños; vestía, como el anterior, traje de mecánico color azul, calzaba zapatos de becerro y usaba sombrero chambergo negro.

Se encuentran preventivamente detenidos el maquinista y el foguista que iban a cargo de la locomotora. El auxiliar Muñoz instruye el sumario de práctica y dió aviso de lo ocurrido al juez federal doctor Jantus.

—Lamand Castro, argentino, de 45 años de edad, casado, sereno de la empresa del ferrocarril Central Argentino, se encontraba ayer por la tarde sentado sobre los paragolpes de un vagón estacionado en las vías muertas que existen a la altura de la calle Libertad. En tales circunstancias, una locomotora que efectuaba maniobras desenganchó un corte de vagones que fué a chocar contra el que estaba Castro, quien, al ser despedido contra el suelo, resultó con heridas de relativa importancia en el pie izquierdo.

Con intervención de la Asistencia Pública la víctima fue internada en el hospital Juan A. Fernández. Por propia declaración de Castro, la policía comprobó que lo ocurrido es el resultado de un accidente puramente casual.

—Ayer, a las 23.15, en las vías del ferrocarril Central Argentino y la calle Dorrego, un tren eléctrico de la citada empresa que circulaba con destino a la estación Retiro embistió a una mujer que transitaba por los rieles, destrozándola completamente.

Hasta esta madrugada la policía de la sección 31a., en cuya jurisdicción se produjo el hecho, no había logrado establecer la identidad de la víctima. Se practican averiguaciones para comprobar si se trata de un accidente o un suicidio.

El motorista y guardas que tenían a su cargo el tren serán citados por la policía a los efectos de prestar declaración. Interviene en el suceso el juez federal doctor Jantus.

LOS ATENTADOS CON BOMBAS

No se produjo ayer ninguna novedad en el asunto de los atentados con bombas.

El juez estuvo ayer en el departamento de policía, pero sólo se ocupó en ordenar el sumario e indicar algunas diligencias complementarias.

Se sigue la pesquisa en busca de Di Pascual.

Menor herido de un balazo

En la mañana anterior, frente a la casa señalada con el número 736 de la calle San José, a raíz de un incidente que tuvieron por cuestiones sin importancia, Emilio Lojo, de 15 años de edad, hirió en la pierna izquierda de un tiro de pistola de las denominadas "matagatos", a José Oviedo, de 17 años de edad.

Con intervención de la policía de la sección 6.a, que procedió a la detención de Lojo, el herido fué trasportado en una ambulancia de la Asistencia Pública al hospital Ramos Mejía.

Fallecimientos

La dirección del hospital Durand comunicó telefónicamente ayer a la comisaría 25 que en ese establecimiento había fallecido José Sáez, árabe, de 45 años de edad, quien se asistía allí desde el día anterior, de varias heridas que presentaba en el cuerpo y en la cabeza, las que recibió al ser embestido por un automóvil en la calle Canning, frente a la casa señalada con el número 1072.

—En el hospital Británico falleció Juan Giacchino, quien ingresó en el citado establecimiento el 14 del mes actual para curarse de diversas heridas que sufrió durante un accidente ferroviario ocurrido en Mercedes, provincia de Buenos Aires.

Riñas y heridos

Un individuo que procura detener la autoridad policial de la sección 25, en la esquina de las calles Iberá y 11 de Septiembre, infirió un puntazo en el muslo derecho a Manuel A. Castiñero. Este, en una ambulancia fué llevado al hospital Pirovano, donde quedó en asistencia. Se produjo el hecho con motivo de una disputa que sostuvieron por causas que se ignoran hasta el momento.

Menor desaparecida

El día 14 del corriente se fué de la casa de sus padres, Concordia 951, la menor Adelina Levi, de 13 años; se supone que se haya colocado como sirvienta, pues en repetidas ocasiones hizo lo mismo.

No hace quince días dimos la noticia de la desaparición de dicha menor, la que, según parece, está atacada de una enfermedad mental.

Muerte de un anciano

El 11 del mes actual, en la calle Billinghurst, frente a la casa señalada con el número 932, fué encontrado tendido en la acera y con varias heridas en el cuerpo y en el rostro, el anciano Antonio Pupi, italiano, de 60 años de edad, casado, peón, domiciliado en la calle Honduras 4561.

Interrogado el nombrado por un agente de policía que intervino, declaró que momentos antes de ser hallado había sido atropellado por un vehículo, no pudiendo precisar si fué un automóvil o un carro.

Como Pupi se quejara de sentir fuertes dolores internos, en una ambulancia fué llevado al hospital Juan Antonio Fernández, en cuyo establecimiento falleció ayer por la mañana, según una comunicación recibida en el local de la comisaría 9.a, dependencia ésta que intervino desde los primeros momentos.

Se dió aviso de lo sucedido al juez de instrucción doctor Domínguez, a cargo del juzgado del doctor Escalante Echagüe.

ARTE Y TEATRO

EL CONCIERTO DE ANOCHE EN EL COLON

La sala del teatro Colón se vió anoche llena de público, que acudió para escuchar el concierto vocal e instrumental realizado por conocidos artistas y por la banda municipal, en beneficio de la Confederación Social Femenina. Todos los números del programa se desarrollaron bajo la dirección del maestro Malvagni, y pudimos observar que nuestro juicio sobre las audiciones anteriores fué recogido, pues las interpretaciones resultaron más ajustadas y prolijas que en aquellas oportunidades.

El maestro Malvagni, los cantantes di Bari, Hernández y Galleto y los componentes del cuerpo de música municipal recibieron calurosos aplausos.

Coliseo—Hoy, a primera hora, entrará el vapor "Principe di Udine", que conduce a la compañía alemana de opereta, cuya presentación se efectuará probablemente mañana, con una de las novedades que se propone dar a conocer en Buenos Aires.

Marconi—Próximamente concluirá la temporada lírica en este popular teatro. La función de hoy se dará en honor del maestro Antonio Capdevila, formando el programa los dos primeros actos del "Barbero de Sevilla", seguidos de una parte de concierto que comprende: Obertura de "Guillermo Tell", preludio y "Muerte de Iseo" de Tristán e Iseo, obertura de "Los maestros cantores", Marcha húngara de la "Condenación de Fausto".

Asociación Wagneriana—Esta noche en La Argentina se realizará una audición de música de cámara, en que tomarán parte los señores Marsel, Sebastiani, Spalola, Bolognini, Vitulli, Gambuzzi y Pratesi, quienes ejecutarán una "Serenata" de Max Reger, el trío op. 114 de Brahms y cuatro números de arpa, de Saint-Saëns, Roussel, Tournier y de la Presle.

Mayo — La compañía Díaz-Perdiguero anuncia como estreno próximo la comedia en un acto titulada "Cuando la cigarra amó", original de Luciano Nepoli, traducida del francés por Oscar Beltrán.

Teatro infantil municipal—El elenco del teatro infantil Labardén actuará [illegible]

INFORMACION GENERAL DE LAS PROVINCIAS Y TERRITORIOS NACIONALES

MENDOZA

LA FUTURA GOBERNACION

ASAMBLEA RADICAL

El señor Rubilar regresa de la capital federal

TRAE LA CANDIDATURA DEL SEÑOR CÉSPEDES

Mendoza, abril 17. — En el local del comité central de partido Radical se reunió esta mañana, a las 11, la asamblea de la fracción adicta al señor Rubilar, con asistencia de 49 convencionales, sobre un total de 138, y de 29 delegados al comité central.

Quedaron sin representación los departamentos de Santa Rosa, San Martín, Lavalle y Tupungato.

El número de asistentes no alcanzaba a formar "quórum", pero como habían delegados que investían su doble carácter de delegados y convencionales, éstos se computaron por dos votos.

Después de un ligero cambio de ideas acerca de la moción del señor Corvalán, de que la propaganda debía ser culta e impersonal, y en que el señor Sara se declaró autor de los boletines dirigidos contra los partidarios del señor Tabaner, el comité pasó a cuarto intermedio, hasta las 21, y como "acto de deferencia al diputado Rubilar, que debía de llegar de ésa".

Mendoza, abril 17 — A las 16.40 llegó, procedente de ésa, el diputado Francisco Rubilar, quien fué recibido en la estación del ferrocarril por cerca de 200 personas, entre las cuales se encontraban algunos convencionales.

Seguidamente se organizó una manifestación, la cual se estacionó en las calles San Martín y Gutiérrez, donde se levantó una tribuna. En ella usaron de la palabra los señores Alfonso, Corvalán, Palero, Guzzola, Ojeda, Jofré y Burgos.

Cerró la serie de los discursos el señor Rubilar, quien entre otras cosas dijo que se sentía complacido al ver desvirtuada la noticia recibida en Buenos Aires, de que todos los radicales habían abandonado al viejo Rubilar, "para adorar otro sol."

Añadió que debido a la fusión con la fracción Unión Cívica Radical, la provincia se hallaba en estado de darse un gobierno propio, y que es verdad que debido a la forma en que el "lencinismo" había hecho gobierno él se había visto obligado a combatirlo, pero que todo rozamiento había desaparecido entre ambas fracciones y que interpretando el deseo de su pueblo de darse un gobierno propio, había propuesto la solución de las divergencias a base de la candidatura del señor Jorge Céspedes para gobernador de la provincia, pues no en balde el radicalismo había hecho conquistas para el pueblo, como el voto secreto y los comicios libres".

Y espero, agregó, que ustedes voten por el señor Jorge Céspedes, persona honorable, inteligente y hombre de sociedad, para gobernador; el otro lo elegirán ellos.

Declaro que siempre estaré con el pueblo, porque ustedes me han pasado el plumero. Me han dado un barniz y me han hecho personaje, luego yo estoy obligado a hacer lo mismo con ustedes, alguno de los cuales no tendrán en este momento un pedazo de pan en su hogar.

Terminó invitando al pueblo para que a las 21.30 concurriera al comité a continuar la asamblea.

CORDOBA

EL PADRON MUNICIPAL

Denuncia de fraudes

Córdoba, abril 17 — Durante estos últimos días se ha venido realizando la inscripción en el padrón municipal, con que deben efectuarse las próximas elecciones comunales de intendente y de renovación del concejo deliberante.

Con este motivo la fiscalización opositora a la actual situación ha concretado cargos graves sobre los recursos ilícitos de que la intendencia y numerosos empleados de todas las categorías han echado mano para aumentar el por ciento de sus elementos adictos y garantizar el triunfo en los futuros comicios.

Uno de estos recursos ha consistido en la improvisación de comerciantes, que en gran número aparecen asociados a otros en ejercicio, para tener derecho a inscribirse.

Ocurría que una firma comercial incorporaba como socios a personas de manifiesta actuación favorable a la intendencia; que dicho contrato se registraba en la receptoría de rentas de la provincia y con el certificado de aquélla, los supuestos comerciantes concurrían a inscribirse.

El recurso ha sido tan evidente en la mala fe empleada, que el Centro de Contribuyentes se dirigió al gobernador de la provincia para que dispusiera que la receptoría no acordara esos certificados sin llenar determinados trámites, y así se hizo.

Pero los autores del hecho no se desanimaron por eso y concurrieron a los tribunales de comercio para obtener la documentación respectiva.

El fiscal del Centro de Contribuyentes concretó ayer el siguiente caso:

Un jefe de oficina municipal y tres capataces del servicio de limpieza se presentaron a inscribirse con una constancia judicial en que figuran asociados a la casa de comercio de un súbdito extranjero.

El fiscal pide al tribunal de comercio copia del contrato que al respecto se hubiere celebrado, y resultó que el propietario de la casa de comercio, previendo sin duda responsabilidades, deja en el contrato expresa constancia de que a él sólo le corresponde la dirección del comercio, el uso de la firma, etc., y la sociedad se constituye el día 15 último de la inscripción, con los empleados de referencia.

Como el juez que preside la inscripción resolvió negativamente la de estos falsos comerciantes, el propio intendente y su secretario se trasladaron al despacho del magistrado que está instalado en la casa municipal para discutir personalmente la legalidad de aquella medida.

Los fiscales opositores han documentado ante el juez encargado de la inscripción, doctor Horacio Ferreyra, estos y otros concretos y hacen la expresa salvedad de que el magistrado, dentro de sus atribuciones, procede con toda corrección.

Construcción de un camino entre Córdoba y Rosario

Córdoba, abril 17 — Se ausentó para Rosario el subsecretario de Obras Públicas, ingeniero Filemón Castellanos Posse, quien pasará a Santa Fe, a fin de entrevistarse con las autoridades de la vecina provincia, para que la idea auspiciada por el Poder Ejecutivo de Córdoba, de construir un camino macadamnizado entre Córdoba y Rosario se realice cuanto antes.

El aumento de las tarifas ferroviarias

Córdoba, abril 17 — La Bolsa de Comercio se dirigió al Ministro de Obras Públicas de la Nación en señal de protesta, por el aumento de las tarifas ferroviarias.

Empleado acusado de defraudación

Córdoba, abril 17 — Fué puesto a disposición de la justicia un empleado de la administración pública, acusado de defraudación.

Próxima inauguración de un hospital

Italó, abril 17—Bajo el patrocinio de la Sociedad Cosmopolita de Socorros Mutuos, será inaugurado el 25 de mayo próximo, un hospital en esta localidad. El acto será presidido por una comisión, a la que le ha sido, además, encomendada la tarea de preparar el programa de fiestas con que se rememorará el 25 de mayo.

Dicha comisión está formada así: presidente, Ambrosio Arias; vicepresidente, Pablo Suárez; secretario, R. Vicente Martín; prosecretario, Enrique Spinelli; tesorero, Agustín Melo; protesorero, Juan Fouzo, y 14 vocales.

Procesión católica

Córdoba, abril 17 — Como exteriorización de fuerza, los católicos realizaron hoy una procesión.

Fallecimiento

Córdoba, abril 17 — Falleció el señor José María Carreras, contador general de la municipalidad. Esta muerte ha sido muy lamentada.

TUCUMAN

REORGANIZACION DE LA UNIVERSIDAD

Impresiones sobre la nacionalización

NECESIDADES PARA EL FUTURO

Tucumán, abril 17 — Con objeto de recoger impresiones y por pedido de un grupo de estudiantes, el corresponsal ha realizado una visita a la Universidad últimamente nacionalizada, que funciona con regularidad y en la que momentáneamente rigen los mismos planes, disposiciones y ordenanzas de la Universidad provincial, hasta que se efectúe la reorganización y ampliación completa que se espera.

Entre los profesores y estudiantes han merecido aplausos, desde luego, las resoluciones que a pedido de los últimos dictó el señor Gruning Rosas, sobre asistencia y docencia libres, pues, sobre esta base, se piensa que ha de aceptarse la eficacia práctica y cultural de la Universidad para el porvenir. Pero se expresa el deseo entre los estudiantes y personas ajenas a la Universidad, de que en el Congreso Nacional, al tratarse próximamente el presupuesto de instrucción pública, se vote una partida suficiente para completar y ampliar los recursos necesarios y los medios de enseñanza, pues se impone la creación de nuevas Facultades relacionadas con el porvenir de la región.

Actualmente la Universidad dispone de pesos 223.000, pero se incluyen en dicha suma, 88.000 pesos que corresponden a la escuela pedagógica Sarmiento, dependiente de la Universidad. Quedan, pues, para estudios superiores pesos 145.000, cantidad exigüa si se piensa realizar una obra completa.

He calculado entre 300 a 400 mil pesos anuales serían necesarios para dar margen a la ampliación que requiere la idea de crear carreras beneficiosas para el desarrollo de las industrias del Norte.

El encargado interino de la Universidad, señor Alejandro Gruning Rosas y su secretario Juan Mantovani, recogen antecedentes y toman nota de los pdidos que en tal sentido y en el de que se lleve a cabo una fundamental reorganización hacen los estudiantes, quienes han expresado también el anhelo de que en el futuro, el consejo superior de la Universidad esté integrado por profesores, alumnos y egresados, conforme a las reformas implantadas en los estatutos de otras universidades.

En cuanto a la orientación de los estudios, es un anhelo general que las carreras atiendan a las industrias de la región y preparen principalmente personal de especialidades científicas para la industria azucarera y capacite otro para los oficios y para desempeñar funciones de carácter práctico y técnico dentro de la misma rama.

Las aspiraciones del medio indican también, la conveniencia de dar carácter práctico a una sección de investigaciones, sin ampulosidad científica, para que resulte accesible a los no especializados en los estudios superiores, lo que servirá de estímulo a los estudiantes, posibles industriales del futuro, en muchas ramas como explotación de maderas, tierras, minerales, etc.

Inauguración de los cursos escolares.—Desfile de alumnos.

Tucumán, abril 17—Se efectuó esta mañana el desfile anunciado, como inauguración de los cursos escolares de la provincia.

A las 8 comenzaron a llegar a la plaza Urquiza las escuelas de la ciudad con sus directoras y maestras, y tomaron la ubicación que los inspectores e inspectoras organizadores del desfile habían designado. Después de las 9.30 comenzó a organizarse la columna y a ponerse en marcha por la calle 25 de Mayo, llevando a la cabeza una banda que tocaba el Himno a la Bandera, que los niños cantaron durante el trayecto.

Las escuelas de niñas abrían la marcha, y llevaban banderitas argentinas todos los alumnos.

Además de las autoridades escolares asistieron no menos de 6 o 7.000 niños de las escuelas, conscriptos de los regimientos 19 de infantería, 5 de caballería y numeroso público.

Las inspectoras prepararon una bandera de 50 metros de largo que conducían con brazales los alumnos de las escuelas.

La columna se detuvo en la plaza Independencia y a coro cantó el Himno Nacional, que fué escuchado desde los balcones de la casa de gobierno por el interventor interino, señor Nocetí, los secretarios de la intervención y otros empleados.

Luego el interventor y su comitiva se agregaron a la columna y ésta se dirigió a la casa histórica, donde se depositaron ramos de flores y se cantó la marcha de San Lorenzo.

El desfile terminó a las 12.

SALTA

ENCARECIMENTO DE LA VIDA

MITIN DE PROTESTA

Salta, abril 17 — El problema del pan, cuyo elevado precio en relación con el costo de la harina y la manufactura es revelador de una excesiva especulación, va tomando caracteres graves en esta ciudad. A consecuencia de esto, todas las sociedades gremiales se aprestan a concurrir a un gran mitin de protesta que están organizando los diarios locales.

De 50 centavos que se pagaba por el kilogramo de carne en esta capital, ha sido aumentado el precio a 0.60. En algunas partes de la provincia se expende a 0.20 y a 0.30.

Los cueros salados se venden a pesos 4 y 5.

Mejoras en el servicio telegráfico

Salta, abril 17 — Están en vías de ejecución varias mejoras que facilitarán la normalización del trabajo, en la red telegráfica de la Nación.

En esta provincia se establecerá un nuevo conductor entre Salta y Campo Santo, que dejará libre al que viene a reemplazar para utilizarlo con Tucumán o Buenos Aires.

Otro conductor se colocará entre Ledesma y Orán. También se construirá próximamente la línea de Pichanal a Embarcación, para lo que sólo se espera la entrega de 500 postes que donó la casa Leach Hnos., de San Pedro de Jujuy.

Otro conductor se tenderá entre Salta y Cerrillos, que facilitará también las comunicaciones con Tucumán, vía Pampa Grande.

SAN JUAN

PARTIDA DE LA INTERVENCION

Según lo habíamos anticipado, y si inconvenientes de última hora no lo impiden, el interventor federal en San Juan y el personal de la misión federal designado partirán pasado mañana en el tren internacional con destino a aquella provincia.

El doctor Salvat, con quien conversamos ayer para conocer su opinión respecto del pleito sanjuanino, se abstuvo de emitir todo juicio, pues considera que hasta no estar en el propio lugar del conflicto no es posible ni conveniente hablar de orientaciones definitivas.

Sin embargo, en los círculos oficialistas se habla de que la intervención lleva el propósito de no asumir, por ahora, el poder ejecutivo provincial, versión ésta que no ha sido posible confirmar.

El interventor federal concurrirá hoy a la casa de gobierno para conferenciar con el Ministro del Interior.

LA RIOJA

LAS ELECCIONES DE AYER

Chilecito, abril 17 — Sin novedad alguna se realizaron hoy las elecciones de renovación de la legislatura.

Se presentó únicamente a la lucha el partido Radical, con los candidatos Florencio Dávila San Román y Ramón G. Lencinas.

Funcionaron todas las mesas.

El servicio telegráfico—Banco de la Nación—Paralización comercial

La Quiaca, abril 17 — El comercio local lamenta las frecuentes interrupciones de la línea telegráfica al Sur de Jujuy y Tucumán, por lo que queda incomunicado este pueblo con Buenos Aires, con graves perjuicios para sus intereses.

—El Banco de la Nación Argentina hace construir el edificio para la sucursal en ésta.

—El comercio está algo paralizado, debido al poco precio de los frutos del país y a la depreciación momentánea del billete boliviano. La baja de los minerales influye también poderosamente en la paralización comercial.

Cobro de impuestos por vía ejecutiva

La Rioja, abril 17—La ley de apremio está en todo su rigor; el juzgado de paz está abarrotado de juicios ejecutivos y las protestas populares contra las gabelas impositivas toman cada vez mayor intensidad.

ENTRE RIOS

Situación del río — Mal servicio telegráfico

Gualeguay, abril 17 — La prensa local viene abogando por que la municipalidad resuelva el problema que plantea la situación del río frente a la ciudad, expuesto a desaparecer por la acción absorbente del arroyo Tigre, por cuyo cauce corre casi todo el caudal que le llega de arriba.

En épocas de bajantes, las aguas se descomponen por falta de corriente y son un serio peligro para la salud pública, a la vez que el río pierde sus condiciones navegables.

—Las comunicaciones telegráficas están supeditadas a las variaciones atmosféricas. Los diarios locales se han visto privados estos últimos días del servicio telegráfico.

Reglamentación del tráfico

Paraná, abril 17 — El intendente municipal dirigió una nota al jefe de policía, en la que le expresa que, con objeto de que aquella repartición pueda cooperar en forma eficiente a su cumplimiento y observancia, le adjunta la ordenanza reglamentaria del tráfico y las libretas de multas firmadas por la inspección general, para que al aplicarlas puedan aquellas hacerse efectivas inmediatamente.

Los juzgados del crimen, de Concordia

Concordia, abril 17 — Son grandes los perjuicios que ocasiona a la provincia, la no provisión del juzgado en lo criminal, que está vacante desde hace tres meses, por fallecimiento del doctor Bodega. Es imposible que los dos juzgados sean atendidos por un solo juez, por cuyo motivo se espera que dicha situación no continuará por mucho tiempo.

CORRIENTES

Trabajos de arreglo de un puente

Corrientes, abril 17 — A pesar de mantenerse, desde hace tiempo, la crecida del Riachuelo, que facilita el trasporte de materiales para la construcción del puente Pesoa, sobre dicho río, aun no han comenzado a realizarse esas obras.

Parte de los materiales necesarios se encuentran ya en el mencionado punto, y no se explica la causa del por qué no se inicia aquella importante obra, cuya realización es imprescindible para las comunicaciones de esa parte del departamento con esta capital.

Sin dicho puente no pueden venir carros, lo que impide el arreo de los productos agrícolas de esa zona hasta este departamento.

CATAMARCA

El centenario de la autonomía

Catamarca, abril 17—En la reunión que realizó la comisión organizadora de las fiestas con que se celebrará el centenario de Catamarca, se resolvió aprobar el programa definitivo de las mismas.

La fiestas de la Virgen del Valle

Catamarca, abril 17—Con la procesión realizada hoy se dieron por terminadas las fiestas de la Virgen del Valle.

A la procesión asistieron el gobernador de la provincia, las autoridades, los conscriptos del regimiento 17 de infantería francos de servicio, y crecido número de fieles.

Esta noche salió el tren expreso con peregrinos que vinieron de Tucumán y Santiago del Estero.

Las plantaciones de ají

Catamarca, abril 17—Llegó el ingeniero agrónomo Eduardo Molina, quien ha sido enviado a solicitud del Poder Ejecutivo de la provincia, con objeto de estudiar la enfermedad que ha dañado las plantaciones de ají, y que hizo perder el 70 por ciento de la cosecha.

PAMPA

Recolección del maíz — Falta de brazos

Quemú-Quemú, abril 17 — Se está dando principio a la recolección del maíz, del que se ha sembrado mucho y da muy buen rendimiento.

Se efectúa sin interrupción, la roturación de la tierra para la siembra de trigo.

Faltan trabajadores para la construcción de alambrados y para la roturación de las tierras.

Donación aceptada

El Consejo Nacional de Educación ha aceptado y agradecido al señor Nicolás Oddi la cesión gratuita de un local para funcionamiento de la escuela ambulante "C" de la zona de Castex.

RIO NEGRO

(De un corresponsal viajero)

Servicio de correos—Falta de escuelas

Bariloche, abril 17 — El correo llegará probablemente el martes por la noche o el miércoles temprano. Se espera la reanudación del correo especial, pues el actual servicio causa perjuicios por lo irregular.

—El jueves se reunió el vecindario de Península San Pedro, invitado por el jefe de la policía fronteriza. Este presentó al comisionado honorario del Consejo Nacional de Educación.

Con objeto de instalar una escuela, se eligió una comisión de vecinos. Fué designado presidente el señor Alfredo Mascia. Urge que el Consejo Nacional designe director para dicha escuela, pues es numerosa la población infantil que hace años está privada de instrucción.

De Correntoso también llegó una delegación de aborígenes, la que se entrevistó con el comisionado honorario con el mismo objeto. El vecino Juan Jones ofrece un terreno para la escuela.

Persecución de bandoleros

Bariloche, abril 17 — El oficial Cattaneo y 10 soldados de la policía fronteriza, y una partida de esta policía han salido en persecución de los bandoleros capitaneados por un conocido criminal del Chubut, que asaltaron y saquearon el comercio de Castre y luego ataron al personal. Este hecho ocurrió el día 7 y sólo ayer llegó aviso a esta policía.

NEUQUEN

La carrera internacional de automóviles — Viajeros

Las Lajas, abril 17—Pasaron por ésta, en viaje para Pino Hachado y con miras de seguir por Chile hasta Santiago, recorriendo el camino, los señores Augusto de Muro, Jorge Luro, Santiago O. Motta, Walter Poloch, A. Casareti, Atilio Castoni y Emilio Ruanasa, en dos automóviles, para ver si puede ser factible y efectiva la carrera internacional de automóviles, que sería una de las buenas iniciativas del Touring Club Argentino.

—Salieron para Buenos Aires los señores Celestino Cabo, Vicente Flores y Pedro Sanmartín.

MISIONES

Las tierras fiscales

San Javier, abril 17 — Comerciantes, hacendados y colonos han comisionado al vecino Reynaldino Nou para que presente una solicitud al Ministro de Agricultura, en la cual se pide el despacho de expedientes de tierras fiscales, cuya prolongada demora causa grandes perjuicios, principalmente a esta colonia, dado que la mitad de colonos, en su mayoría alemanes, procedentes del Brasil, se abstienen de establecerse en ésta, como desearían, por falta de seguridad en obtener chacras.

CHACO

Reorganización de las escuelas

El Consejo Nacional de Educación ha resuelto aprobar la reorganización del personal de las escuelas del Chaco, propuesta por el inspector seccional, con las modificaciones introducidas por la inspección general de territorios. A su vez resolvió no tomar en cuenta la propuesta en favor del señor Jacinto Roca para la escuela número 1, del Chaco, por cuanto en julio 15 de 1911 fué declarado cesante, y liquidar en favor del inspector general de territorios la totalidad de los viáticos acordados, a fin de que el citado funcionario haga entrega de los mismos a los interesados.

PROVINCIA DE SANTA FE --- INFORMACION GENERAL

INAUGURACION DEL AERODROMO

Detalles de la ceremonia

EXTRAORDINARIA CONCURRENCIA

"LOS VUELOS DE ACROBACIA"

Ayer por la tarde se realizó en el barrio Sáenz Peña la inauguración de una nueva escuela de volación, con su aeródromo correspondiente.

Ese acto dió motivo a una fiesta de carácter social que atrajo un público numerosísimo.

Sobre los detalles de la ceremonia, informa ampliamente el telegrama de nuestro corresponsal que publicamos a continuación:

Rosario, abril 17—Muy pocas veces se ha visto una concurrencia tan enorme como la que acudió esta tarde al aeródromo de Saladillo, donde se realizó la inauguración del Aero Club de

Instructor de la escuela de pilotos aéreos, Th. Adriani Bedrignano

Rosario. La expectativa del público, en general, se hallaba justificada por lo singular y atrayente del programa anunciado, el que se realizó con participación de los pilotos principales de las instituciones argentinas de volación, cuyas delegaciones vendrían en flotillas en un total de 28 aeroplanos de diversos tipos y que serían piloteados por pilotos avezados y de reconocida fama en el dominio de los aparatos como se confirmó hoy plenamente.

Después de las primeras horas de la tarde comenzó a trasladarse una numerosa concurrencia al local de las fiestas, empleando todos los medios de locomoción; los tranvías eran tomados por asalto, colmándose hasta el techo. En las avenidas cercanas, el acceso al aeródromo y el tráfico de automóviles y coches se hizo con dificultad, imposibilitándose la circulación a cada instante. Habíanse formado cinco hileras compactas de vehículos. Otro de los espectáculos provocados por la gran afluencia de público lo constituyó el aspecto que ofrecía la llegada de trenes especiales que salían de la estación Rosario Central para llegar hasta el local de la fiesta.

El acto de la inauguración comenzó a las 14.30, con un discurso que pronunció el presidente del Aero Club de Rosario, señor Rouillon y cuyos párrafos calientes merecieron prolongados aplausos. Luego le siguieron en el uso de la palabra el presidente del Aero Club Argentino, señor Florencio Martínez de Hoz, a quien también se le tributó una merecida ovación, y el mayor Jorge B. Crespo, que presidía la delegación de pilotos y oficiales de la escuela de El Palomar.

Dijo el señor Crespo:

Los anales aeronáuticos del país registrarán, con letras de oro, esta fecha que marca una etapa en la aeronavegación argentina. El Aero Club de Rosario, al inaugurar oficialmente sus actividades, lo hace en forma altamente significativa: con vida propia, proficua ya y perdurable sin duda alguna, demostrando el valer de la idea inicial puesta en ejecución con el sello emprendedor y de renovación que caracteriza a los hombres que han asumido la responsabilidad de esta demostración de progreso.

La acción de sus dirigentes no se ha limitado a la preparación de una pista de vuelos o al montaje de cobertizos, o a la adquisición de unas cuantas máquinas de volar, sus proyecciones son más amplias y previsoras. Ha creado e incorporado una escuela a sus actividades. Y una escuela, en una populosa ciudad como en la aldea más modesta, fué siempre un testimonio de progreso moral y material.

El orador se refirió luego a la dirección del servicio aeronáutico del ejército, que ha querido asociarse al acto de la inauguración de ese aeródromo, al adelanto que en todo sentido, para la volación argentina, significa la creación de esa escuela, y después de aludir al concurso de las muchas damas que realzaron la ceremonia con su presencia, terminó su discurso con las siguientes palabras:

Señor presidente del Aero Club: En nombre del servicio aeronáutico del ejército y de la Escuela Militar de Volación, os agradezco los bondadosos conceptos que habéis puesto de manifiesto con motivo de nuestra presencia, y tributo a la institución que tan dignamente dirigís nuestro sincero aplauso, y os deseo el triunfo que merecéis.

Así que terminaron los discursos, las bandas del regimiento 11 de infantería y la de policía ejecutaron un selecto repertorio y comenzaron en seguida los vuelos, que se iniciaron con cuatro aparatos que evolucionaron en círculo sobre el aeródromo. Las flotillas eran renovadas a largos intervalos y los aeroplanos que realizaron estas pruebas no pasaron de seis, de modo que el público no pudo satisfacer sus deseos de apreciar el espectáculo que ofrecería una evolución con flotillas de quince o veinte aparatos, como se había anunciado.

La falta de tiempo impidió el cumplimiento de todo el programa preparado y fué eliminado el simulacro de combate, como así también los vuelos con pasajeros.

La concurrencia de familias de nuestra sociedad fué numerosa, y con su presencia dió mayor realce al acto.

Las pruebas de acrobacia practicadas por diversos voladores de la delegación de El Palomar y del Aero Club Argentino llamaron especialmente la atención de la concurrencia, que aplaudió con entusiasmo los arriesgados ejercicios realizados por los distintos voladores: caídas de alas, caída de la hoja, tirabuzón y "looping".

Estuvieron presentes en el palco oficial el jefe de la sexta brigada, coronel Andrés Güiraldes, que venía en representación del Ministro de Guerra; el coronel E. Mosconi, encargado de la dirección del servicio aeronáutico del ejército; los señores Esteban Suárez y J. Posse, representantes del Aero Club de Córdoba y de Tucumán, respectivamente. Las autoridades locales y del gobierno de la provincia estuvieron representadas por el vicegobernador, señor C. Mendeta, y el doctor Newell. Los pilotos que participaron de la fiesta fueron los siguientes: capitán Alberto González Albarracín, capitán Antonio Parodi, teniente Florencio Parravicini, sargentos primeros: Liborio Fernández, Dante Ferraro, Luis Burrufaldi, Juan Goggi, Próspero Sianga; mayor Kingsley, capitán Hassett Benjamín Duhau y los pilotos y alumnos del Aero Club de Rosario.

El campo de volación ofreció un bello aspecto y los últimos vuelos se practicaron a las 18, hora en que se dió término al acto deportivo, retirándose la concurrencia con muchas molestias, pues todos los servicios de tranvías y de trenes denominados especiales dieron motivo a serios trastornos. Se calcula en veinte mil el número de personas que asistió a presenciar los vuelos, y el producto de las entradas no menor de 14.000 pesos.

La flotilla de pilotos de la escuela de El Palomar regresará a ésa mañana a primera hora.

Esta noche fué servido en el bar Cifré un banquete en honor de las delegaciones visitantes.

REFORMA DE LA CONSTITUCION

Convención constituyente

Santa Fe, abril 17 — Hay mucha expectativa alrededor de las reuniones de la Convención Constituyente que se reanudarán mañana.

En algunos círculos se asegura que los debates se prolongarán sin votar nada, hasta que caduque el plazo señalado para el funcionamiento de la misma, quedando así sin efecto las reformas proyectadas.

INSTRUCCION PUBLICA

ESCUELA NORMAL N.° 2 DE ROSARIO

Disidencia planteada

Rosario, abril 17 — Entre la dirección de la Escuela Normal Nacional número 2 y parte del personal docente y de la Asociación Pro Cultura, de la misma escuela, ha quedado planteada una seria disidencia a raíz del proyecto de trasformar dicho establecimiento en un Liceo de Señoritas.

De este modo, en el asunto deberá entender rápidamente y en forma decisiva el Ministro de Instrucción Pública de la Nación, dada la naturaleza del asunto y la misión que le corresponde desempeñar a la asociación mencionada, creada en cumplimiento de un decreto ministerial.

Sea quien sea el que tenga razón o esté en lo cierto, existe de hecho una situación anormal que servirá para anarquizar la marcha regular de la enseñanza en dicha escuela, por las dos tendencias de las que participan el personal, los profesores y los maestros.

El nuevo Colegio Nacional de Rosario

Rosario, abril 17 — Los padres y alumnos del nuevo Colegio Nacional, cuyo funcionamiento se anhela evidentemente, en la asamblea que efectuaron ayer resolvieron enviar un telegrama al Ministro de Instrucción Pública de la Nación, pidiéndole que fije la fecha en que se realizará la inauguración de los cursos.

Agregan que dicha fecha debe ser fijada lo más pronto posible, por los perjuicios que esta demora inexplicable está irrogando a los estudiantes.

Facultad de Ingeniería

Rosario, abril 17 — Mañana se inaugurarán los cursos en la Facultad de Ingeniería de la Universidad del Litoral asiento en esta. Funcionarán los tres primeros años, con gran inscripción de alumnos.

La concurrencia escolar en Diego de Alvear

Diego de Alvear (departamento General López), abril 17—Hay un considerable número de niños de ambos sexos, en edad escolar, que no concurren a la escuela fiscal a recibir instrucción.

ADMINISTRACION PROVINCIAL

Las tarifas de trasporte de leña

Santa Fe, abril 17 — El director del ferrocarril Provincial de Santa Fe, anunció que no se aumentarán, como estaba anunciado, las tarifas de transporte de leña, y que, por el contrario, el pensamiento de la empresa es disminuir esas tarifas con el fin de fomentar las industrias de las maderas.

El edificio de la Cámara Federal

Rosario, abril 17—A pesar de las diversas gestiones realizadas por la Cámara Federal de Apelaciones, ésta no consigue que se terminen los trabajos de refección del edificio que ocupan esos tribunales en el bulevar Oroño entre las calles Rioja y San Luis.

AGROPECUARIAS

Sociedad Rural del Rosario

Rosario, abril 17—Los señores Leopoldo Uranga, Horacio Fernández Díaz y José V. Villarino han sido designados por la Sociedad Rural del Rosario para que organicen el concurso de granjas que bajo los auspicios de esa institución se efectuará a mediados del mes de junio próximo.

EN LA CAPITAL

MUNICIPALES

EL BANCO MUNICIPAL

Comentarios de "El Litoral"

Santa Fe, abril 17 — Al ocuparse de la mala organización del Banco Municipal, el diario "El Litoral" publica un artículo, en el que, entre otras cosas, dice lo siguiente:

Esa casa, que debe ser, ante todo, de ayuda para las clases pobres, es un centro de explotación para el desgraciado que se ve en la necesidad de recurrir a ella.

Empezando por la sección pignoraticia, donde se cobran monstruosos intereses del 24 por ciento anual, y terminando por el sistema de tipos de interés y las formas de pago impuestas [illegible] la concesión de pequeños créditos, todos los procedimientos del Banco autorizarían la colocación de una hermosa placa en su frente con una leyenda en letras de gran relieve y tamaño que dijera: "Casa de usura".

JUDICIALES

Condena

Santa Fe, abril 17—El superior tribunal falló en el proceso seguido contra Fortunato Amel o Amet o Gelfin (a) El Turco, y Aurelio Ortega, autores de varios hurtos de ganado, y los condena a sufrir la pena de cinco años de penitenciaría, accesorios legales y el pago de las costas.

DIVERSAS INFORMACIONES

Inauguración de la Casa del Pueblo

Santa Fe, abril 17—Se realizó la inauguración oficial de la Casa del Pueblo, obra iniciada cuando se celebró el jubileo episcopal del obispo [illegible]

Por el momento se habilitó solamente el salón de actos público con capacidad para 1.500 personas, la biblioteca, la secretaría y el local del Círculo de Obreros Católicos.

Una vez terminado el edificio será uno de los más grandiosos de esta ciudad.

El acto de la inauguración dió motivo a una lucida fiesta, a la que concurrieron las principales familias.

Comida de compañerismo

Santa Fe, abril 17 — Los profesores del Colegio Nacional se reunieron hoy en la quinta del profesor Bello, en Guadalupe, a fin de estrechar lazos de compañerismo. Fué servido un almuerzo criollo.

Recaudación aduanera

Santa Fe, abril 17—La aduana nacional de Santa Fe ha recaudado en lo que va de este año la suma de 543.009.06 pesos, que comparada con la de igual período del año anterior arroja a favor del presente una diferencia de 265.202.31 pesos. Durante la primera quincena del mes en curso, recaudó 72.374.96 pesos.

ROSARIO

EL DIA SOCIAL

Rosario, abril 17 — En el templo alemán situado en el bulevard Oroño y San Lorenzo, esta mañana se realizó un funeral en memoria de la ex emperatriz Augusta, recientemente fallecida. Al acto concurrió un selecto grupo de familias de la colectividad aludida.

—El 30 de este mes se realizará el enlace de la señorita Irene Reffino con el señor Alberto Fleyer Spangenberg.

—El 21 del mes entrante contraerá enlace la señorita Fernanda Goyenechea con el señor Sebastián Pastore.

MUNICIPALES

El clandestinismo en el Rosario

Rosario, abril 17—Llama la atención la pasividad de la inspección general municipal ante el avance desmedido del clandestinismo.

En determinadas secciones del municipio esa plaga ha sentado sus reales y se realiza un inmoral comercio con toda libertad.

Ha llamado la atención que en dos noches pasadas, fueran citados los empleados de la referida dependencia municipal para realizar una batida contra ese elemento y que luego de reunidos resolvieran suspenderla.

Hornos crematorios de basuras

Rosario, abril 17—Se insiste en la necesidad de que las autoridades comunales se aboquen el problema relacionado con la construcción de hornos crematorios de residuos, pues es de una necesidad impresindible, dados los progresos de esta ciudad. Es tiempo de que se lleven a la práctica las iniciativas anteriores en este sentido.

NOTICIAS DE POLICIA

Hombre muerto de un balazo

Rosario, abril 17—Esta mañana a las 5.15, al pasar un tranvía de la línea 11 por la esquina de las calles Necochea y Ocampo, dos sujetos subieron al mismo y armados de cuchillos agredieron al guarda.

Como dicho guarda se viera en serio peligro, sacó un revólver que llevaba e hizo un disparo contra uno de los asaltantes, dándole muerte. El otro sujeto fugó.

La víctima se llamaba Raymundo Ferreyra y era argentino, de 30 años de edad. El matador se llama Felipe Ospitale y está detenido.

Detención de una ladrona

Rosario, abril 17 — La mujer Leonor Quinteros, que trabajaba como sirvienta en una tienda, fué sorprendida por un empleado de investigaciones en momentos que cargaba en un coche mercaderías de dicha casa de comercio por valor de 1.500 pesos.

Después de secuestrársele lo que intentaba robar, Leonor Quinteros fué puesta a disposición del juez de instrucción en turno.

Producto de economías

Rosario, abril 17 — Al pagarse el mes de marzo en la policía, se ha producido una economía por valor de 26.529 pesos, la que ha sido remitida a Santa Fe.

Ella proviene de las numerosas bajas del personal de tropa.

Tentativa de homicidio

Rosario, abril 17 — Esta madrugada, en la fábrica situada en la calle Rivadavia 2793, el señor Cipriano Larrea, dueño de la misma, hizo un disparo de revólver contra Julio Monje, hiriéndolo en la cabeza, y en una pierna al bombero Jorge Bonifacio.

Los heridos, en estado grave, fueron conducidos para su curación al local de la Asistencia Pública. La policía detuvo al heridor.

DIVERSAS INFORMACIONES

Patronato Español

Rosario, abril 17 — El Patronato Español, institución de positivos méritos y beneficios, ha resuelto fundar una Bolsa de Trabajo, con lo que contribuirá a facilitar la existencia a los connacionales pobres, consiguiéndoles ocupación cuando no la tengan, llenándose el cometido en tal forma que el trabajador estará garantizado como asimismo quien le ocupe.

Comunión de presos

Rosario, abril 17 — El 1.° del mes próximo se efectuará la comunión de los presos de la cárcel penitenciaria, acto que organiza y patrocina una comisión formada por las señoras María la P. de Marull, Angela A. de Acevedo Pedra, Antonia L. de Castaldi, Catalina V. de García, Clara A. de Correa, Paula G. de Lassaga, Joaquina V. de Scaglia, Tránsito de Valdés, Otilia M. de González, Josefa de Sugasti, Catalina M. de Giraldi, Victoria M. de Díaz y Manuela M. de Heriz.

EN LOS DEPARTAMENTOS

CASTELLANOS

Accidente fatal

Sunchales, abril 17 — A consecuencias de haberse inferido casualmente un tiro de escopeta, durante una excursión de caza, falleció el señor Jorge Gelzueta Gelvez, gerente del Banco de la Nación en esta localidad.

El sepelio de los restos del señor Golzueta Gelvez se realizará mañana.

En esta ceremonia ha de ponerse en evidencia el hondo pesar causado por la desaparición de este caballero, tan estimado en la localidad.

GENERAL OBLIGADO

Caminos en mal estado

Reconquista, abril 17—Los caminos del Norte del departamento se hallan intransitables. El vecindario se dirigió al Touring Club Argentino para solicitar su cooperación a los efectos de las reparaciones necesarias.

CHUBUT

Compañía de navegación del Chubut

Gaimán, abril 17—La línea de navegación del Chubut, ya constituída, espera ensanchar su radio de acción con fuertes capitales ofrecidos desde varios puntos de la república.

Se están ultimando las negociaciones para la adquisición de un barco-motor de cemento armado y una lancha-pontón, para el servicio de carga, descarga y dragado.

BIBLIOGRAFIA

SOBRE EL TEATRO NACIONAL Y OTROS ARTICULOS Y FRAGMENTOS

Los capítulos que componen este libro del doctor Juan Agustín García, son la serie de artículos que vieron la luz en nuestras columnas; algunos dieron motivo en su hora a discusiones ardorosas, pero todos han tenido la virtud de sacudir el ambiente artístico del país, con la serena energía de su crítica abonada por la autoridad indiscutible del autor.

En la justeza del término, no puede, pues, decirse que este es un libro nuevo, pero sí lo es y lo será por mucho tiempo si se le considera en su alto valor ideológico y en la influencia que necesariamente está destinado a ejercer en las manifestaciones de nuestra vida intelectual.

Todo su contenido, vario y erudito, responde a una sola idea matriz: afirmar los valores nacionalistas, por oposición a las influencias del snobismo, que introduce modos exóticos en la literatura, pervierte el gusto y los sentimientos y desorienta la educación integral del conglomerado social.

Así, a ratos es a veces excesivamente duro con los dramaturgos que la generalidad está acostumbrada a aceptar como los más autorizados de la escena nacional y a veces es sugerente y apologético, como cuando trata de "la patria de Alberdi"; pero en todas sus páginas se revela el hombre de estudio, compenetrado de su función social en la vida ciudadana y defensor entusiasta de las fuerzas morales que exterioriza la cultura argentina sin que se hayan reflejado todavía con fidelidad en el teatro.

Su juicio sobre Florencio Sánchez no es, desde luego, el compartido por todos nuestros círculos intelectuales, donde se ve en la obra del uruguayo, una bandera literaria y una orientación dramática. ¿Pero es ciertamente, la opinión del doctor García, una opinión más, que pueda discutirse desde la mesa del café, sin que mueva a la honda reflexión sobre el problema que plantea? Demasiado extensa sería la respuesta para concretarla en los límites de una nota bibliográfica, pero cuando menos, se aprecia en su juicio "a prima facie" la virtud de que el elogio sobre Florencio Sánchez perderá el tono ditirámbico habitual, para colocar su obra en el justo término medio de la regla clásica del buen gusto.

El logro de esta sola consecuencia, le asigna ya un valor de autoridad sobre el ambiente, al autor de este libro revolucionario, a pesar de la suavidad y hermosura de su estilo.

En las páginas posteriores no abandona el autor su cincel de crítico ecuánime y reposado que corrige imperfecciones o da mayor relieve a las líneas bellas; y la trilogía de principios en que se basa la cultura de un pueblo: el nacionalismo, la religión y el teatro, desfilan por su análisis sereno, exento de brusquedad y de toda pasión. Es en todas partes el sociólogo de la cátedra universitaria que ambiciona y estimula el mejoramiento nacional y confía en la reacción de nuestro arte propio, sobre la base de nuestros valores y de la mesura en la expresión, y en las ideas que impone la civilización a la inteligencia.

El lema délfico que puso Alberdi sobre el modesto centro literario que fundara con la señora del maestro Mandeville y con Gutiérrez, Echeverría y otros jóvenes contemporáneos, "Todo por la mesura", preside también la obra del doctor García. "El espíritu y buen gusto en la cultura del trato, en las maneras de buen tono, en el gusto por lo simple, lo elegante y distinguido, en el amor al progreso de la cultura argentina", orienta y brilla en todas las páginas de este libro y las inocula suavemente al lector, sin desplantes declamatorios, sin desbordes en el estilo y sin alardes en la erudición...

Y porque todo ello contrasta visiblemente con las manifestaciones casi epilépticas de nuestro arte y tiende a darle una orientación definida y firme, la obra del doctor García, resulta revolucionaria. En el centro mismo, del crecido caudal de mal gusto que caracteriza la producción intelectual del presente momento, estas páginas se plantarán como una bandera de redención artística, bregando por imponer los principios superiores de la belleza y del buen tono.

El solo enunciado de esta finalidad, basta para atribuir al libro "Sobre el teatro nacional y otros artículos y fragmentos", una importancia no común y tributar al autor el aplauso entusiasta que merecen propósitos tan saludables de mejoramiento cultural.

INSTRUCCION PUBLICA

Creación de una escuela infantil — El Consejo Nacional de Educación resolvió crear una escuela infantil mixta en el local de la calle Del Crucero 115, donde desde hoy queda abierta la inscripción de alumnos.

PERIODISMO

BABEL — Así se intitula una revista quincenal de arte y crítica de la que acaba de aparecer el primer número en esta ciudad. El material de lectura de su número inicial demuestra los propósitos de propaganda cultural que la animan. La saludamos.

OBSERVACIONES METEOROLOGICAS

Instalación especial de LA PRENSA

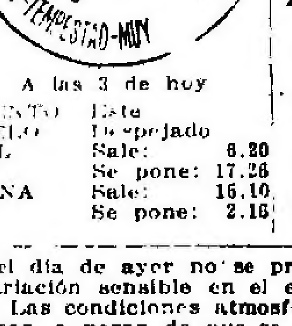

	Termómetro		Barómetro
A las 5 hoy	18.0	A las 3 hoy	767.0
Ayer 6	16.5	Ayer 6	769.0
12	21.5	12	768.5
18	20.0	18	767.0
24	19.0	24	768.0

A las 3 de hoy

VIENTO	Este	
CIELO	Despejado	
SOL	Sale:	6.20
	Se pone:	17.26
LUNA	Sale:	16.10
	Se pone:	2.16

Durante el día de ayer no se produjo ninguna variación sensible en el estado del tiempo. Las condiciones atmosféricas fueron buenas a pesar de que se mantuvo bastante húmedo el ambiente. El cielo presentó un buen aspecto y las indicaciones de los aparatos eran normales.

Dirección del viento: N., NNE., NE. y ENE., con una velocidad media de 11 kilómetros por hora. A las 24 soplaba viento E.

Humedad: 89.

—Observatorio Astronómico de La Plata—Datos meteorológicos de las 7: Presión atmosférica a 0 grado y al nivel del mar, mm. 767.27; temperatura mínima (a las 1.30), 12.1; humedad relativa, 93 o/o; tensión del vapor de agua, mm. 10.80; viento: dirección N., velocidad por hora, 11 kilómetros.

Datos de las 14: Presión atmosférica a 0 grado y al nivel del mar, mm. 765.63; humedad relativa, 61 o/o; tensión del vapor de agua, mm. 11.79; viento: dirección N., velocidad por hora, 12 kilómetros.

SINOPSIS DEL TIEMPO

Reinó tiempo claro y bueno en toda la República.

Prevalecieron vientos muy suaves principalmente del cuadrante Norte.

La temperatura ha subido en casi todas partes. Anoche estaba algo superior a la normal en las provincias.

La presión siguió bajando lentamente.

Pronóstico: Tiempo bueno con temperatura en ascenso en toda la República. Vientos suaves del rumbo Norte, en la región del Río de la Plata.

ASOCIACIONES Y GREMIOS

CELEBRACION DEL 1.° DE MAYO— La Federación Obrera Regional Argentina activa los preparativos de los actos a realizarse el 1.° de mayo próximo en todo el país. En la secretaría de dicha entidad se reunirán hoy todos los delegados que partirán para el interior con objeto de dar conferencias en dicho di-

DEPORTES: CARRERAS DE CABALLOS -- FOOTBALL -- AUTOMOVILISMO -- TIRO AL BLANCO

CARRERAS DE CABALLOS

HIPODROMO ARGENTINO

LA REUNION DE AYER

Premios "Miguel Cané" y "San Lorenzo"

POMBIQUET - MY DEAR

RESULTADOS GENERALES

Debido a la hermosa tarde, numeroso público asistió a la reunión realizada ayer en el Hipódromo Argentino.

Todas las carreras, a excepción del premio "Miguel Cané", resultaron muy interesantes, por el número crecido de competidores. En su mayoría, los favoritos fueron derrotados.

Solamente Pombiquet, con T. N. Fernández, e Imaginación, con F. Arcuri, se presentaron en el premio "Miguel Cané", siendo cotizados: Pombiquet con 17.028 boletos a ganador, e Imaginación con 7.111.

Puestos en carrera, Imaginación y Pombiquet partieron apareados, y así siguieron hasta frente a las tribunas populares, donde se desprendió Pombiquet para seguir en ganancia hasta la raya, la que traspuso fácilmente, con más de dos cuerpos de ventaja.

Pombiquet confirma en cada presentación que es un potrillo muy veloz, y que, por lo menos en la pista recta, ha de ser muy difícil batirlo.

En el premio clásico "San Lorenzo" fueron de la partida: Pert Maid 57 kilos, M. Lema, en yunta con Playful Girl 54, F. Arcuri; My Dear 54, R. Pelletier; Matchlight 54, E. Saavedra; Soberana 54, D. Torterolo; Gijona 54, S. Ruiz; Soguita 54, J. Fernández; Admirable 54, T. N. Fernández; Petite Folle 54, M. Vignatti; Niña Bien 54, J. Bastías; siendo cotizadas en la siguiente forma: Pert Maid y Playful Girl, 34.878 boletos a ganador y 14.856 a placé; Soberana, 36.097 y 15.678; My Dear, 10.101 y 5.973; Soguita, 6.673 y 3.828; Gijona, 2.427 y 1.755; Matchlight, 2.208 y 1.895; Admirable, 2.266 y 1.527; Petite Folle, 1.030 y 878; Niña Bien, 786 y 723.

En cuanto fueron levantadas las cintas, Soberana tomó la delantera, seguida de cerca por Matchlight, Admirable, Pert Maid y My Dear. Frente a las tribunas populares, Pert Maid, por el centro de la cancha, y My Dear, por la línea exterior, dieron cuenta de Soberana, destacándose en seguida My Dear, que fué sacando ventaja hasta triunfar por más de un cuerpo sobre Pert Maid. En los últimos tramos Matchlight quitó el tercer puesto a Soberana.

La carrera de My Dear fué muy buena, pero como Pert Maid corrió tan bien, quizá vale tanto como su vencedora, pues dispensaba tres kilos a ésta, ventaja muy considerable, tratándose de potrancas de dos años.

Veinte caballos de tres años participaron en la primera carrera. Payaso encabezó el lote, seguido por Dairy Man y Ukase, mientras los demás formaban larga fila. Poco después de entrar en la recta final, pasó Dairy Man y se mantuvo en el primer puesto hasta la raya. Payaso logró conservar el segundo puesto. Tercero Carabinier y cuarto Ukase.

También fué numeroso el lote de potrancas presentado en la segunda carrera. Poderosa, Madriguera y Nimecha corrieron en los primeros puestos, hasta llegar frente a las tribunas populares, donde Nimecha dominó, ganando por más de un cuerpo. Segunda Madriguera, tercera Bendición y cuarta Epater.

Don Domingo, que había tenido buena actuación en sus presentaciones anteriores, se impuso a duras penas en la tercera carrera. A pocos metros de la partida, Pacú tomó la delantera delante de Relmo y Don Domingo, y logró mantenerse en ese puesto hasta pocos metros antes de la raya, donde lo batió Don Domingo por medio pescuezo. Tercero Relmo y cuarto Point du Jour.

En la cuarta prueba, Mazorca se puso a la cabeza del lote, seguida por Irredenta y Chabelska, mientras la favorita Fiducia sufría un grave contratiempo. Mazorca siguió en ganancia, logrando mantenerse hasta cerca de la raya, donde le dió alcance y la venció Fiducia por un pescuezo.

Amarrete II, cuyas irregularidades son bien conocidas, pues unas veces corre muy mal, y otras muy bien, ganó la séptima carrera del día. Napolitano y Quirno Costa corrieron en los primeros puestos para desaparecer en cuanto entraron en la recta final, avanzando entonces Ciclope y Amarrete II, para ganar este último. Segundo Ciclope y tercero Pilluelo, que perdió su línea, finalizando muy cerca de la verja.

Revoltoso triunfó en la última carrera, recorriendo la distancia en el primer puesto desde la partida a la raya. Lo siguieron Jónico y Conumí, y al final avanzó Laón, que puso en aprietos al ganador, llegando a medio pescuezo de éste. Tercero Guilbert y cuarto Micmac.

Resultados generales:

1a. carrera, 1.800 metros — 1o. Dairy Man, 3 años, 56 kilos, por Let Fly y Dairymaid, del stud Juancito (cuidador Juan Valla, jockey C. Capra), pesos 48.60 y 10.60; 2o. Payaso 56 kilos, pesos 6.80; 3o. Carabinier 56|53, pesos 4.20; 4o. Ukase 56|53. No placé: Fanfán 56|53, Puno 56, Ambassador 56, Rodillo 56, Un Tanto 56, Lagartijo 56, Caracoles 56|53, Chimborazo 56, Silbador 56|53, Ligador 56|54, Salerno 56|53, Santo y Seña 56, Maxwell 56|54, Basilisco 56, Fedora 54, Clarucha 51|52 y Claudinette 54. Ganada por 1 3|4 cuerpos; del 2o. al 3o. 1|2 cabeza. Tiempo: [illegible] 4|5.

2a. carrera, 1.000 metros — 1a. Nimecha, 2 años, 56 kilos, por Nítrico y Mecha Iturbe, del stud Navarro (cuidador Tomás Cisneros, jockey S. P. Moreles), pesos 8 y 3.05; 2a. Madriguera 56, pesos 21.55; 3a. Bendición 56, pesos 8.10; 4a. Epater 56. No placé: Nenia 56, Ma Petite Reine 56, Poderosa 56, Zorra Azul 56, Merry Child 56, Malberry 56, Petrouska 56, Danzarina 56, Equinoal 56, Royal Hope 56|54 y Pua Brava 56. Ganada por 1 1|2 cuerpos, de la 2a. a la 3a. una cabeza. Tiempo: 1'0" 1|5.

3a. carrera, 1.600 metros — 1o. Don Domingo, 2 años, 56 kilos, por Ajó y Cacarola, del stud Talismán (cuidador Alejandro Orezzoli, jockey M. Lema), pesos 8 y 3.05; 2o. Pacú 56, pesos 3.05; 3o. Relmo 56, pesos 3.65 4o. Point du Jour 56. No placé: Revelador 56, The Boy 56, Mañe Pastor 56, Durbar 56, Tala 56, Il riguete 56, Hernán Cortés 56, Big Bug 56, Zás! 56 y Juan Moreira 56. Ganada por 1|2 pescuezo; del 2o. al 3o. 2 1|2 cuerpos. Tiempo: 0'58" 4|5.

4a. carrera, 1.700 metros — 1a. Fiducia, 3 años, 57 kilos, por San Jorge y Finta, del stud Petite Ecurie (cuidador José Bentancur, jockey R. Pelletier), pesos 5.45 y 3.06; 2a. Mazorca 54|52, pesos 6.50; 3.a Telodiró 54, pesoss 12.40; 4a. Chabelska 54. No placé: Irredenta 57, Silena 54, Cara Morena 54, Luffa 54, Merry Girl 54 y Quinette 54|51. Ganada por 1 pescuezo; de la 2a. al 3a., 1 1|4 cuerpos. Tiempo: 1'44" 3|5.

5a. carrera, 1.200 metros — 1o. Pombiquet, 2 años, 54 kilos, por As de Espadas y Primera Tiple, del stud Fernández G. (cuidador Gabino Fernández, jockey T. N. Fernández), pesos 2.55; 2a. Imaginación 52. Ganada por 2 1|4 cuerpos. Tiempo: 1'13" 4|5.

6a. carrera, 1.200 metros — 1a. My Dear, 2 años, 54 kilos, por Mojinete y Our Virginia, del stud Jaén A. (cuidador Antonio Jaén, jockey R. Pelletier), pesos 17.20 y 4.20; 2a. Pert Maid 57, pesos 3.90; 3a. Matchlight 54, pesos 8.90; 4a. Soberana. No placé: Playful Girl 54 (en pareja con la 2a.), Gijona 54, Soguita 54, Admirable 54, Petite Folle 54 y Niña Bien 54. Ganada por 1 1|4 cuerpos; de la 2a. a la 3a. 3|4 cuerpo. Tiempo: 1'13" 4|5.

7a. carrera, 1.600 metros — 1o. Amarrete II, 5 años, 57|54 kilos, por Ormeville y Almatea, del stud La Jorgelina (cuidador Juan L. Aguilera, jockey J. di Tomasi), pesos 24.95 y 5.65; 2o. Ciclope 54, pesos 8.85; 3o. Pilluelo 49|46, pesos 6.90; 4o. Quirno Costa 54. No placé: Pope 56|54, Charol 56|53, Alferio 46|43 y Napolitano 48. Ganada por 1 1|4 cuerpos; del 2o. al 3o. 1|2 pescuezo. Tiempo: 1'37" 3|5.

8a. carrera, 2.500 metros — 1o. Revoltoso, 4 años, 45 kilos, por Saint Wolf y Lalla Roukh, del stud Los Ranqueles (cuidador Fausto Gómez, jockey M. Acosta), pesos 9.05 y 3.85; 2o. Laón 55, pesos 5.35 3o. Guilbert 51, pesos 5.90; 4o. Micmac 44. No placé: Crisis 55, Jónico 53, El Temerario 50, Conumí 44|43, Some Day 48|45 y Monedilla 41|40. Ganada por 1|2 pescuezo; del 2o. al 3o. 1 3|4 cuerpos. Tiempo: 2'36" 1|5.

VARIAS NOTICIAS

Con motivo de las carreras contradictorias de Amarrete II, fué llamado al comisariato el cuidador Juan L. Aguilera, quien se le amonestó severamente, previniéndole que en la primera falta le será retirada la patente.

—Por salir tarde a la cancha en la quinta carrera, ayer fueron multados los jockeys T. N. Fernández y F. Arcuri.

—General Brusiloff ha sufrido un contratiempo de tal gravedad que no volverá a ser presentado en público. Ha sido vendido al haras Nacional, donde prestará servicios como reproductor.

—Confesse de Noailles será llevada al hipódromo de San Martín.

—Ha muerto el potrillo de dos años Tres Chic, por Larrea y Doncella, del stud Tapiales.

—Polo de Oro sigue mejor de su dolencia, y ya se le empieza a llevar a las pistas nuevamente.

—Para hoy a las 18.30 ha sido citada la comisión directiva del Jockey Club, a fin de tratar numerosos asuntos que tiene a estudio.

HIPODROMO DE LA PLATA

Resultados de la reunión de ayer:

1a. carrera, 1.300 metros—1o. Genio 56 kilos (M. Romero), $ 6.90 y 3.20; 2o. Pastoril, $ 5.90; 3a. Lechuga, $ 22.10; 4a. Fumensauria. Ganada por 3 cuerpos. Tiempo: 1'20" 4|5.

2a. carrera, 1.400 metros—1o. Taladro 56 kilos (J. Ger), $ 79.40 y 12.70; 2.o Rojero, $ 12.90; 3o. Usurero, $ 6; 4a. Rosernie. Ganada por 1 pescuezo. Tiempo: 1'27" 2|5.

3a. carrera, 1.000 metros—1o. Marol 56 kilos (P. Cuchinelli, $ 5.30 y 2.40; 2o. Pinard 56, $ 2.50; 3o. Gallardo 56, $ 3.30; 4o. Opio 56. Ganada por medio cuerpo. Tiempo: 1'2" 1|5.

4a. carrera, 1.600 metros—1a. Prisca 53 (F. Rossotti), $ 18.20 y 7.60; 2a. Molinera 52, $ 9.50; 3a. Samara 52, $ 5.10; 4a. Doble Blanca 55. Ganada por 1 1|2 cuerpos. Tiempo: 1'40" 1|5.

5a. carrera, 1.400 metros—1o. Orosimbo 52 (J. Ger), $ 9.90 y 3.20; 2o. Litógrafo 48, $ 3.50; 3.o Petillant 53, $ 3.40; 4o. Sapristi 53. Ganada por 1 cabeza. Tiempo: 1'26" 1|5.

6a. carrera, 1.300 metros—1a. Guipuzcoana (M. Palmieri), $ 9.10 y 4.60; 2a. Reve Doré 46, $ 7; 3a. Abuelita 54, pesos 5.40; 4.a Radina 50. Ganada por 1 1|2 cuerpos. Tiempo: 1'19" 4|5.

7a. carrera, 2.000 metros—1os. La Tourbie 53 kilos (F. Rossotti), $ 5 y 3.70, y Mascotón 49, $ 4.90 y 7.70; 3o. Porvenir 62, $ 7.70; 4.o Sandú 55. Puesta. Tiempo: 2'4" 2|5.

HIPODROMO DE TEMPERLEY

Resultados de la reunión de ayer:

1.a carrera, 1.100 metros. — 1.o Aníbal II (R. Rivero), pesos 18.80 y 5.20; 2.o Estentor, pesos 4.75; 3.o Ole Olo, pesos 3.15. Ganada por 2 cuerpos. Tiempo: 1'8" 1|5.

2.a carrera, 1.000 metros. — 1.o Spice (M. Arambel), pesos 6.55 y 2.60; 2.o Cohetero, pesos 2.75; 3.o General San Martín, pesos 3.10. Ganada por 1|2 pescuezo. Tiempo: 1'2" 1|2.

3.a carrera, 1.400 metros.—1.a Humber (M. Arambel), pesos 5.75 y 2.65; 2.o Matador, pesos 3.15; 3.o Gracián, pesos 2.70. Ganada por 1|2 cuerpo. Tiempo: 1'28" 3|5.

4.a carrera, 1.400 metros. — 1.o Totó XII (R. Palacios), pesos 8.10 y 4; 2.o Campeador II, pesos 10.40. Ganada por 1 cuerpo. Tiempo: 1'27" 4|5.

5.a carrera, 1.800 metros. — 1.o Risueño (H. Corvalán), pesos 7.60 y 3.15; 2.o Imiryano, pesos 3.60, 3.a Mazamorra II, pesos 2.85. Ganada por 2 1|4 cuerpos. Tiempo: 1'55".

6.a carrera, 1.200 metros. — 1.o Compinche (F. Pérez), pesos 3.10 y 2.60; 2.a Juaneca, pesos 8; 3.o Mistletoe, pesos 6.35. Ganada por 1 pescuezo. Tiempo: 1'14" 3|5.

7.a carrera, 1.300 metros. — 1.a Quickness (A. Lhuillier), pesos 8.65 y 3.90; 2.a Mañola II, pesos 3.35. Ganada por 3|4 cuerpo. Tiempo: 1'20" 4|5.

HIPÓDROMO DE SAN MARTIN

Resultados de la reunión de ayer:

1.a carrera, 1.300 metros — 1.o Galápago, E. Cabrera, $ 3.05; 2.o Sapeur, 3.o Awl. Ganada por una cabeza. Tiempo: 1'19" 2|5.

2.a carrera, 1.400 metros — 1.a Pelegrina, F. Romero, $ 37.55 y 10.05; 2.a Victoria Real, 8.30; 3.o Moderno, 13.50. Ganada por medio pescuezo. Tiempo: 1'26" 2|5.

3.a carrera, 1.300 metros — 1.o Agridulce, J. M. Ochoa, $ 6 y 3.50; 2.a Arla, 4.90; 3.a Insula II, 4.80, Ganada por un cuerpo y cuarto. Tiempo: 1'18".

4.a carrera, 1.300 metros — 1.a Perhaps, A. Irusta, $ 6.75 y 3.40; 2.a Historieta, 3.40; 3.a Linda, 4.70. Ganada por 1 1|4 cuerpos. Tiempo: 1'18" 4|5.

5.a carrera, 1.600 metros — 1.o Grisgris, A. Oubiña, $ 6.50 y 2.85; 2.o Orgival, 2.90; 4.o Kilowatt, 4.05. Ganada por media cabeza. Tiempo: 1'38" 4|5.

6.a carrera, 1.500 metros — 1.a Calandria, J. M. Pena, $ 20.90 y 4.50; 2.o Fotolo, 3.75; 3.o Brevete, 4.20. Ganada por tres cuerpos. Tiempo: 1'32" 4|5.

7.a carrera, 2.000 metros—1.o Kopec, P. Ibarra, $ 18.65 y 4.80; 2.o Bósforo, 4; 3.a Martita, 4.05. Ganada por un cuerpo y cuarto. Tiempo: 2'6" 3|5.

EN AZUL

Resultados generales:

1a. carrera, 1.300 metros — 1o. Mancapá (Eduardo López), pesos 3.15; 2.o Kirsh, 3.o Frangin. Tiempo: 1'22" 2|5.

2.a carrera, 1.400 metros. — 1.o Ensign (Eduardo López), pesos 5.75 y 3.30; 2a. White Moon, pesos 3.55; 3.o Prior. Tiempo: 1'30" 1|5.

3a. carrera, 1.100 metros. Clásico "Buenos Aires". — 1.o Ese (Alfredo Lugueña), pesos 5.50; 2.o Domingo; 3a. Ardorosa. Tiempo: 1'9" 3|5.

4.a carrera, 1.200 metros. — 1.o Ice Cream (Eduardo López), pesos 4.20 y 3.05; 2.o Favor, pesos 6.20; 3.o Bernadotte. Tiempo: 1' 15" 1|5.

5a. carrera, 2.100 metros — 1a. Inverness (Norberto Rodríguez), pesos 14.35; 2.o Eneas; 3.o General Gainza. Tiempo: 2'15" 4|5.

EN BAHIA BLANCA

Resultados de la reunión de ayer:

1.a carrera, 700 metros. — 1.a Irundia, pesos 2.45. Ganada por un cuerpo. Tiempo: 43" 1|5.

2.a carrera, 1.100 metros. — 1.o Alficho, pesos 2.50. Ganada por un cuerpo. Tiempo: 1'11" 1|5.

3.a carrera, 1.000 metros — 1.o Payasito, pesos 6.15 y 3.10; 2o. Calo, pesos 2.25. Ganada por medio cuerpo. Tiempo: 1'3" 2|5.

4.a carrera, 1.300 metros. — 1.o Antuco, pesos 3.30 y 2.10; 2.o Vicente López, pesos 2.25. Ganada por varios cuerpos. Tiempo: 1'22" 3|5.

5.a carrera, 1.200 metros.—1.a Lolita, pesos 12.30 y 3.25; 2o. Yataguano, pesos 2.65. Ganada por una cabeza. Tiempo: 1'18".

EN ROSARIO DE SANTA FE

Rosario, abril 17 — Con la base del premio clásico "Luis Lamas", "handicap" para todo caballo ganador de más de 5.000 pesos sobre 1.300 metros, se efectuó esta tarde la reunión anunciada en el hipódromo Independencia ante numerosa concurrencia.

Levantadas las cintas en mal momento, tomó la delantera Rock Salt, seguido por Pollo, Childerico y Red Cross, posición que no se alteró hasta entrar en la recta final, donde el delantero fué dejado algo atrás, siguiendo en interesante lucha los tres restantes, para imponerse Pollo en la raya por una cabeza sobre Childerico. Tercero a un pescuezo Red Cross. Los favoritos Pirka y Credit que corrían en yunta largaron muy retrasados, no obstante lo cual Credit ocupó el cuarto puesto. El público exteriorizó ruidosamente su protesta contra el largador, que hoy estuvo desacertado en varias pruebas, especialmente en la de perdedores, en la de ganadores de una carrera y en el premio clásico.

La primera carrera la ganó Gentille, que era la favorita, en buen estilo.

En la segunda prueba Pain d'Or, a pesar de ser favorecido en la largada, fracasó, entrando cuarto lejos y triunfando Don Juan que se cotizó en segundo término.

Pino venció en la tercera carrera con facilidad, después de correr segundo hasta entrar en la recta final, donde pasó y se defendió del avance de Delfín II y Crisólogo que en ese orden lo escoltaron.

En la cuarta carrera la favorita Onza fué derrotada por Gaffeuse, después de haber intentado aquélla adueñarse del premio de extremo a extremo.

La sexta carrera fué ganada por Sarara, cotizada en tercer término. El favorito Mancebo y Caribou quedaron casi fuera de carrera por haber sido levantadas las cintas en muy mal momento.

El "handicap" final fué la carrera más interesante de la tarde. Aguilucho hizo el tren de carrera, seguido por Julia XI, Volunteer, Apolodoro, Microbio II, Madison y Millatué, imprimiendo velocidad e intentando vencer de un extremo al otro, pero consiguió sólo conservar el segundo puesto, pues en la recta Apolodoro atacó con bríos y lo dominó por dos cuerpos. Tercero Volunteer.

Resultados generales:

1.a carrera, 1.400 metros — 1.a Gentille, 3 años, 55 kilos, por Sans Atout y Gentillesse, del stud El Zorro (cuidador H. Trejo, jockey F. T. Rodríguez), pesos 3 y 2.35; 2.o Lesseps 55, pesos 7.75; 3.a Wilmina 50, pesos 3.65; 4.o Palmada 55. No placé: Crainquebille 57, Dundo 55, Frente a Frente 55, Anónimo 55, Post Meridium 55, Monadita 53, La Tarde 53, Jeu des Mots 53 y Escandalosa 50. Ganada por 2 cuerpos. Tiempo: 1'26" 1|2.

2.a carrera, 1.000 metros—1o. Don Juan, 2 años, 56 kilos, por Prólogo y Reservada, del stud General López (cuidador P. Ghiglietti, jockey A. Medina), pesos 5.45 y 2.80; 2.o Flicker 54, pesos 3.25; 3.a Goma 54; 4.o Pain d'Or 56. No placé: Diorama 54. Ganada por 3|4 cuerpo. Tiempo: 1'1" 1|2.

3.a carrera, 1.900 metros—1.o Pino, 3 años, 54 kilos, por Ormicant y Flat III, del stud Carancho (cuidador Enrique Bayardi, jockey F. T. Rodríguez), pesos 3.65 y 2.55; 2.o Delfín II 54, pesos 3.55; 3.o Crisólogo 42; 4.o Lafinur 45. No placé: Nitro 50, Cacholote 50 y Turbulento 43. Ganada por 1 1|2 cuerpos. Tiempo: 2'0" 1|5.

4.a carrera, 1.600 metros—1.a Gaffeuse, 3 años, 44 kilos, por Craganour y Grenadine, del stud Haras La Lula (cuidador I. L. Castro, jockey H. Mansilla), pesos 6.05 y 2.60; 2.a Onza 46, pesos 2.95; 3.a Lollipop 47; 4.a Mickett 44. No placé: Idria 59. Ganada por 3|4 cuerpo. Tiempo: 1'39".

5.a carrera, 1.300 metros—1.o Pollo, 3 años, 50 kilos, por Aspero y Aguila, del stud Aguilucho (cuidador H. Trejo, jockey A. Medina), pesos 6.05 y 4.10; 2.o Childerico 42, pesos 5.75; 3.a Red Cross 46; 4.o Crédit 42. No placé: Maltiarena 55, Pirka 51, Rock Salt 51, Vía Libre 44 (en pareja con el ganador) y Bicho Feo 42. Ganada por una cabeza. Tiempo: 1'19".

6.a carrera, 1.100 metros—1.a Saraca, 2 años, 53 kilos por Dominguito y Scaramouche, del stud Lancero (cuidador C. Sosa, jockey F. T. Rodríguez), pesos 10.15 y 4.35; 2dos. Olvido 55, pesos 3.65 y Rix 55, pesos 3.05, 4.o Mancebo 57. No placé: Caribou 55, Legend 55 (en pareja con Olvido) y La Piba 53 (en pareja con la ganadora). Ganada por 1 1|2 cuerpos. Tiempo: 1'6" 1|5.

7.a carrera, 2.500 metros—1.o Apolodoro, 3 años, 54 kilos, por Sandal y Tac, del stud Argentino (cuidador M. Jaime, jockey F. T. Rodríguez), pesos 3.30 y 2.70; 2.o Aguilucho 55, pesos 49.20; 3.o Volunteer 62; 4.o Microbio II 50. No placé: Madison II 52, Millatué 45 y Julia XI 44. Ganada por dos cuerpos. Tiempo: 2'45".

EN CORDOBA

Resultados de la reunión de ayer:

1.a carrera, 1.300 metros. — 1.o Characato (R. Sánchez Moreno), $ 4.30; 2.o Iorka. Ganada por un cuerpo. Tiempo: 1.24".

2.a carrera, 1.000 metros — 1.o Maceo (F. Franceschi), $ 7.10; 2.a Vienesa. Tiempo: 1'3".

3.a carrera, 1.600 metros — 1.o Flyne Bach (L. Pujol), $ 5.40 y 3.70; 2.a La Rufina, 8.60, Ganada por 1|2 pescuezo Tiempo: 1'39".

4.a carrera, premio clásico "Marcos N. Juárez", 1.400 metros—1.o Mate, por Méhari y Nox (G. Quinteros), $ 16.80 y 5.70; 2.o Flying Rubi, $ 8; 3.o Franceschi. Tiempo: 1'25" 2|5.

5.a carrera, 1.800 metros — 1.o Kara (V. Moreno), $ 10.70 y 5; 2.o Astro Rey, 5.70. Tiempo 1'54".

EN CORRIENTES

Resultados de la reunión de ayer.

1a. carrera, 600 metros—1o. Tupambaé $ 5.10. Tiempo: 38" 1|5.

2a. carrera, 500 metros—1o. Noteapures. $ 7.20 y 3.06; 2o. Florete, 3.05; 3o Altamirano, 6.05. Tiempo: 33"2|5.

3a. carrera, 700 metros—1o. Yull, 15.20 y 5.80; 2o. Alconcito, $ 5.75. Tiempo 45" 2|5.

4.a carrera, 800 metros — 1.o Clarín pesos 5.75. Tiempo: 50" 3.5.

5.a carrera, 1.000 metros, — Nacanina pesos 3.10. Tiempo: 1'3" 1|5.

6a. carrera, 1.200 metros — Premio "Juan Castillo"—1o. Aggressorf, $ 2.50 Tiempo: 1'15" 3|5.

7a. carrera, 1.100 metros—Premio "Larrera" —1.o Anward, pesos 7.70. Tiempo 1'9" 2|5.

8a. carrera, 1.200 metros—1o. Galopín $ 10.60 y 5; 2o. Pirata $ 4. Tiempo: 1'16" 4|5.

EN MONTEVIDEO

Resultados de la reunión de ayer:

1a. carrera, 1.500 metros—1o. Red Fox 55 kilos, por Sans Atout y Diva, $ 2.65 y 2.10 (C. Ferragut); 2o. Pelele II 58 $ 2.35; 3o. Flint 55; 4o. Manuelito 54. Tiempo: 1'31" 3|5. Ganada por 1 y 1|4 cuerpos. No placé: Carpetoro 49.

2a. carrera, 1.400 metros—1o. Tenebroso 52 kilos, por Reuss y Pecadora, pesos 38.65 y 11.45 (J. López); 2o: Liberal II 55, $ 3.80, 3o. Chiffonier 55, $ 5.50; 4o. Laurel 53. Tiempo: 1'24" 3|5. Ganada por 1 1|4 cuerpos. No placé: Bookmaker 55, Berretín 55, Pares Dobles 55, Kubelik 55, Bonnet Rouge 55, Petain 55, Turbador 55, Alma Fuerte 55, Traube 53, Sobeya 53.

3a. carrera, 2.000 metros—1o. Windsor 54 kilos, por Maroñas y Sweet Rosaleen, $ 14.05 y 2.95 (J. Montero); 2o. Kerensky 43, $ 3.80; 3o. Penúltimo 53, $ 2.55; 4o. Pleno 54. Tiempo: 2'4" 1|5. Ganada por 1|3 cuerpo. No placé: Sopetón 50, Algarrobo 49, 5 de Julio 47, Maon 46.

4a. carrera, 1.300 metros—1o. Labori 47 kilos, por Moorcock y Liri, $ 3.30 y 2.50 (A. Batista); 2o. Charel Rena 53, $ 3.25; 3o. Panoli 44; 4o. Marcelaino 51, Tiempo: 1'17". Ganada por 1 y 1|2 cuerpos. No placé: Royal Sir 55. Rústico 41.

5a. carrera, 1.300 metros—1o. Mendocino 55 kilos, por Moorcock y Ellida, pesos 13.40 y 3.65 (P. Moreno); 2o. Sol y Sombra 53, $ 2.50; 3o. Charlador 55; 4o. Melbourne Boy 55. Tiempo: 1'19". Ganada por 3|4 cuerpo. No placé: Whisper 58, Almea 53.

6a. carrera, 1.700 metros—1a. Miss Polly 46 1|2, por Maroñas y María Chaire, $ 6 y 2.65 (P. Moreno); 2a. Melancólica 57, $ 2.65; 3a. Table 49; 4a. Playera 40. Tiempo: 1'44" 3|5. Ganada por 1 y 3|4 cuerpos. No placé: Croix d'Or 57, Acida 41 1|2.

7a. carrera, 2.300 metros—1o. Quico 50 kilos, por Yago II y Zalamera, $ 8.85 y 4.15 (J. Leguisamo); 2o. Curlilón 52, $ 3.70; 3o. Hirondeau 48; 4o. Penúltimo 52. Tiempo: 2'26" 1|5. Ganada por 1 cabeza. No placé: Merry Chap 55, Desquite II 43.

8a. carrera, 2.000 metros—1o. Marocco 44 kilos, por Your Majesty y Lookinglass $ 4.40 y 2.50 (P. Moreno); 2o. Cristalino 53, $ 2.55; 3o. Calicot 46 1|2, $ 4.30; 4o. Gringo 41. Tiempo: 2'3". Ganada por 1 cuerpo. No placé: Tita Ruffo 60, Petrópolis 53, Chinchilla 45, Prendusky 40.

EN SANTIAGO DE CHILE

Resultados de la reunión de ayer:

1.a carrera — 1.o Polvillo, 2.o Bobina, 3.o Duelo.

2.a carrera — 1.o War Paint; 2.o Kismet; 3.o Marido.

3.a carrera — 1.o Validor; 2.o Dairy, 3.o Feno.

4.a carrera — 1.o Nitrato; 2.o Herodías, 3.o Calmuco.

5.a carrera (clásico) 1.100 metros — 1.o Papagallo; 2.a Rabda, tiempo 1'7" 3|5.

6.a carrera — 1.a Vesta, 2.a Auvernia.

7.a carrera — 1.o Voyou; 2.o Elqui; 3.o Pema.

8.a carrera — 1.o Pelo de Oro; 2.o Baldramina; 3.o Gran Mogol.

EN RIO DE JANEIRO

Resultados de la reunión de ayer:

1a. carrera, 1.100 metros — 1a. Papoula, por Buckminster y Kalle (argentina), jockey Julio Escobar; 2o. Ferro (irlandés); 3o. Gallo (argentino). Tiempo, 1'9".

2a. carrera, 1.100 metros — 1o. Metz, por Greenback y Mrs. Fussy (inglés), jockey Ricardo Cruz; 2a. Flor (argentina); 3a. Fortaleza (inglesa). Tiempo, 1'9".

3a. carrera, 1.600 metros — 1a. Catherica, por Brazzao e Ivette, jockey Alejandro Fernández; 2o. Argonauta; 3o. Liquette (brasileños). Tiempo: 1'44".

4a. carrera, 1.600 metros — 1o. Roosevelt, por Bachelors Double y Scotsh Fiddle, jockey Waldemar Lima; 2o. Zumbader (ingleses); 3o. Julepín (argentino). Tiempo: 1'42".

5a. carrera, 1.600 metros — 1a. La Marquesa, por Inspector y La Baronesa, jockey Armando Rosa; 2o. Mystico; 3a. Marva; 4a. Bonita (argentinos). Tiempo, 1'42".

6a carrera, 1.800 metros — 1o. Melrose, por Earl More y Orion Tare (inglesa), jockey Enrique Rodríguez; 2o. Tic Tac (argentino); 3a. Almofadinha (inglesa). Tiempo: 1'54".

7a carrera (Clásico), 1.800 metros — 1o. Ipojuca, por Pericles y Randane, jockey Frandes; 2a. Alegría (argentina). Tiempo, 1'50".

8a. carrera, 1.600 metros — 1o. Arabe por Gerfant y Banter, jockey Octaviano Coutinho; 2o. Pierrot; 3o. Taunoury (brasileños). Tiempo, 1'44".

EN LIMA (PERU)

Resultados de la reunión de ayer:

1a. carrera, 800 metros — 1a. Marisabidilla, por Del Viso y Signorinetta (peruana), jockey González; 2o. Mariscal Foch.

2a. carrera, 1.100 metros — 1o. Cascaruberta, por Valero y Fine Fleur (argentino), jockey Rister; 2o. Abruzzo.

3a. carrera, 1.100 metros — 1a. Punta Volante, por Perrier y Mormonina (argentina), jockey Herrera; 2o. Faldeopato.

4a. carrera, premio clásico "Bellavista", 1.900 metros — 1o. Pluto, por Irigoyen y Cybeles (argentino) jockey Herrera; 2o. El Veronés.

5a. carrera, premio clásico "Otoño", 1.400 metros — 1o. Dum, por Llano y Roxana (peruano), jockey Herrera; 2a. Miss Cavell.

6a. carrera, 1.400 metros — 1o. Lots, por Pipiolo y Lobelia (argentino), jockey Martino; 2o. Thais; 3a. Pawlova.

UNA INSTITUCION DEPORTIVA FLORECIENTE

EL CLUB NAUTICO DE SAN ISIDRO

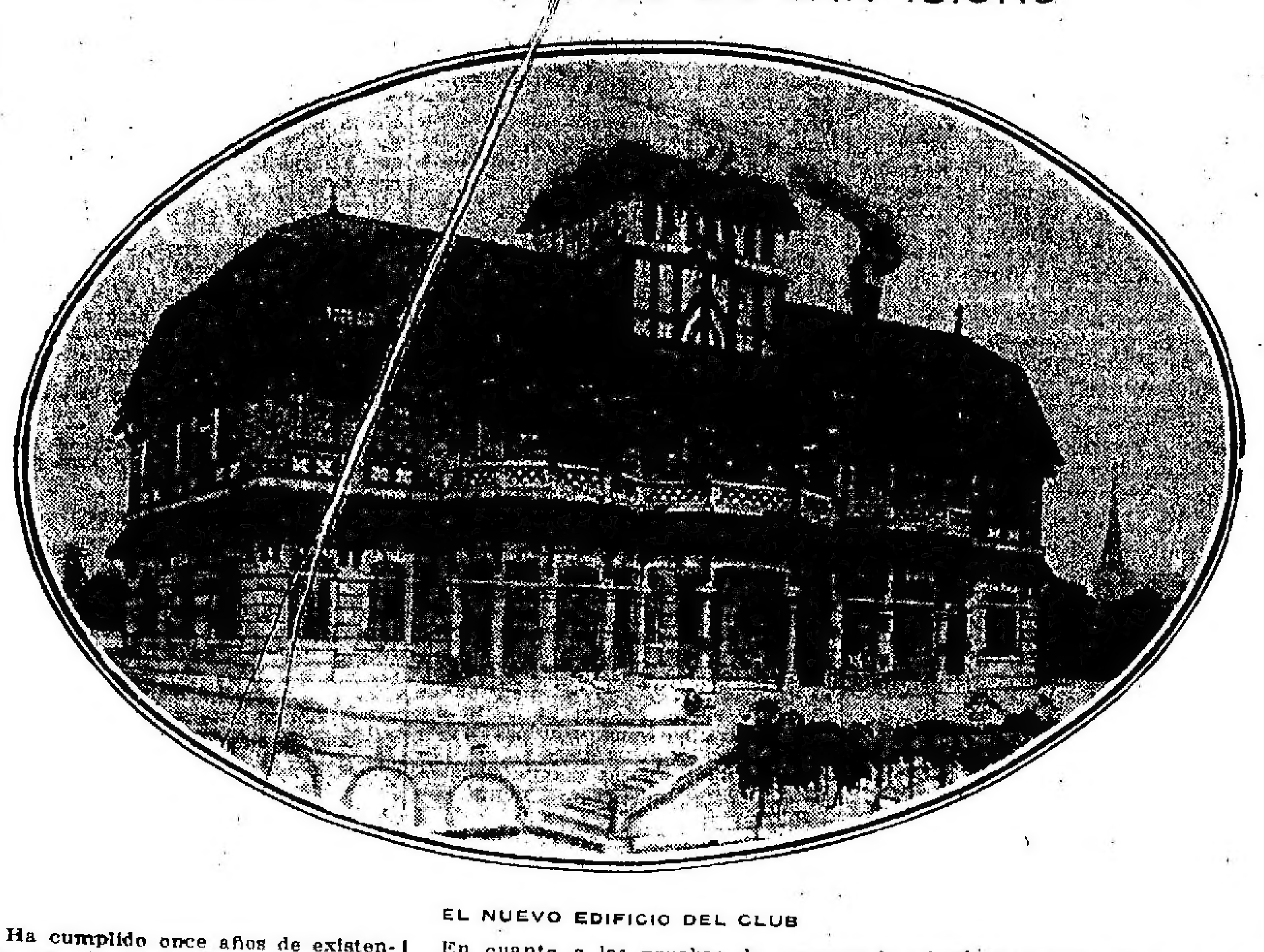

EL NUEVO EDIFICIO DEL CLUB

Ha cumplido once años de existencia una de las instituciones deportivas de más arraigo entre los aficionados al "yachting", cual es el Club Náutico San Isidro.

El aniversario de su fundación sorprende al conocido club en un período de prosperidad económica y deportiva, situación alcanzada gracias a la ímproba labor de sus dirigentes y al entusiasmo de sus asociados, quienes secundan en todo las iniciativas de la comisión directiva tendientes a obtener un mejoramiento en todos los órdenes de sus actividades.

Situado el club en uno de los sitios más pintorescos de nuestra hermosa playa, y formado por la mayor parte de la población de San Isidro, pueblo que se ha distinguido siempre en las manifestaciones deportivas, su edificio se ha convertido en el punto obligado de reunión de la sociedad local durante las tardes de verano.

Teniendo esto en cuenta, la comisión directiva no ha concretado su atención únicamente al "yachting", objetivo de su fundación, sino que ha impulsado con igual entusiasmo la práctica de otros deportes, tales como el remo, la natación y el "lawn-tennis", que cuentan también entre los socios con decididos partidarios y cultores.

La sección "yachting" ha sido, por la misma causa apuntada, la de mayor movimiento durante este último año, y la que ha merecido también el más preferente control y apoyo. En ese sentido se ha tratado en toda oportunidad de aumentar la flota existente, con barcos de las clases que la institución fomenta, adquiriendo el "colleen" "Thelma II" al que se resolvió cambiarle este nombre por el de "Mimbre" en razón de haberse adoptado una nomenclatura que exprese la flora de nuestras costas ribereñas.

Por esta misma razón se ha resuelto designar con los nombres de "Junco", "Alamo", "Laurel" y "Bambú", los cuatro nuevos "sloops" clase "Río de la Plata", fabricados en los talleres del club con todos los materiales del país.

Tanto estos yates como el "Sarandí", "Tala", "Sauce", "Timbó" y "Ceibo" han prestado importantísimos servicios a la institución, registrándose 552 salidas con 1.128 tripulantes, lo que demuestra claramente el gran interés de los socios por el deporte.

En cuanto a las pruebas de competencia o regatas, la institución, fuera de la fiesta de inauguración de temporada que se hace en conjunto con el Tigre Sailing Club, Yacht Club Río de la Plata, Club Náutico Belgrano y Club Náutico Buchardo, realizó seis concursos en los que se disputaron las copas "Comisión Directiva", "Damas", "Tala", "Nocturna", "Carlos Marín" y "San Isidro".

En todas ellos tomaron parte gran número de aficionados, ya como timoneles o tripulantes, demostrando una gran pericia y conocimiento del deporte, lo que dió como resultado que la disputa de los trofeos diera motivo a luchas reñidísimas e impresionantes. Triunfaron en las dos pruebas más importantes, cuales son la regata nocturna sobre 6 millas y la realizada en el trayecto "Buenos Aires-Colonia", los aficionados E. W. Hope y T. Barret, respectivamente.

Otra prueba que también llamó la atención y que motivó agradables incidencias fué la regata para embarcaciones timoneadas por damas, en la que se clasificó vencedora la señora M. N. de Bove, con el yate "Sarandí".

Pero, como decíamos anteriormente, la comisión directiva no ha concretado su atención a la sección "yachting", pues dado el aumento considerable de socios aficionados al remo ordenó durante el último ejercicio la construcción de cinco botes de paseo, dos de ellos de tres pares de remos cortos y tres de dos pares de remos y autorizó la compra en Europa de igual cantidad de botes y con las mismas características, lo mismo que los remos y accesorios necesarios.

El movimiento de botes registrado durante el ejercicio fenecido es el siguiente: el D 1, 139 salidas; el D 2, 87 salidas; el D 3, 109 salidas; el D 4, 131 salidas; el U 1, 90 salidas; el U 2, 85 salidas; el C I, 120 salidas; el C 2, 90 salidas.

Pero como la práctica de estos deportes necesita, como medida de seguridad, una excelente preparación de nadador, la comisión directiva, conjuntamente con la exigencia de saber nadar a todo aficionado que se embarca, ha establecido las clases de natación para socios, a cargo del profesor E. Stipanicic.

Con el mismo entusiasmo que los deportes anteriormente nombrados, se ha practicado en la actual temporada el "lawn-tennis", juego que en los últimos años ha adquirido gran difusión en todo el país.

De acuerdo con el espíritu de evolución que anima todos los actos de la comisión directiva, se ha tratado de fomentar y orientar este deporte en la institución, a cuyo efecto se invitó en diversas oportunidades a jugadores de nota, los que, desarrollando un juego inteligente y brillante, han contribuido a despertar el interés de los aficionados.

Con motivo de la ceremonia de la bendición de las aguas, se organizaron varios partidos de exhibición, en los que tomaron parte los socios Ricardo Hoevel y Alberto Castro Videla y especialmente invitados las señoritas Josefina Lagos y Silvina Ramallo López y señores E. Cerboni, A. Zumelzú y C. Morea, todos ellos de destacada actuación en los "courts" del país.

Pero lo que ha obligado un estudio minucioso y una atención preferente de las autoridades sociales ha sido, sin duda alguna, el asunto del nuevo y grandioso edificio social, cuyo proyecto de frente ya aprobado reproducimos. Debido a múltiples circunstancias, la construcción propiamente dicha del local social, no ha sido comenzada aún, porque para ello es indispensable primeramente proceder al levantamiento del terreno a un nivel superior al alcanzado por las mareas medias, no sólo del que ocupará el edificio, sinó también gran parte del ocupado por el Club, trabajo que pareció, en un principio, que se llevaría a efecto sin tropiezos, pero que por dificultades habidas en el material de dragado fué interrumpido, quedando la obra a medio hacer.

Como el terraplenamiento estaba íntimamente ligado con la profundización del canal de acceso y no siendo posible contar con una draga adecuada a dichos trabajos, se ha resuelto, debidamente asesorados por la comisión técnica, modificar la ubicación del edificio y llevarlo más hacia tierra, es decir, entre el edificio actual y el faro de enfilada.

En cualquier forma la comisión directiva del club piensa proceder a la brevedad posible a la iniciación de los trabajos de construcción, ya que, dado el grado de adelanto alcanzado, esa obra es indispensable para los intereses generales y vendría a colmar un anhelo de los asociados.

FOOTBALL

ASOCIACION AMATEURS DE FOOTBALL

CUADRO DE POSICIONES

PRIMERA DIVISION

Publicamos a continuación las posiciones de los equipos de los clubs que intervienen en el campeonato de primera división organizado por la Asociación Amateurs de Football:

	J.	G.	P.	E.	P.
Gimnasia y Esgrima de La Plata	2	2	0	0	4
Independiente	2	2	0	0	4
Racing	2	2	0	0	4
San Lorenzo de Almagro	2	2	0	0	4
Vélez Sársfield	2	2	0	0	4
Atlanta	2	1	1	0	2
Barracas Central	2	1	1	0	2
Defensores de Belgrano	2	1	1	0	2
Estudiantil Porteño	2	1	1	0	2
Lanús	2	1	1	0	2
San Isidro	2	1	1	0	2
Quilmes	2	1	1	0	2
F. C. Oeste	2	0	1	1	1
Mitre	2	0	1	1	1
Platense	2	0	1	1	1
Tigre	2	0	1	1	1
Estudiantes	2	0	2	0	0
River Plate	1	0	1	0	0
Sportivo de Almagro	2	0	2	0	0
Sportivo Buenos Aires	1	0	1	0	0

La J. significa los partidos jugados; la G, ganados; la primera P, perdidos; la E, empatados, y la última P, los puntos con que cuenta cada equipo.

RACING CONTRA TIGRE

VENCEDOR RACING POR UN TANTO CONTRA CERO

En Tigre, en presencia de numeroso público, se jugó ayer por la tarde el partido concertado entre el primer cuadro del club Racing y el de igual categoría de los locales.

La lucha, que resultó interesante, tuvo dos diferentes fases. Durante el primer período, el juego se mantuvo equilibrado y los ataques se sucedieron con frecuencia en uno y otro campo, recargando la labor de los defensores de las respectivas vallas, quienes no escatimaron esfuerzos para evitar que se produjeran tantos en su contra.

En el segundo tiempo primó más en la ofensiva el equipo local, el cual se mantuvo casi constantemente en la zona correspondiente a los visitantes; pero sus tentativas para descontar la ventaja obtenida en el primero por Racing, resultaron estériles ante la resistencia puesta por la defensa de Racing.

A las 15 los delanteros de Tigre iniciaron la lucha y el primer avance no logró prosperar, debido a la pronta intervención de Gianolini.

A los 25 minutos por "foul" de Seregni a Ochoa, el juez concedió un "penalty" a favor de Racing. Perinetti se encargó de impulsar la pelota y el tiro de este jugador fué detenido en buen estilo por Berardi.

Cinco minutos después, Zavaleta consiguió avanzar por el centro de la cancha y desde corta distancia enfiló un bajo tiro, mediante el cual proporcionó el único tanto que registra el "score", y que le valió el triunfo al equipo visitante.

Durante el segundo tiempo, los locales realizaron una serie de incursiones al campo contrario, pero sin éxito satisfactorio, por lo cual terminó el encuentro con el triunfo de Racing.

Los cuadros estaban así formados:

Racing: M. Croce; A. Marcovecchio y A. Reyes; J. Recitelli, R. Gianolini y A. Macchiavelo; N. Perinetti, P. Ochoa, A. Zavaleta, J. Hospital y C. Comaschi.

Tigre: J. Berardi; R. Seregni y V. Vitale; R. Echegaray, J. Dattas y A. Helssinger; V. Tomaselli, R. Suria, J. Sansinena, O. Castro y C. Widepont.

Actuó de juez E. Díez.

SAN LORENZO DE ALMAGRO CONTRA BARRACAS CENTRAL

VENCEDOR SAN LORENZO DE ALMAGRO POR CUATRO TANTOS CONTRA DOS.

El juego brusco, la nerviosidad con que actuó el juez y la poca cultura deportiva de algunos jugadores fué la característica observada ayer en el partido disputado en la cancha de la avenida La Plata 1768, entre los equipos de primera división de los clubs San Lorenzo de Almagro y Barracas Central.

En cuanto al juego desarrollado por los componentes de ambos equipos, si bien en algunos momentos resultó movido no llegó nunca a merecer el calificativo de bueno, ya que varios jugadores, en lugar de concretarse a realizar jugadas con interés, a base de combinaciones y que respondieran a un plan de acción determinado, se emplearon en acciones aisladas y se personalizaron con los respectivos contrarios.

El partido se inició a las 15.15, bajo la dirección del juez A. Sapio, presentándose los equipos así formados:

San Lorenzo de Almagro: O. Blanco; P. Omar y L. Gaddi; A. Urso, E. Vaccaro y J. Urso; J. Carricaverry, A. Sintas, R. Caldas, A. Larmeu y M. Lima.

Barracas Central: E. López; B. Amejeira y P. Mantegazza; A. Airoldi, J. Sormani y B. Molle; L. García, J. Carrón, A. Passi, J. Fortunato y R. Passi.

Correspondió al "centre-forward" local dar el puntapié inicial, originándose inmediatamente un rápido avance de la línea delantera de San Lorenzo, el que fué fácilmente anulado por los defensores de la ciudadela de Barracas Central. Los delanteros de este último cuadro, a su vez, respondieron en igual forma y a los 5 minutos de comenzada la lucha un avance llevado en buena forma por la pareja derecha de los delanteros visitantes no pudo ser anulado por Omar, facilitando así la acción de Fortunato, quien, sin obstáculo alguno, frente a la valla de San Lorenzo, mediante un fuerte tiro señaló el primer tanto favorable a Barracas Central.

Continuó el juego, correspondiendo la mejor parte al bando local, que presionó por más tiempo a la defensa contraria obligando a sus respectivos componentes a conceder varios "corners", que si bien fueron tomados con precisión, no reportaron ninguna ventaja al cuadro atacante, en lo que al "score" se refiere.

A los 30 minutos, durante un vivo peloteo dentro de la zona peligrosa de Barracas Central, Sintas aprovechó un claro que se le presentó entre todos los jugadores, para señalar el tanto de empate del partido. Este tanto, contra la opinión de todo el público, fué anulado por el juez; pero, ante la protesta de algunos jugadores de San Lorenzo y la intervención de particulares, el juez revocó su fallo, dando validez al tanto.

Diez minutos después, el jugador Fortunato acreditó el segundo tanto para su bando, durando poco tiempo esta ventaja, pues un minuto más tarde Calvo volvió a igualar las posiciones en el "score".

Reanudado el juego, en este período el cuadro local ejerció mayor presión sobre su contrario, y como resultado de ello, a los 10 minutos, a raíz de un puntapié de la esquina, tomado por Carricaverry, su compañero Larmeu, con un fuerte golpe de cabeza señaló el tercer tanto favorable a San Lorenzo de Almagro.

Cinco minutos más tarde de la obtención del tanto, Vaccaro detuvo la pelota con la mano dentro de la zona peligrosa, por cuya causa el juez otorgó el correspondiente "penalty"; Passi se encargó de jugar la pelota, pero sin resultado alguno, ya que el tiro resultó desviado.

Sin que la faz del partido variara y manteniéndose siempre en la ofensiva el cuadro local, trascurrió la mayor parte del tiempo restante, hasta que dos minutos antes de finalizar el partido, Calvo, al recibir la pelota jugada por su compañero Carricaverry, acreditó el cuarto y último tanto de la tarde.

El partido fué dirigido discretamente por el juez A. Sapio.

SAN ISIDRO CONTRA SPORTIVO BUENOS AIRES

VENCEDOR SAN ISIDRO POR TRES TANTOS CONTRA DOS

Desprovisto de interés como prueba deportiva resultó el partido que por el campeonato oficial jugaron ayer por la tarde, en la cancha situada en la isla Maciel, los primeros cuadros de los clubs San Isidro y Sportivo Buenos Aires.

Durante el primer tiempo, el juego desplegado por los componentes de uno y otro bando, no logró despertar mayor entusiasmo entre los pocos espectadores que siguieron indiferentemente las alternativas de la lucha, debido al abuso que se hizo de las jugadas individuales. En esta táctica se destacaron los locales, quienes a pesar de poseer una línea delantera que reune buenas condiciones, emplean muy poco las combinaciones, abusando, en cambio, en exceso del "dribling".

La lucha en el segundo tiempo resultó más interesante, en particular en los últimos momentos, que fué cuando los delanteros de San Isidro, llevaron una buena serie de ataques bien combinados.

A los 10 minutos, Obarrio consiguió destacarse por su ala y poco antes de llegar a la línea del "corner" dirigió, por elevación, un tiro que proporcionó el primer tanto para los visitantes.

Diez minutos más tarde, Sportivo Buenos Aires logró igualar las posiciones en el "score", por intermedio de Evaristo.

Terminó poco después el primer tiempo, sin que el "score" sufriera otra modificación.

A los 9 minutos del segundo período, San Isidro obtuvo su segundo tanto por intermedio de García, quien venció a Brusco después de un buen esfuerzo individual.

La ventaja obtenida por el cuadro visitante, duró poco, pues los locales volvieron a empatar a los 19 minutos, por intermedio de Abattangelo.

Producido el empate ambos cuadros se esforzaron para obtener ventajas y al faltar un minuto para la terminación del encuentro, Obarrio dirigió un fuerte tiro que hizo que la pelota pegara en el poste del arco contrario; esta jugada originó un entrevero de jugadores al que puso fin Miceli al recibir un rechazo del guardavalla local y con un tiro bajo señaló el tercer tanto para San Isidro.

Este tanto señalado en inmejorable forma motivó las protestas de los jugadores locales y parte de los espectadores, quienes alegaron que fué marcado desde posición "off side".

Terminó el encuentro con el resultado antedicho.

Los cuadros estaban así formados:

San Isidro: C. T. Wilson; G. Pérez y A. Reparaz; J. Cilley, P. Capalvo y F. Caramés; J. Obarrio, C. Miceli, N. Yanon, R. Varela y F. García.

Sportivo Buenos Aires: A. Brusco; D. y A. Gaete; J. Simón, P. Bartolucci y C. Gatti; J. Evaristo, S. Medina, D. Abattangelo, G. Calvo y S. Alvarez.

Actuó en forma acertada el juez R. Peña.

VELEZ SARSFIELD CONTRA PLATENSE

VENCEDOR VELEZ SARSFIELD POR TRES TANTOS CONTRA CERO

Un grave conflicto interno amenaza al club Platense. Los socios divididos en dos bandos con tendencias opuestas, realizaron el jueves pasado una asamblea extraordinaria en la que se discutieron serios asuntos relacionados con la institución. Al triunfar una de las tendencias y al integrarse las autoridades, entraron a formar parte de la comisión directiva varios socios que se caracterizaron por sus ataques a determinados miembros de la comisión saliente a quienes se les responsabilizó de varias cuestiones internas de ese Club.

Triunfante la tendencia desafecta a la comisión saliente, los jugadores del primer equipo se solidarizaron con esta última y para demostrar su protesta anunciaron que no defenderían los colores del club en el partido que ayer le correspondía sostener con el equipo del club Vélez Sársfield. Se creyó al principio que esto era sólo una amenaza del momento, pero no fué así, pues los jugadores del primer equipo hicieron acto de presencia en la cancha del club Vélez Sársfield y manifestaron, poco antes de la iniciación del partido, de que no jugarían.

La actual comisión directiva del club Platense que no desconocía la resolución de los jugadores, organizó un equipo formado por aficionados de divisiones inferiores y con él presentó lucha al equipo contrario.

Es, pues, de imaginarse que la lucha careció de interés deportivo por cuanto era evidente la superioridad del equipo local, que logró el triunfo sin mayor esfuerzo.

El partido se inició a las 15.15, a las órdenes del juez L. Martínez. Los bandos formaron así:

Vélez Sársfield: L. Devoto; J. Forrester y S. Puntis; J. Fontana, J. L. Boffi y M. Fontana; J. Bru, H. Basadone, S. Carreras, A. Sobrino y M. R. Martínez.

Platense: P. Fransino; L. Millán y H. Majano; H. Bacerga, A. Capurro y A. Argañaraz; A. González, J. Beagge, J. Paternoll, J. Santos y J. Lolaio.

La lucha no tuvo interés; los jugadores de Platense actuaron con mucho entusiasmo, pero sin éxito; los de Vélez Sársfield ante un equipo inferior no se esforzaron mayormente para aumentar el "score".

Los tres tantos en favor de Vélez Sársfield fueron señalados por Boffi, Martínez y Carreras a los 17, 22 y 44 minutos del primer período, respectivamente.

ESTUDIANTIL PORTEÑO CONTRA SPORTIVO DE ALMAGRO

VENCEDOR ESTUDIANTIL PORTEÑO POR TRES TANTOS CONTRA DOS

Muy interesante resultó el partido que se jugó ayer por la tarde en la cancha situada en la calle Gaona y Campichuelo, entre los cuadros de los clubs Estudiantil Porteño y Sportivo de Almagro.

La lucha ofreció durante su trascurso buenas alternativas.

A los 7 minutos de iniciado el juego, Hiller, al recibir la pelota impulsada por Martín, enfiló desde larga distancia un fuerte tiro, mediante el cual señaló el primer tanto de Estudiantil Porteño.

Cinco minutos más tarde, Hiller en idéntica forma, señaló el segundo tanto de los locales.

Estos dos contrastes seguidos no desanimaron a los jugadores de Sportivo de Almagro, quienes se esforzaron para descontar la ventaja y a los 21 minutos obtuvieron el primer tanto en la siguiente forma: Colombo, al pretender rechazar la pelota dentro de la zona peligrosa incurrió en "hands", por lo cual el juez concedió el correspondiente "penalty".

Goicochea se encargó de impulsar la pelota y señaló el primer tanto para Sportivo de Almagro.

Continuó el juego equilibrado y a los 36 minutos, Hiller dirigió un fuerte tiro; la pelota, después de pegar en el travesaño del arco contrario rebotó a la cancha en donde fué alcanzada por Martín, quien, sin pérdida de tiempo enfiló un nuevo tiro, con el cual marcó el tercero y último tanto para Estudiantil Porteño.

Poco después terminó el primer tiempo sin que el "score" sufriera alteración alguna.

La lucha en el segundo período se desarrolló dentro de la característica observada durante el anterior.

A los 12 minutos, en un buen avance llevado a fondo por los delanteros visitantes, C. Adet, con un fuerte tiro cruzado marcó el segundo tanto para Sportivo de Almagro.

En lo que restó del encuentro, resultaron nulas las tentativas realizadas por los componentes de uno y otro bando, para modificar las posiciones en el "score".

Los cuadros estaban así formados:

Estudiantil Porteño: C. Cancia; L. Colombo y F. Penoni; E. Mattozi; A. Giacchino y P. Martínez; J. Falibene, A. Martín, M. Hiller, A. Pellacini y L. Gianella.

Sportivo de Almagro: G. Regoli; E. Vieyro y H. Reccanattini; J. Ronzzoni, E. Goicochea y P. Pisa; F. y J. Pisa, A. Rodríguez, C. y J. Adet.

Actuó correctamente de juez M. Hondarrague.

FERROCARRIL OESTE CONTRA GENERAL MITRE

NI VENCEDORES NI VENCIDOS

Se jugó ayer por la tarde, en la cancha que el club atlético Ferrocarril Oeste posee en el Caballito, el partido oficial concertado entre el primer equipo del club local y el de igual categoría de General Mitre.

El encuentro, interesante desde el comienzo, hizo que el numeroso público asistente siguiera con agrado las incidencias y alternativas de la lucha. En los dos períodos de juego, especialmente en el segundo, se notó un leve predominio de parte del bando local, sin que por ello ofreciera menos lucidez el partido.

El cuadro de General Mitre, a poco de comenzar el encuentro, se vió privado del concurso de L. Monti quien, resentido de antiguas dolencias, tuvo que abandonar el campo de juego, debiendo los demás hombres multiplicar sus esfuerzos para suplir su ausencia.

Ferrocarril Oeste, al igual que el domingo anterior, actuó con singular brío y entusiasmo, pero le faltó la decisión necesaria para rematar con buen éxito sus avances.

Iniciado el partido a las 15.15, por intermedio de Chiessa, "centre forward" de Ferrocarril Oeste, desde el comienzo se sucedieron jugadas peligrosas frente a uno y otro arco, pero el "score" no fué abierto.

En la segunda parte, en múltiples oportunidades ambas ciudadelas estuvieron expuestas a caer vencidas, pero sus defensores consiguieron siempre salir airosos de las pruebas a que se vieron sometidos, con lo que terminó el encuentro sin señalar vencidos ni vencedores.

Los bandos estaban así formados:

Ferrocarril Oeste: D. Caldano; A. Elordi y J. Mirassou; J. B. Scurzoni, J. Poggi y P. Aguer; J. C. Cabezón, A. Mejía, A. Chiessa, S. Ciminelli y V. Cortés.

General Mitre: A. López; N. Insúa y E. Monti; O. Bertolini, F. Roldán y L. Monti; A. Berra, J. Jiménez, A. Palombo, V. Amicarelli y J. Amicarelli.

Acertado en sus fallos el juez R. Estrella.

INDEPENDIENTE CONTRA RIVER PLATE

VENCEDOR INDEPENDIENTE POR TRES TANTOS CONTRA UNO — JUEGO BRUSCO.

En la cancha que el club Independiente posee en Avenida Mitre 1957, se disputó ayer por la tarde este partido de primera división.

Una hora antes de dar comienzo al encuentro, todas las instalaciones se hallaban ocupadas totalmente por un público entusiasta que siguió con interés las incidencias de la lucha.

La expectativa provocada por este partido era justificada, pues los dos bandos están compuestos por jugadores hábiles y avezados en la práctica del deporte.

Es de lamentar, sin embargo, que el brillante juego desplegado durante el trascurso del primer tiempo, fuera empañado por las continuas intervenciones violentas de los jugadores en el segundo período, causa ésta que obligó a repetidas interrupciones del juego, dándose el caso de que tuvieran que abandonar la cancha, por momentos, los jugadores Rofrano, Garré, C. García y Ronzoni, este último golpeado violentamente por Lucarelli, a quien el juez ordenó se retirara de la cancha.

Como dejamos mencionado, la lucha tuvo dos fases completamente distintas. En el primer período el juego fué vivo, eficaz y a base de planes ofensivos y defensivos, que mantuvieron en constante interés a la concurrencia que alentaba, con aplausos las buenas jugadas de sus favoritos.

El segundo período, en cambio, resultó deslucido, pues los jugadores empeñados en inclinar la lucha a su favor empleaban toda clase de recursos para obtener el triunfo. Esta circunstancia hizo que el juez no se desempeñara con la eficacia y energía requeridas en encuentros de esta naturaleza.

A las 15.10 el juez N. Nápoli dió orden de iniciar la lucha, estando los bandos constituídos de la siguiente manera:

Independiente: P. Isusi; A. Ferro y P. Hucar; R. Fernández, G. O. Ronzoni y E. Scoffano; P. Garré, Z. Canaveri, E. Serramía, M. Seoane y R. Orsi.

River Plate: A. Moretto; P. Chopezena y J. Giudice; R. Taramasso, C. García y H. Simons; A. Arroyuelo, I. Alzúa, R. Lucarelli, N. Rofrano y S. Ortelli.

Las primeras acciones se desarrollaron con vivacidad, notándose frecuentes avances de uno y otro bando, lo que hizo presumir que no tardaría en ser abierto el "score". Esto ocurrió a los 7 minutos de juego.

En uno de los avances de la línea ligera de Independiente, Seoane, en posesión de la pelota, esquivó la intervención de varios adversarios que le salieron al encuentro, y desde regular distancia envió un fuerte tiro bajo que Moretto no alcanzó a detener, acreditándose así el primer tanto a favor de Independiente.

Instantes después el jugador Rofrano debió retirarse de la cancha por breves momentos, a consecuencia de haberse resentido de una antigua dolencia.

Poco más tarde, y por la misma causa, debió abandonar la lucha el jugador Garré.

A pesar de estas incidencias, que obligaban a los bandos a actuar con 10 hombres, la lucha continuó viva e interesante.

A los 14 minutos se produjo una situación de apremio en el área peligrosa visitante, la que finalizó Serramía señalando un tanto que el juez anuló por "offside" de Seoane.

Trascurridos 33 minutos de juego y ya integrados los cuadros por Rofrano y Garré, en un entreverado frente a la valla de Independiente, Arroyuelo envió un tiro que Isusi rechazó, cayendo la pelota en poder de Rofrano, quien, desde cerca, señaló el único tanto en favor de River Plate.

Sin mayores incidencias terminó el primer tiempo con un tanto en favor de cada bando.

Reanudada la lucha, se pudo advertir que los jugadores, en su deseo de adquirir ventajas, empleaban el cuerpo con frecuencia, viéndose el juez obligado a cobrar numerosos "fouls". No obstante estas continuas represiones, a los 10 minutos de este período, el jugador Lucarelli golpeó con violencia a Ronzoni y en for-

PEDESTRISMO -- YACHTING -- CICLISMO -- ESGRIMA -- MOTOCICLISMO -- PELOTA -- ATLETISMO

ma tal, que éste tuvo que ser trasladado a la casilla para su curación. El juez ordenó el retiro del jugador Lucarelli. A pesar de esta determinación enérgica del juez, el juego continuó desarrollándose con violencia, debiendo el jugador García ser retirado de la cancha por breves momentos a los 25 minutos, a consecuencias de un golpe que le aplicara Seoane. Cinco minutos más tarde, Simone golpeó en forma prohibida a Canaveri, cerca del área penal de River Plate. El correspondiente puntapié libre fué tomado por Canaveri, quien dirigió un tiro por elevación que halló la red, anotando así el segundo tanto en favor de su bando.

A continuación River Plate perdió una buena oportunidad para empatar las posiciones en el "score", a raíz de un "penalty" que el juez acordó por "hands" de Fernández, y que Giudice tiró por sobre el travesaño. Esta sanción del juez originó largas discusiones, debiendo interrumpirse el partido por espacio de cinco minutos.

La lucha continuó desarrollándose ya sin interés, no obstante lo cual el juego continuó equilibrado. Cinco minutos antes de finalizar el partido, Independiente obtuvo un nuevo tanto, que aumentó a tres su haber, por intermedio de Serramía.

Cuando el juez dió por terminado el encuentro, el triunfo correspondía a Independiente por tres tantos contra uno.

DEFENSORES DE BELGRANO CONTRA ATLANTA

VENCEDOR DEFENSORES DE BELGRANO POR DOS TANTOS CONTRA CERO.

Este partido se jugó ayer por la tarde en la cancha del club Platense, en Núñez, en presencia de numeroso público. El "score" de este encuentro no es fiel reflejo del desarrollo de la lucha, por cuanto el equipo de Atlanta, que fué vencido, logró en los dos períodos reglamentarios demostrar mayor poder que su adversario, y sino consiguió tanto alguno a su favor fué debido a la mala puntería de sus delanteros en los tiros finales y en los avances individuales que realizaron.

El cuadro de Defensores de Belgrano por más tiempo se mantuvo a la defensiva, pero su línea delantera fué más afortunada que la contraria, pues en dos de los pocos avances que realizó consiguió los tantos que registró el "score" a su favor.

El partido se inició a las 15.20. En los primeros minutos el juego se mantuvo circunscripto en el centro de la cancha, hasta que la línea delantera de Atlanta pasó resueltamente a la ofensiva y obligó a los defensores de la valla contraria a no escatimar esfuerzos.

A los 20 minutos Caldas aprovechó un avance de sus compañeros, y al lograr la pelota se destacó en un avance individual hacia la valla contraria, y cuando lo creyó oportuno enfiló un fuerte tiro, mediante el cual, Defensores de Belgrano se acreditó el primer tanto.

En lo que restó del primer período, la lucha continuó con pasajes interesantes, notándose superioridad de parte de Atlanta.

En el segundo tiempo, los jugadores de Defensores de Belgrano reaccionaron, y a los 18 minutos realizaron un bonito ataque que permitió a Bonifacio enfilar un fuerte tiro que reportó para su bando el segundo y último tanto a favor.

Hasta el final de la lucha los jugadores de Atlanta se esforzaron por hacer variar el "score", y si no lo lograron se debe atribuir a la mala táctica ofensiva puesta en práctica.

Los jugadores de Defensores de Belgrano a su vez, se defendieron en buena forma y realizaron varios avances que no inquietaron mayormente al guardián de la valla de Atlanta.

Los equipos estaban así formados:

Defensores de Belgrano: Yacachurí; Musio y Simonetti; Acatini, Pascual y Celedón; Rodríguez, Caldas, Joildori, Bonifacio y Bertolini.

Atlanta: Médicel; Valentini y Paternoster; Médicel, Pardo y Tarasconi; Célico, Laiolo, Nieto, Sarupp y Valentini.

Actuó correctamente el juez A. Suñé.

GIMNASIA Y ESGRIMA DE LA PLATA CONTRA QUILMES

VENCEDOR GIMNASIA Y ESGRIMA POR CUATRO TANTOS CONTRA UNO

Por el campeonato de primera división de la Asociación Amateurs se jugó ayer este partido en el campo de deportes que el primero de los clubs nombrados posee en La Plata. Asistió un público numeroso.

A las 14.45, el juez F. de León llamó a los cuadros, que se presentaron constituídos en la siguiente forma:

Gimnasia y Esgrima de La Plata: Fernández; Sancet e Iglesias; Naón, Felices y García; Curel, Rivas, Zorosa, Bachi y Falenzona.

Quilmes: Guffantti; Lanatta y Sinagra; Magrini, Vibaldi y Cairo; Treman Lucco, Cabañas, Brown y Dendas.

Puesta en movimiento la pelota, bien pronto los delanteros de Quilmes, se situaron en la ofensiva, atacando la valla defendida por Fernández, quien se lució en todo momento al rechazar fortísimos tiros de los delanteros contrarios.

A los doce minutos de juego, Quilmes se anotó el primer tanto a su favor por intermedio de Lucco, quien, al obtener la pelota avanzó hacia la valla contraria y anuló a Fernández con un potente tiro cruzado.

A partir de este momento el cuadro local reaccionó y atacó con vigor la ciudadela contraria; viéndose la defensa quilmeña obligada a emplearse a fondo para evitar que su valla cayera vencida. Como los delanteros de Gimnasia persistieron en la ofensiva, sus contrarios comenzaron a usar del juego brusco, hasta que cuando corrían 36 minutos de juego, Gimnasia y Esgrima de La Plata, igualó el "score", a raíz de un "penalty" tomado por Iglesias.

Desde este instante, los jugadores de Quilmes, insistieron en su juego brusco, viéndose obligado el juez a hacer retirar del field al jugador Sinagra.

El segundo período fué favorable en todo momento a Gimnasia y Esgrima, que consiguió marcar tres nuevos tantos en su favor por intermedio de Bacchi, Zorosa y Curel, a los 5.18 y 25 minutos de juego, respectivamente.

Sin otras incidencias dignas de mención terminó el partido arrojando, el "score" el siguiente resultado.

Gimnasia y Esgrima de La Plata: 4 tantos; Quilmes 1.

El juez, correcto en sus fallos, aun cuando en ciertos momentos su actitud fué vacilante.

ESTUDIANTES CONTRA LANUS

Este partido de primera división se jugó ayer por la tarde en Palermo.

El triunfo correspondió a Lanús por cuatro tantos contra uno.

ASOCIACION ARGENTINA DE FOOTBALL

CUADRO DE POSICIONES

PRIMERA DIVISION

Publicamos a continuación las posiciones de los equipos de los clubs que intervienen en el campeonato de primera división organizado por la Asociación Argentina de Football:

	J.	G.	P.	E.	P.
Del Plata	2	2	0	0	4
El Porvenir	2	1	0	1	3
Huracán	1	1	0	0	2
Sportivo del Norte	1	1	0	0	2
Sportivo Barracas	2	0	1	1	1
Estudiantes de La Plata	1	0	1	0	0
Nueva Chicago	1	0	1	0	0
Porteño	2	0	2	0	0

La J. significa los partidos jugados; la G. ganados; la primera P. perdidos; la E. empatados, y la última P. los puntos con que cuenta cada equipo.

DEL PLATA CONTRA SPORTIVO BARRACAS

VENCEDOR DEL PLATA POR DOS TANTOS CONTRA CERO

En la cancha del Club Del Plata se midieron ayer por la tarde los primeros cuadros de los clubs local y Sportivo Barracas, encuentro que prometía ser interesante, por equilibrar las fuerzas de ambos bandos; pero contrariamente a lo que se esperaba el partido fué mediocre y no despertó entusiasmo.

La lucha fué en ciertos momentos equilibrada, pero la iniciativa de los mejores ataques correspondió al cuadro local, que en esta forma justificó el triunfo obtenido.

El equipo de Sportivo Barracas tuvo su punto flojo en la línea media, cuyos componentes no supieron cumplir su misión y se concretaron en la mayor parte del tiempo reglamentario a defender su valla sin preocuparse por ayudar a los delanteros cuando éstos se hallaban en el campo adversario. Asimismo, el "winger izquierdo, no demostró en ningún momento cualidades para actuar en la primera división y por su falta de rec... anuló más de un buen esfuerzo de sus compañeros.

A las 15.10, el juez llamó a los equipos, que se presentaron con los siguientes jugadores:

Sportivo Barracas: L. Gnecco; M. Gastoldi y E. Goddio; R. Daneri, A. Candal y J. Illán; F. Gondar, A. Sixto, F. Galíndez, A. Rosado y C. Anzilotti.

Del Plata: C. Vacaro; R. Muttis y C. Benza; J. Matenci, J. Castro y E. Sauza; A. García, E. Ragoni, M. Marini, J. Cartagenova y J. Frescas

Las primeras jugadas fueron de indecisión, pero bien pronto se notó mejor táctica en la línea delantera de Del Plata, al mismo tiempo que su defensa maniobraba con seguridad cortando los avances de sus adversarios. A los 15 minutos, García dirigió un centro alto que recibió Marini, quien anotó el primer tanto mediante un golpe de cabeza.

El partido continuó desarrollándose sin entusiasmo y solamente al finalizar el primer período se produjo una jugada de interés que casi provocó el tanto de empate. Después de una acertada combinación entre los delanteros centrales del cuadro visitante, Sixto dirigió un tiro débil y esquinado que obligó a Vacaro a arrojarse rápidamente al suelo para evitar la caída de su valla, concediendo un "corner" que no produjo alteración en el "score".

En el segundo tiempo el juego se localizó casi constantemente en el centro de la cancha y Sportivo Barracas llevó algunos peligrosos ataques, pero la seguridad con que actuó la defensa de Del Plata evitó que su valla corriera serios riesgos.

A los 22 minutos, los delanteros de Del Plata lograron pasar la línea de "halves" visitante y García, al obtener la pelota, corrió breve trecho por un costado de la cancha, dirigiendo un centro que, después de provocar un entrevero frente a la valla de Sportivo Barracas, fué aprovechando por Marini para dirigir un fuerte tiro bajo que quitó toda defensa a Gnecco y anotó el segundo tanto en favor de Del Plata.

A partir de este momento, los jugadores de Sportivo Barracas se desanimaron y hasta el final del encuentro los delanteros locales maniobraron en el campo contrario, sin señalar, empero, ningún otro tanto.

Actuó correctamente el juez Repossi.

EL PORVENIR CONTRA NUEVA CHICAGO

VENCEDOR EL PORVENIR POR DOS TANTOS CONTRA UNO

A la homogeneidad del conjunto y al mejor aprovechamiento de las distintas oportunidades que se le presentaron, se debió el triunfo que ayer por la tarde conquistó el cuadro de primera división del club El Porvenir, en la lucha sostenida con su similar de Nueva Chicago, en la cancha de este último, en Nuevos Mataderos.

Sin que el juego desarrollado fuera un exponente del grado de adelanto a que ha llegado el deporte, el partido no careció de interés dada la buena disposición con que actuaron todos los jugadores, quienes se esforzaron en ofrecer jugadas interesantes.

A las 15.15 se inició el juego, bajo la dirección del juez R. Yametti.

El primer tanto de la tarde fué señalado a los 27 minutos, por intermedio de Cerrotti, y favorable al equipo visitante. Ocho minutos más tarde, en un avance de los delanteros locales, un jugador de la defensa visitante incurrió en "hand" dentro de la zona peligrosa y como el juez no penara dicha infracción, varios jugadores del bando perjudicado protestaron y provocaron un incidente, que motivó la suspensión momentánea del juego.

Normalizada la situación, continuó el juego sin que se registraran nuevos tantos, hasta la terminación del primer período.

Durante la segunda parte de la lucha, los jugadores visitantes se situaron definitivamente en la ofensiva, presionando fuertemente a la defensa de Nueva Chicago, cuyos componentes tuvieron que emplearse con mucha frecuencia para conjurar los momentos peligrosos por los que pasó la valla confiada a su custodia.

A pesar de ello, no pudieron evitar que los delanteros de El Porvenir, a los 41 minutos, se acreditaran el segundo tanto, por intermedio de Bustince.

Esa ventaja fué disminuída por los locales al obtener éstos su único tanto, señalado a raíz de un "penalty", acordado a favor de Nueva Chicago, por "foul" de Coll.

Los bandos que intervinieron en la lucha estaban así formados:

El Porvenir: J. Coll; A. Coll y P. Balgorria; R. Aragón, A. J. Salerno y J. Bustince; J. Cerrotti, J. Tubio, L. Bustince, L. Bertani y E. Stritmatter.

Nueva Chicago: P. Araya; V. Pagliarini y J. Voltura; J. Giache, R. Corvetto y E. Solari; J. Villagra, J. Deibe, A. Molinari, F. Varela y J. Giussani.

Fué discreta la actuación del juez R. Yametti.

HURACAN CONTRA PORTEÑO

VENCEDOR HURACAN POR CUATRO TANTOS CONTRA CERO

Un resultado ilógico obtuvo el partido que ayer por la tarde jugaron los equipos de los clubs Porteño y Huracán, en la cancha que el primero posee en Golf.

En todo momento el partido fué muy reñido, sin que ninguno de los bandos en lucha demostrara superioridad sobre el contrario. Por lo tanto el triunfo de Huracán se debió a un mejor aprovechamiento de las oportunidades que se le presentaron.

Durante el primer período de juego, los delanteros locales atacaron más, y en varias oportunidades Kiesel intervino con buen éxito.

A su vez, por intermedio de Dannaher y Chiesa, la línea delantera visitante llevó bonitos avances que la defensa de Porteño desbarató oportunamente.

Continuó el juego muy repartido hasta que a los 32 minutos, Ginebra recibió la pelota y luego de correr breve trecho dirigió un tiro alto que señaló el primer tanto a favor de su bando.

Esta ventaja parcial desmoralizó algo a los locales, circunstancia que aprovecharon los delanteros visitantes para atacar reciamente, y entonces Chiesa con un tiro bajo y fuerte aumentó la ventaja de su equipo.

Sin otra incidencia digna de mención, terminó la primera parte del partido.

Iguales características que el anterior tuvo el segundo período de lucha, en que los dos bandos hicieron buen juego.

Huracán volvió a señalar dos tantos por intermedio de Chiesa y Brenna, y luego los delanteros locales presionaron a la defensa contraria sin lograr, empero, ventaja alguna.

La actuación del juez fué correcta y en ningún momento justificó la actitud inculta y soez de algunos partidarios del bando visitante que insultaron a aquél en distintas oportunidades.

Los bandos actuaron así constituídos:

Porteño: A. Lannot; J. Presta y L. A. Ferrario; P. Loncán, C. P. Masutti y J. Albarelles; L. Presta, N. Vivaldo, J. Vigliola, J. García y J. González.

Huracán: E. Kiesel; F. Podesta y E. Baldinolli; C. Federico, R. Vázquez y F. Machiolli; A. Brenna, M. Ginebra, A. Chiesa, G. Dennaher y C. Cecchi.

Actuó el juez S. Pérez.

SPORTIVO DEL NORTE CONTRA ESTUDIANTES DE LA PLATA

VENCEDOR SPORTIVO DEL NORTE POR CUATRO TANTOS CONTRA UNO.

El Club Sportivo del Norte, que en la temporada pasada tuvo una actuación muy deficiente en el campeonato de primera división, presentó ayer en su primer partido oficial un equipo homogéneo y tesonero que ha de obtener no pocos triunfos en la división en que milita.

El partido que nos ocupa se jugó en Núñez en presencia de reducido número de espectadores. Durante la primera parte del encuentro la lucha fué pareja, con algunas incidencias interesantes; pero en el segundo tiempo se evidenció mayor poder en el cuadro de Sportivo del Norte, y como las jugadas se hicieron a base de esfuerzos personales no se notaron alternativas dignas de mención.

La lucha se inició a las 15.15 y durante los primeros veinte minutos los delanteros de los dos equipos realizaron una serie de tentativas que obligaron la intervención de los defensores de ambas vallas.

Los delanteros de Sportivo del Norte, más adiestrados que sus adversarios, realizaron a los 21 minutos un bonito avance que permitió a Pertini enfilar un fuerte tiro hacia la valla contraria, que restó toda probabilidad de defensa a su guardián y logró el primer tanto para su bando.

Diez minutos más tarde, Veza incurrió en "foul" a Etcheverría dentro del área penal y por ello el juez otorgó a favor de Estudiantes un "penalty" que tomó y convirtió en tanto el mismo Etcheverría.

La lucha continuó con algunas acciones interesantes, y a los 41 minutos Ruggero acreditó para Sportivo del Norte el segundo tanto.

En el segundo período el cuadro local demostró una acentuada superioridad sobre su adversario y logró mantenerse por más tiempo en la ofensiva.

A los 11 minutos, Mantero señaló el tercer tanto para Sportivo del Norte al recibir un medido pase de Garasino, y 18 minutos más tarde Pertini elevó a cuatro el "score" a favor de su bando.

A partir de este momento hasta el final del partido, la lucha no ofreció interés alguno.

Los bandos formaron así:

Sportivo del Norte: A. Tesorieri; J. Veza y S. Rossi; E. Marabino, V. Fiorentini y E. Ariente; A. Landoni, L. Ruggero, A. Garasino, S. Mantero y D. Pertini.

Estudiantes de La Plata: J. González; A. Gallo y J. Gallo; A. Balarati, L. Mollo y F. Pettatoni; R. Tetamanti, P. Massina, A. Latorre Leloug, E. Etcheverría y E. Ibarra.

Actuó correctamente el juez A. Alsiride.

CARRERAS A PIE -- NOTAS DEL EXTERIOR

ASPECTO QUE OFRECEN LOS GRANDES "CROSS" FRANCESES.—LA PARTIDA DE LOS 1.200 CONCURRENTES AL "CROSS" POPULAIRE

LA "COUPE DES POUSSINS", CORRIDA EN FRANCIA, HA SIDO GANADA POR MEUNIER, MOINE Y DULAU, EN CADA UNA DE LAS TRES CATEGORIAS EN QUE EL "CROSS" FUE DIVIDIDO.

Sobre el recorrido La Varenne-Chennevieres (Francia), acaba de realizarse un "cross-country" reducido para jóvenes y muchachos: la "Coupe des Poussins".

Esta interesante prueba, dividida en tres categorías según la edad de los corredores —jóvenes, adolescentes y niños,—ha dado margen a atrayentes incidencias, y en ella se han revelado algunos elementos excelentes, en quienes pueden cifrarse, tal vez, buenas esperanzas para un próximo porvenir.

He aquí los resultados del "cross":

Categoría de "jóvenes": 1.°, Meunier (de la A. S. Afortville); 2.°, Bontemps (del U. S. Viroflay); 3.°, Contanier (del Club "Antony"); 4.°, F. Schnellmann (del C. A. S. F.).

Categoría de "adolescentes": 1.°, Moine (de Reims); 2.°, Philipps (del C. A. S. C.); 3.°, Derene (del S. A. P.).

Categoría de "niños": 1.°, Dulau; 2.°, Gressier; 3.°, Coquerel.

EL XII CAMPEONATO DE PARIS —TRIUNFO DEL CORREDOR CORLET.

Sobre un trayecto de 15.600 metros — erróneamente anunciado de 14.500 en el programa—acaba de correrse una de las más importantes pruebas pedestres franceses, el Campeonato de París, con éxito lisonjero.

A pesar de contarse entre los participantes a la interesante prueba un nutrido núcleo de fuertes corredores, tales como Vignaud, Denis, Isola, Bouchard, Corlet, Heuet, etc., la ausencia del gran campeón belga De Nys y del campeón suizo Schnellmann —que, por ser extranjeros, no podían concurrir al campeonato, reservado exclusivamente para corredores franceses,—así como de Guillemot, que se encuentra realizando una excursión deportiva por Estados Unidos, restó verdadero interés al "cross", dado que son ellos actualmente los más fuertes elementos con que cuenta el pedestrismo en Francia, en carreras de medio fondo.

Por lo demás, la lucha fué bastante reñida entre los tres "leaders" que se disputaron el primer puesto: Corlet, Bouchard y Vignaud. El primero de ellos tomó la delantera desde el principio y logró conservarla durante todo el trayecto. Al llegar a las tribunas (ya se llevaban recorridos más de 10 kilómetros), el paso de los corredores se efectuó en el siguiente orden:

1o. Corlet, 2o. Bouchard, a 6 segundos; 3o. Vignaud, a 10 segundos, 4o. Manhès, a 38 segundos; 5o. Heuet, a 42 segundos; 6o. Berthelot, a 41 segundos; 7o. Burtin, 8o. Herminier, 9o. Isola, 10o. Denis, etc.

Este orden de colocación no fué modificado, puede decirse, durante los cinco últimos kilómetros. Sólo merecen citarse los esfuerzos de Burtin, que del 7o. lugar logró pasar al 4o.; de Herminier, que del 8o. pasó al 7o.; de Keyser, que pasó del 11o. al 10o. y de Denis, que del 10o. pasó al 9o.

La llegada fué como sigue:

1o. Corlet, en 57 minutos; 2o. Vignaud, a 12 segundos; 3o. Bouchard, a 23 segundos; 4o. Burtin, a 1 minuto y 5 segundos; 5o. Manhès, a 1 minuto y 18 segundos. 6.o G. Heuet, a 1 minuto y 27 segundos; 7o. Herminier, a 1 minuto y 28 segundos; 8o. Berthelot, a 1 minuto y 42 segundos; 9o. Denis, a 2 minutos; 10o.

De Nys. El gran campeón belga de medio fondo que ha resultado toda una revelación en el pedestrismo contemporáneo.

Keyser, a 2 minutos y 5 segundos; 11o. Isola, a 2 minutos y 11 segundos; 12o. Bimont, 13o. Archer, 14o Monnier, etc.

EL CORREDOR ALAVOINE GANA EN BELGICA LA COPA DOYEN

En febrero último corrióse en Bélgica un importante "cross-country", la "Coupe Doyen", a la que concurrieron algunos de los mejores corredores belgas de medio fondo, tales como Bross, Proot, Alavoine, Rivez, etc.

Aunque sin marcadas alternativas, la carrera ofreció algunos momentos interesantes, sobre todo hacia el final, en que Alavoine, Bross y Verbueken entablaron reñida lucha en procura del triunfo. La llegada se produjo en el orden citado, a escasa distancia uno de otro. El cuarto puesto correspondió a Proot y el quinto a Rivez.

Más disputada aún, si cabe, fué la lucha inter-clubs. La clasificación final dió la victoria a la Union Athletique de Bruxelles, por un punto sobre la Union Sportive Saint-Gilloise.

LA SEMANA DE LOS "CROSS-COUNTRIES" EN FRANCIA—SU CONSIDERABLE NUMERO ES MOTIVO DE CRITICA POR PARTE DE LAS PRINCIPALES REVISTAS DEPORTIVAS FRANCESAS.

La última semana de febrero bien pudo llamarse en Francia la semana de los "cross-countries", dado el extraordinario número de los realizados en tan corto lapso de tiempo. Las revistas francesas comentan el caso irónicamente cuando no en forma de severa crítica.

Entresacamos, así, al azar algunos párrafos de los últimos números llegados del "Sporting". Dicen así:

"¡"Cross", y siempre "cross"!... ¡Ahora tenemos "crosses" que crecen como hongos!... ¿Quién no tiene su "petit cross"? Confesamos que el entusiasmo ya raya en fanatismo, y tal vez dé resultados... que esperamos no serán del mismo género de aquellos que, hace algunos años, dieron fama a las "marchas populares"...

"El último domingo hubo, en realidad, exceso de "crosses". Es algo que es muy de lamentar, tanto más cuanto que algunas pruebas, como el "Guillemare", y el "Challenge de Equipos Secundarios", entre otras, se hacían recíproca competencia, restándose importancia mutuamente... Y todo ello es más sensible aún, si se piensa que a partir del próximo domingo, el "calendario" de las pruebas habrá quedado agotado y que ya nuestros corredores no sabrán qué hacer de sus piernas"...

"... Los campeonatos interregionales, cuya organización debería estar bajo la égida de las grandes Ligas regionales... en proyecto... presentan algún interés de emulación. Los "crosses" regionales, en cambio, no sólo adolecen hoy de falta de organización, sino que la "2 F. A.", de cuya dirección dependen, deja que cada región arregle su campeonato como pueda... ¿Hasta cuándo la "2 F. A." piensa ocuparse casi exclusivamente de cuestiones de club, en vez de dedicar su tiempo, como fuera su deber, en organizar administrativa y deportivamente el atletismo francés?"...

"...¡Qué de campeones de "cross" en Francia!... Nos parece que es tiempo de oponer un dique a semejante desbordamiento, si no queremos vernos obligados, dentro de poco, a reconocer un campeón de Francia en cada corredor.

Veamos ahora los resultados de los principales "crosses" corridos en Francia en la última semana de febrero:

"Cross" de Roubaix.—Recorrido, 16 kilómetros; concurrentes, 150.—Clasificación individual: 1.o, Leblond (1 hora y 4 minutos); 2.o, Trichard; 3.o, Hondemant, etc.—Clasificación por equipo: 1.o, "R. F. C. de Rouen", 31 puntos; 2.o, "R. C. d'Arras", 59 puntos; 3.o, Stade Amiennois", 81 puntos.

"Cross" de Argel.—Recorrido, 16 kilómetros: concurrentes, 41.—Clasificación individual: 1.o, Saïd Anar; 2.o, Sabidi; 3.o, Vial, etc.—Equipo ganador: "A. S. M. d'Alger".

"Cross" de Nantes.—Recorrido, 14 kilómetros.—Clasificación individual: 1.o, Denis; 2.o, Brevet; 3.o, Guingamp, etc.—Clasificación por equipo: 1.o, "Stade Nantais V. C.", 47 puntos; 2.o, "Stade Rennais", 75 puntos.

"Cros" de Perigueux. — Recorrido 14 kilómetros. — Clasificación individual: 1.o, Thermes (47 minutos y 40 segundos); 2.o, Gabriel; 3.o, Comte, etc.—Clasificación por equipo: 1.o, "Begles"; 2.o, "Section Burdigalienne"; 3.o, "C. A. Perigourdin".

"Cross" de Cette. — Recorrido, 15 kilómetros.—Clasificación individual. 1.o, Ichard (53 minutos y 5 segundos); 2.o, Vives; 3.o, Mouret, etc. Clasificación por equipo: 1.o, "S. C. de Nimes", 76 puntos; 2.o, "F. C. de Cette"; 3.o, Stade Toulousain".

"Cross" de Troyes. — Recorrido, 16 kilómetros; concurrentes, 50. — Clasificación individual: 1.o, Gallet (54 minutos y 4|5 de segundos); 2.o, Granard; 3.o, Servella, etc.—Clasificación por equipo: 1.o, "Lyon O. U.", 51 puntos; 2.o, "U. S. A. Firminy", 64 puntos; 3.o, "Massilia Club", 99 puntos.

DEL PARAGUAY

REGRESO DE LOS JUGADORES ARGENTINOS

(Por telégrafo)

Asunción, abril 17 — A bordo del vapor "Guarany" regresan a ésa los jugadores de football argentinos, después de haber dado en esta capital margen a una significativa demostración de franca confraternidad paraguayo-argentina.

Los diarios de esta ciudad reconocen que los visitantes fueron recibidos y agasajados, no como extranjeros, sino como hermanos, manifestando que lo son realmente por la historia, la geografía, el idioma y el porvenir comunes. Agregan que en su estada han demostrado mucha corrección y observando una actitud discreta y respetuosa, que fué correspondida por el pueblo, que los aclamó todas las veces que se presentaron ante él.

Los artículos de los diarios terminan diciendo que presentan sus cordiales saludos de despedida, formulando sinceros votos para que las recíprocas visitas se conviertan pronto en una tradición.

En el puerto fueron despedidos por numeroso público, entre el que se hallaba el edecán del presidente de la República, quien en nombre de éste saludó a los jugadores argentinos.

DE ROSARIO

TIRO FEDERAL CONTRA BELGRANO

(por telégrafo)

Rosario, abril 17 — En la cancha del Club Tiro Federal, jugaron esta tarde por el campeonato de la Liga Rosarina los primeros cuadros del club local y el de Belgrano, dando motivo a un encuentro relativamente interesante, como lo hacía presumir la preparación de los competidores.

En el primer tiempo, el equipo de Belgrano actuó en mejor forma que su contrario, pero a pesar de ello el "score" registró un tanto por bando, marcados por Bonzi y Chabrolin.

En el período siguiente, Tiro Federal insistió durante más tiempo en la ofensiva, marcando tres nuevos tantos por intermedio de Bonzi y J. C. Cochrane (2) mientras que los visitantes sólo obtuvieron uno señalado por Martínez, terminando el encuentro con el triunfo de Tiro Federal por cuatro tantos contra dos.

Los equipos estaban constituídos en la siguiente forma:

Tiro Federal: Colombo; R. Cochrane y J. Cochrane; Rezoagli, V. Faggiani y E. Faggiani; Faivre, Bonzi, Waelkers, Romero y Sánchez.

Belgrano: Repucci; Ferrori y Bearzotti; Ballart, Galli y Pancieroli; Beltramo, Antuña, Bianchi, Chavrolin y Martínez.

NEWELL'S OLD BOYS CONTRA CENTRAL CORDOBA

Esta tarde se disputó un interesante encuentro entre los primeros equipos de los Clubs Newell's Old Boys y Central Córdoba, en la cancha de los primeros, notándose la presencia de numeroso público.

Durante el primer período de juego se observó un perfecto equilibrio de fuerzas; pero en el trascurso del segundo, los locales accionaron con mayor eficacia, llegando a dominar a su rival.

La victoria correspondió al cuadro de Newell's Old Boys por dos tantos contra uno, marcados por Miguel y Badalini, los del vencedor y por Aguirre el del vencido.

Los equipos eran éstos:

Newell's Old Boys: Nuin; Bourguignon y A. Celli; Chavez, Salcedo y Grenón; Libonatti, Celli, Badalini, Saruppo y Miguel.

Central Córdoba: Onis, S. Battaini y Fernández; M. Battaini, S. Fernández y Bolten; Dagnino, González, Sosa, Aguirre y Morosano.

OTROS RESULTADOS

Ferrocarril Santa Fe se impuso sobre Rosario a Puerto Belgrano, por un tanto contra cero.

—Sparta obtuvo un meritorio triunfo frente a Estudiantes, venciéndolo por tres tantos contra dos.

—Atlantic Sportsmen y Provincial empataron sin que ninguno de los bandos consiguiese abrir el "score" en su favor.

DE MONTEVIDEO

RESULTADOS

(Por telégrafo)

Montevideo, abril 17—Los partidos de football jugados esta tarde en esta capital, terminaron con los siguientes resultados:

Peñarol venció a Wanderers, por dos tantos contra uno.

—Dublin fué vencido por Nacional, por tres tantos contra dos.

—Charley y Liverpool, empataron en un tanto.

—Colón se impuso a Pocitos por un tanto contra cero.

AUTOMOVILISMO

BUENOS AIRES AUTOMOVIL CLUB

GRAVES ACCIDENTES

Se disputó ayer por la mañana en el circuito del Oeste, que comprende el trayecto de Morón a José C. Paz-Rodríguez y Morón, realizado 6 veces, la carrera automovilista organizada por el Buenos Aires Automóvil Club.

El entusiasmo de los corredores era intenso, lo mismo que el del público aficionado que concurrió en número crecido a Morón, dificultando en cierto modo la tarea de la comisión organizadora de la carrera, y llegando a molestar a los mismos corredores.

El recorrido total de la prueba era de 402 kilómetros, pero sólo eran computables 400. Intervinieron 27 corredores entre aficionados y profesionales.

La carrera se inició con tren violento. Hubo que lamentar dos accidentes, uno de ellos de carácter grave, pues causó la muerte del lechero Pedro Alaisa, quien conducía un carro por el circuito. Según las versiones que hemos recogido, en el trayecto comprendido de Rodríguez a Moreno, los automovilistas hacían desplegar a sus máquinas el máximo de velocidad y marchaban con escape libre.

La policía aceptó la versión de que el caballo cadenero del carro lechero se asustó, y, al desbocarse, precipitó el carro en una alcantarilla y lo tumbó, aplastando a su conductor, quien falleció instantáneamente.

Los automovilistas que intervenían en la carrera, si no presenciaron el accidente—según refieren—se dieron cuenta de la gravedad del caso, y deteniendo la marcha de sus automóviles fueron a prestar auxilio a la víctima, y, al convencerse de la inutilidad de todo socorro, continuaron la carrera. La policía se hizo cargo del cadáver.

Otro accidente menos grave ocurrió cerca de la estación Rodríguez.

El automóvil que intervenía en la carrera guiado por Fernando Tohero, quien llevaba como acompañante a Tubías Buchene, fué embestido por otro, que no se ha podido establecer quién lo manejaba y de resultas del choque, los nombrados fueron despedidos a tierra y sufrieron lesiones internas.

Con toda presteza las víctimas fueron trasladadas a Morón, desde donde se solicitó una ambulancia para su conducción a esta capital. En el hospital Alvarez se estableció que las lesiones sufridas por Tohero no eran de carácter grave, por cuya razón éste fué enviado a su domicilio. El acompañante Tubías Buchene quedó en asistencia en el hospital mencionado.

Con respecto a la carrera diremos que reunió a un número crecido de aficionados y profesionales entre quienes la lucha por los primeros puestos dió margen a variadas alternativas.

El triunfo correspondió a Jorge Udaondo, joven aficionado que por vez primera intervenía en una prueba de esta naturaleza.

Los resultados generales fueron los siguientes:

Primero: Jorge Udaondo del Buenos Aires Automóvil Club, salió a las 7 h. . m. 30 s.; la primera vuelta la cumplió a las 8 h. 12 m. 42 s. 3|5; la segunda vuelta, a las 9 h. 16 m. 41 s.; la tercera vuelta a las 10 h. 17 m. 56 s. 1|5; la cuarta vuelta, a las 11 h. 18 m. 40 s.; la quinta vuelta a las 12 h. 20 m. 15 s.; la última vuelta a las 13 h. 22 m. 46 s. Tiempo total empleado, 6 horas, 15 minutos, 16 segundos.

Segundo: B. C. Comes, representante del Automóvil Club del Uruguay, salió a las 7 h. 21 m.; la primera vuelta la cumplió a las 8 h. 23 m. 25 s.; la segunda vuelta, a las 9 h. 25 m. 38 s.; la tercera vuelta, a las 10 h. 27 m. 8 s. 3|5; la cuarta vuelta, a las 11 h. 38 m. 17 s. 2|5; la quinta vuelta a las 12 h. 39 m. 8 s.; la última vuelta, a las 13 h. 45 m. 14 s. Tiempo total empleado: 6 horas, 24 minutos, 14 segundos

Tercero: L. Rol, salió a las 7 h. 15 m. La primera vuelta la cumplió a las 8 h. 20 m. 34 s.; la segunda vuelta, a las 9 h. 24 m. 10 s. 3|5; la tercera vuelta, a las 10 h. 41 m. 18 s. 2|5, la cuarta vuelta, a las 11 h. 53 m.; la quinta vuelta, a las 12 h. 58 m. 10 s.; la última vuelta, a las 14 h. 4 m. 30 s. Tiempo total empleado, 6 horas, 49 minutos, 30 segundos.

Cuarto: Bernardo Duggan, salió a las 7 h. 30 m. La primera vuelta la cumplió a las 8 h. 29 m. 44 s. 2|5; la segunda vuelta, a las 9 h. 46 m. 10 s.; la tercera vuelta, a las 10 h. 52 m. 18 s. 2|5; la cuarta vuelta, a las 11 h. 59 m. 17 s.; la quinta vuelta, a las 13 h. 13 m. 26 s.; la última vuelta, a las 14 h. 37 m. 18 s. y 2|5. Tiempo total empleado, 7 horas, 7 minutos, 18 segundos 2|5.

Quinto: J. Berzano, salió a las 7 h. 8 m. La primera vuelta la cumplió a las 8 h. 14 m. 28 s.; la segunda vuelta, a las 9 h. 22 m. 21 s. 4|5; la tercera vuelta, a las 10 h. 43 m. 25 s.; la cuarta vuelta, a las 12 h. 2 m. 42 s. 2|5; la quinta vuelta, a las 13 h. 14 m. 46 s.; la última vuelta, a las 14 h. 21 m. 23 s. Tiempo total empleado, 7 horas, 18 minutos, 23 segundos.

En los puestos sexto y séptimo se clasificaron los corredores C. Morales y R. Redermban, quienes emplearon 7 horas 24 minutos 26 segundos 2|5 y 7 horas 33 minutos 56 segundos 2|5, respectivamente.

De acuerdo con los tiempos registrados, le corresponde el "record" de la vuelta a P. Giannini, quien empleó 57 m. 10 s. 4|5 en la cuarta vuelta. Este corredor no pudo ser incluído en el resultado final de la carrera por haberse excedido en 15 segundos y 1|5 al margen de 8 horas establecido como máximo para la duración de la carrera.

Intervinieron, además, los siguientes corredores F. Malgor, R. Riganti, H. Boillot, M. de la Fuente, A. Mamberti, F. Tohero A. Bacigaluppi, M. Toupet, D. Artagaveytia, R. O. Crola, J. Mazoero, J. Pérez Mendoza, H. E. Johansen y J. Lalor (hijo).

La prueba fué fiscalizada por la siguiente comisión: F. Polledo, P. A. Iribarren, J. B. Lavarello, A. Martín, A. Salaberry, S. Martín y C. Etcheto; fiscales en Morón: Carlos Bosch Arana, Pedro Heude y Eduardo Bosch Arana; en José C. Paz: Tomás Salas, Alberto Salaberry y R. Salas; en Rodríguez: F. Polledo, M. López Goytia y M. Massini Posse; en los pasos a nivel: E. Torres Agüero y Alberto Martí; cronometristas: Pedro M. Heude, Eduardo Bosch Arana y Carlos Santiago; comisión de recepción: Raúl N. Chilbroste, A. Kado y Juan Jaime Dhers.

YACHTING

YACHT CLUB ARGENTINO

En el antepuerto de la capital, en el triángulo azul con boyas a babor y con viento Norte, que soplaba a las 13.55 con una velocidad media de 7 kilómetros y medio por hora, se disputaron ayer por la tarde las regatas de yates organizadas por el Yacht Club Argentino.

La intervención de un número crecido de yates en las dos únicas series hizo que la lucha por los primeros puestos diera margen a alternativas variadas e interesantes.

Los resultados generales fueron los siguientes:

Primera serie—"Copa Intendente Municipal". Handicap 10.9 millas. Para todo yate recargado con más de 35 minutos en 12 millas. Premios: al primero, medalla de plata; al segundo, medalla de plata; al tercero, medalla de bronce.

Primero: "Endrick", timoneado por el doctor Luis Sauze, salió a las 13 h. 55 m. 30 s.; llegó a las 16 h. 57 m. 20 s.; tiempo real empleado, 3 horas 2 minutos 10 segundos; recargo, 36 minutos 20 segundos; tiempo corregido, 3 horas 38 minutos 30 segundos.

Segundo, "Chajá", timoneado por el ingeniero Enrique V. Godoy, salió a las 13 h. 55 m. 47 s.; llegó a las 16 h. 59 m. 32 s.; tiempo real empleado, 3 horas 4 minutos 32 segundos; recargo, 37 minutos 5 segundos; tiempo corregido, 3 horas 41 minutos 48 segundos y medio.

Tercero: "Chela", timoneado por Juan J. Seré, salió a las 13 h. 55 m. 33 s.; llegó a las 16 h. 58 m. 55 s.; tiempo real empleado, 3 horas 3 minutos 55 segundos; recargo, 40 minutos 52 segundos y medio, tiempo corregido, 3 horas 44 minutos 47 segundos y medio.

Cuarto: "Alamble", timoneado por Antonio L. Lanusse, salió a las 13 h. 58 m. 35 s.; llegó a las 16 h. 47 m. 22 s.; tiempo real empleado, 2 horas 52 minutos 22 segundos, recargo, 56 minutos 19 segundos; tiempo corregido, 3 horas 48 minutos 41 segundos.

Quinto: "Mouchette", timoneado por Juan E. Wolden, salió a las 13 h. 55 m. 25 s.; llegó a las 16 h. 51 m. 18 s.; tiempo real empleado, 2 horas 56 minutos 18 segundos; recargo, 54 minutos 30 segundos; tiempo corregido, 3 horas 50 minutos 48 segundos.

Sexto: "Recluta", timoneado por Juan R. Lanusse, salió a las 13 h. 55 m. 46 s.; llegó a las 17 h. 7 m. 57 s.; tiempo real empleado, 3 horas 12 minutos 59 segundos; recargo, 45 minutos 25 segundos; tiempo corregido, 3 horas 58 minutos 22 segundos.

En esta prueba el "Edelweis", timoneado por Eugenio P. Mattaldi, abandonó la regata por falta de viento.

Segunda serie—Handicap 10.9 millas. Para todo yate recargado hasta 35 minutos en 12 millas.

Primero: "Polaris", timoneado por Emilio L. Vedani, salió a las 14 h. 10 m. 13 s.; llegó a las 17 h. 38 m. 48 s.; tiempo real empleado, 3 horas 28 minutos 48 segundos; recargo, 18 minutos 59 segundos; tiempo corregido, 3 horas 49 minutos 49 segundos.

Segundo: "Racha", timoneado por Carlos M. Zimmermann, salió a las 14 h. 10 m. 40 s.; llegó a las 17 h. 36 m. 52 s.; tiempo real empleado, 3 horas 26 minutos 52 segundos; recargo, 25 minutos 53 segundos; tiempo corregido, 3 horas 52 minutos 45 segundos.

Tercero: "Hortensio", timoneado por Reinaldo Petersen, salió a las 14 h. 10 m. 11 s.; llegó a las 17 h. 44 m.; tiempo real empleado, 3 horas 34 minutos; recargo, 25 minutos 53 segundos; tiempo corregido, 3 horas 59 minutos 53 segundos.

Cuarto: "Macá", timoneado por Antonio Apraiz, salió a las 14 h. 11 m. 7 segundos; llegó a las 17 h. 52 m. 30 s.; tiempo real empleado, 3 horas 42 minutos 20 segundos; recargo, 19 minutos 59 segundos; tiempo corregido, 4 horas 2 minutos 19 segundos.

Quinto: "Phalarope", timoneado por Francisco J. Rives, salió a las 14 h. 10 m. 10 s.; llegó a las 17 h. 58 m. 54 s.; tiempo real empleado, 3 horas 48 minutos 54 segundos; recargo 18 minutos 59 segundos; tiempo corregido, 4 horas 7 minutos 58 segundos.

Actuó como oficial de día el aficionado José Antonio Pando.

CLUB NAUTICO BUCHARDO

Para el domingo próximo, la comisión directiva de este club ha organizado una regata entre embarcaciones a vela, para disputar el premio Clausura, consistente en una medalla de oro para el vencedor y de plata para el segundo y tercero, donadas por el socio A. Fortunato.

El recorrido de la prueba será de 12 millas, en el triángulo oficial.

Las inscripciones y solicitudes para las embarcaciones del club se aceptarán hasta mañana a las 21.30, en el local social, Cabildo 3478.

TIRO AL BLANCO

SOCIEDAD TIRO FEDERAL ARGENTINO

Publicamos a continuación los resultados del concurso de tiro al blanco realizado ayer en el "stand" de Palermo por la Sociedad Tiro Federal Argentino.

Sección fusil, series ilimitadas, categoría A., especial, distancia 300 metros —1o. A. C. Fontan, con 133 puntos; 2o. J. del Mazo, 131; 3o. A. Arana, 130.

Categoría A, a 300 metros; una serie por posición—1o. J. M. Piacentini, con 124 puntos; 2o. H. Dighero, 120; 3o. H. Valzorco, 119.

Categoría B, a 350 metros; una serie por posición—1o. J. Basilico, con 119 puntos; 2o. C. Dibar, 115; 3o. C. Pedroli, 113; 4o. H. Boggiano, 109; 5o. J. Nocerino, 108.

Categoría C, a 250 metros; una serie por posición—1o. S. Alzamora, con 126 puntos; 2o. J. Cambiasso, 122; 3o. A. Chiozza, 111.

Categoría D, Estímulo, a 150 metros; dos series en posición de pie y dos de rodilla—1o. R. del Cueto, con 112 puntos; 2o. A. Gaona, 110; 3o. C. Martínez, 108, 4o. B. Costanti, 106; 5o. J. Campani, 101.

Categoría 50 zonas, libre para todo tirador; distancia 300 metros; las cuatro mejores series de tres tiros—1o. S. Alsina, con 453 puntos. 2o. A. Faleni, 451.

Sección revólver, categoría A, especial, distancia 50 metros; tres series de seis tiros cada una—1o. S. J. Prota, con 119 puntos.

Categoría arma libre, blanco circular, tres series—1o. Pedro Aguerre, con 156 puntos.

Categoría A, tres series—1o. N. Alcántara, con 155 puntos; 2o. E. González Leloug, 153; 3o. E. Nicolello, 140.

Categoría B, tres series—1o. B. V. Gregorini, con 163 puntos; 2o. J. E. Adhemar, 160, 3o. N. Sirito, 151.

Categoría C, principiantes, tres series—1o. L. Basilico, con 103 puntos; 2o. S. Animoso, 102; 3o. L. Gaona, 88.

Tiro de defensa, a revólver, distancia 25 metros, blanco silueta, categoría B—1o. E. Scherer, con 15 impactos, en 20 2|5 segundos.

Fusil, pruebas especiales, series limitadas.

Tirador Selecto, categorías A especial y A blanco circular de 10 zonas, a 300 metros, posición de pie—1o. A. C. Fontan, con 193 puntos.

Tirador Selecto, categorías A especial y A. 10 tiros en posición de pie, 10 de rodilla y 10 cuerpo a tierra—1o. A. Faleni, con 242 puntos.

Tiro de destreza, 20 tiros en posición de rodilla, en un tiempo no mayor de cinco minutos, sobre blanco circular de busto a zonas; distancia 300 metros—1o. A. Faleni, con 30 impactos y 154 puntos; 2o. A. Arana, con 30 impactos y 111 puntos; 3o. E. L. Jourdan, con 30 impactos y 130 puntos.

Tirador Selecto, a revólver, 18 tiros sobre blanco circular de 10 zonas, a 50 metros—1o. P. Aguerre, con 128 puntos; 2o. E. Nicolello, 110.

Tirador Selecto, a pistola, 18 tiros sobre blanco circular de 10 zonas, a 50 metros—1. P. Aguerre, con 253 puntos; 2o. E. Nicolello, 206.

Series record—Fusil, categoría A. especial: mayor A. Arana, con 48 puntos en la posición de rodilla; categoría A: Jorge del Mazo, con 49 puntos, en la posición cuerpo a tierra.

Moscas—Fusil, a 300 metros: A. Faleni y H. Valzorio; a 350 metros: F. Alsina; a 250 metros: G. Cambiasso. Revólver, a 50 metros: E. Adhemar.

El tirador A. Faleni, en la categoría tiradores selectos, levantó una serie de 242 puntos, y en la prueba de destreza consiguió hacer una serie de 154 puntos.

PELOTA

CLUB ARGENTINO

LOS PARTIDOS DE AYER

Ante numerosa concurrencia de familias y aficionados se jugaron ayer por la tarde, en la cancha de pelota del club Argentino, dos partidos a paleta entre entusiastas aficionados que lograron mantener a los espectadores en constante interés, ante las muchas incidencias que se sucedieron.

El primer partido se inició a las 18 entre las parejas formadas por los señores: doctor Carlos L. Molina y doctor J. M. Astigueta (azules), contra el capitán de fragata J. Campos Urquiza y doctor Ignacio Torres (colorados).

En la primera decena, los azules con la suerte del saque lograron dominar hasta el tanto 6, igualando a esta altura los colorados con varias "dos paredes", tiradas por Campos Urquiza. Después de igualar nuevamente en el tanto 7, los azules se distanciaron hasta el 10, donde se produjo otra igualada por los colorados.

En la segunda decena los cuatro jugadores desplegaron todo su juego. El tanto 13 fué peloteado, desarrollando los colorados todo su juego contra el zaguero azul, al cual consiguieron dominar después de un largo peloteo. Las alternativas se sucedieron, dominando siempre los colorados con su juego recio al zaguero contrario, llevando una ventaja de 4 tantos al terminar esta decena.

Se inició la tercera decena con juego vivo; el tanto 20 fué ganado por los colorados, después de haber levantado Torres una dejada corta a la derecha, tirada muy hábilmente por Molina.

Los tantos 21 y 22 colorados, resultaron movidos e interesantes, notándose en los azules una reacción muy segura, ganando seguidos los tantos 20, 21 y 23, los dos primeros de "tambour" cerrado y el 23 de una arrimada a la zurda que tocó en "fierro", tirados los tres tantos por Molina. Ganaron los azules el punto 24, fuertemente peloteado, el 25 y 26, igualando en los tantos 27 y 28.

Alargado el partido dos veces, a 35 y 40 tantos, los azules marcaron el 32, mientras los colorados tenían 29. Reaccionaron estos nuevamente y consiguieron igualarlos en los tantos 33, 34, 35 y 36 muy movidos y rápidos en las jugadas. Iguales a 38, se resolvió dejar el partido.

Este partido resultó muy interesante y lleno de buenas jugadas, se igualó 9 veces durante los 38 tantos, y ello se debió a la igualdad de fuerzas en ambas parejas. La de Molina-Astigueta demostró menos resistencia y pegada, lo que suplió con el juego de "dos paredes" y pegadas a la "zurda" por la tabla, que obligaron a Campos Urquiza a estar fuera de su lugar, y a Torres a emplear el revés de derecha, juego éste que entregaba la pelota servida a Molina, quien remataba el tanto con "tambour" o dos paredes.

Actuó de juez el doctor Publio B. Ferro.

El segundo partido anunciado entre las parejas formadas por los doctores Urbano Fernández y Francisco Arrillaga (azules) contra Roberto Ezcurra y doctor Jorge H. Frías (colorados), fué modificado, reemplazando al doctor Frías el doctor José A. Saralegui.

Con el saque los colorados ganaron los primeros cuatro tantos, que fueron hechos, también seguidos, por los azules, produciéndose la igualada en cuatro; siguió otra serie de cuatro tantos más a favor que los colorados, los que fueron igualados nuevamente por los azules en el tanto 8. Terminó la primera decena con dos tantos de diferencia, 12 los azules y 10 los colorados, demostrando las parejas cierta igualdad de fuerzas.

Se entró en la segunda decena, con las mismas alternativas, igualando en los tantos 12, 15, 17 y 18. El tanto 14, colorado, fué muy sostenido; el 14 y el 16 de los azules fueron ganados con cortadas a la derecha, y el 17 y 18 ganados por Ezcurra con "dos paredes".

En la última decena continuaron las igualadas en los tantos 20, 21 y 22 colorados, ganado este último por Ezcurra con una cortada y tronco a la derecha, que Saralegui no pudo levantar. La igualada 23 fué ganada por los azules en esta forma: después de un "tambour" cerrado tirado por Ezcurra, consiguió restar la pelota Fernández, quien tiró a su vez otro "tambour" que Ezcurra no pudo levantar. Luego igualaron en 24, 25 y 26, ganando el partido los azules por 3 tantos.

La pareja Fernández-Arrillaga demostró mucha seguridad y perfecta combinación en el juego, y cada uno de ellos se mantuvo en su lugar y entró la pelota a su tiempo.

Fué juez de este partido el señor Carlos L. Molina.

MOTOCICLISMO

CLUB MOTOCICLISTA MARPLATENSE

Organizada por el Club Motociclista Marplatense se realizó ayer, sobre el circuito Mar del Plata-Santa Rosa-Los Ortiz-Nueve de Julio—Mar del Plata, la carrera para motosidecars, en la que intervinieron corredores de esta ciudad y de Mar del Plata.

La carrera se inició a las 6.30, y durante todo el desarrollo de la misma se observó entusiasmo entre los corredores, quienes dirigieron con mucha pericia sus respectivas máquinas, ofreciendo alternativas interesantes.

Terminada la carrera, los miembros del jurado hicieron conocer el siguiente resultado: 1.o Pablo Comino con Fermín A. Blanco, del Moto Club Argentino, en 8 horas 16 minutos y 50 segundos; 2.o Juan Nigra con Francisco Faba, del Club Motociclista Marplatense, en 8 horas 48 minutos 30 segundos; 3.o Angel D'Annunzio con Dionisio López, del Moto Club Argentino, en 9 horas 46 minutos.

El "record" de la vuelta fué establecido por Comino, quien empleó 41 minutos en recorrer los 46 kilómetros.

CICLISMO

FEDERACION CICLISTA ARGENTINA

COPA PRESIDENTE DE LA NACION

La Federación Ciclista Argentina hizo disputar ayer por la mañana en el camino del Touring Club Argentino, desde Olivos a Núñez, la carrera ciclista, por el premio "Copa Presidente de la Nación", prueba reservada para equipos de las instituciones afiliadas.

Pocos minutos antes de dar la señal de partida, los miembros del jurado de la carrera procedieron a formar las series quedando éstas así compuestas: Primera, Grett, Secchi, Gobbi, Mustoni; segunda, Malvassi, De Meyer, Parga y Tarbuch; tercera, Ferro, Pedelaborde, Zapico y Gaudino.

Iniciada la carrera todos los competidores, cada uno en su respectiva serie, desarrollaron el máximo de acción para acreditarse el triunfo, entablándose una reñida lucha.

El resultado general de la carrera fué el siguiente:

Primera serie, 1.o Antonio Secchi, del Club Ciclista Federal; 2.o, Eugenio R. Grett, del Cicles Club Argentino; 3o., Eduardo Gobbi, del Club Ciclista Nacional; 4.o Antonio Mustoni del Club Deportivo América.

Segunda serie: 1.o, Antonio Malvassi, del Cicles Club Argentino; 2o., Asem E. Tarbuch, del Club Deportivo América; 3o., Fulgencio Parga, del Club Ciclista Federal; 4o., Luis A. De Meyer.

Tercera serie: 1o., Alejandro Zapico, del Club Deportivo América; 2o., Antonio Gaudino, del Club Ciclista Federal; 3o., Carlos Ferro, del Club Ciclista Nacional; 4o., Roberto Pedelaborde, del Cicles Club Argentino.

ESGRIMA

JOCKEY CLUB

En la sala de armas del Jockey Club, se efectuará hoy a las 17.30, una academia privada de esgrima con motivo de la presentación del esgrimista Nedo Nadi, a los socios de esa institución, aficionados al deporte.

TORNEO DEPORTIVO

CLUB OLIMPICO

En el estadio de Palermo se realizó ayer el torneo deportivo organizado por el club Olímpico. Los resultados generales fueron los siguientes:

Categoría de mayores. Carrera de 1.600 metros, 1.o O. Bagú; 2.o, S. N. Bagú.

Carrera de 200 metros llanos: 1.o A. Luque; 2.o O. Bagú; 3.o S. N. Bagú.

Marcha de 2 kilómetros. 1.o O. Bagú; 2o., R. Bagú; 3o., P. De Rettis.

Salto triple. 1o., A. Luque; 2.o, S. N. Bagú; 3.o, P. Cárcano.

Categoría de menores. Carrera de 1.600 metros, 1.o, J. Gersbach; 2.o R. Rabanaque; 3.o, J. Corona.

Carrera de 200 metros llanos: 1o., E. Quintana; 2o., F. Martínez; 3o., J. Corona.

Salto triple: 1o., E. Quintana; 2o., R. Bagú; 3o. R. Rabanaque.

Carrera de postas. 1o., Equipo del Club Atlético Olimpo, formado por E. Quintana, A. De Rettis y S. N. Bagú; 2o., equipo del Club Olímpico, formado por R. Bagú, P. Cárcano y O. Bagú.

PROVINCIA DE BUENOS AIRES

NOTICIAS ADMINISTRATIVAS

(De nuestra sucursal en la Plata)

El gobernador

Regresó ayer de Mercedes el gobernador de la provincia, quien fué a ese punto con motivo de la inauguración del templo parroquial.

Posiblemente hoy concurrirá a su despacho.

Sociedad cooperativa de consumos entre empleados

Como de costumbre, se reunirá esta tarde, en una de las salas del ministerio de Gobierno, la comisión provisional encargada de la organización de la sociedad cooperativa de consumos entre empleados de la administración provincial, a fin de adoptar algunas medidas relacionadas con el funcionamiento de la misma.

Una vez que la comisión reciba las solicitudes de suscripción a las acciones emitidas para la constitución de la sociedad, llamará a una asamblea general de empleados para constituir el primer directorio.

Actualmente se están imprimiendo los estatutos sancionados por la asamblea, para ser distribuidos entre el personal.

Como la comisión no cuenta con los recursos necesarios para los trabajos preliminares a la constitución de la sociedad, se ha resuelto realizar una función el lunes 25 del corriente, en el teatro Ideal, cuyo producto se destinará a tal fin. La empresa de dicho teatro ha cedido al efecto su local, contribuyendo de tal manera a los fines que se persigue.

EN LOS MUNICIPIOS

(De nuestra sucursal, en la Plata)

LA COMUNA DE GENERAL PUEYRREDON

Sobre una convocatoria

El intendente municipal de General Pueyrredón (Mar del Plata), señor Bronzini, convocó para el 24 del corriente a elecciones de renovación del concejo deliberante, disposición que fué objetada por el presidente del comité radical de esa ciudad, señor Arrué, en notas enviadas a la junta electoral y al ministro de Gobierno.

Por su parte, el secretario general de la Federación Socialista Bonaerense, diputado Bullrich, se presentó a su vez a la junta, sosteniendo la validez de la convocatoria hecha por el intendente.

La junta electoral, estudiando el caso en su último acuerdo, no pudo arribar a solución alguna, por haberse producido un empate en la votación de la cuestión planteada. Corresponde, pues, que en la sesión que el martes realizará ese cuerpo se reanude el debate.

(De nuestros corresponsales, por telégrafo)

Concejo deliberante de Merlo — Denuncia de una irregularidad

Merlo, abril 17—En la reunión realizada ayer en el concejo deliberante para aprobar las cuentas del ejercicio anterior se suscitó una violenta discusión con motivo de una factura presentada por el presidente del cuerpo, señor José E. Ardoino y cuyo pago indebido e irregular autorizó el intendente municipal, don Victoriano Loza.

Para justificar esto se substituyó el nombre del presidente del concejo por el de un miembro de su familia.

El miembro informante de la minoría, doctor Fresco, presentó un proyecto de declaración impugnando el pago indebido y sostuvo en el seno del concejo que se trataba de una triple inmoralidad. Primero, porque el señor José Salustiano Ardoino no era ni farmacéutico ni propietario de farmacia, como aparecía, según probanza oficial de la dirección de salubridad, a la que dió lectura. En segundo término, porque José E. Ardoino, presidente del concejo y farmacéutico favorecido, no podía tener ningún negocio con la municipalidad, de acuerdo con el artículo 94 de la ley orgánica municipal, y en tercer término porque el intendente no debía autorizar pagos de cuentas presentadas por el presidente del concejo, lo cual significaba favorecer los intereses comerciales de éste a costa de la municipalidad de Merlo.

Los concejales conservadores, señores Verna, Mangini y Fresco, después de manifestar que eso era una maniobra y una mordaza puesta a la minoría, puesto que se pretendía silenciar procedimientos irregulares que importaban responsabilidad moral y legal, que no estaban dispuestos a compartir, en cumplimiento de su deber se retiraron del recinto para no autorizar con su presencia esta clase de manejos dolosos, dejando constancia expresa de ello en el libro de actas.

Nombramientos en la municipalidad de Chivilcoy — Comisión pro fiestas patrias.

Chivilcoy, abril 17 — Ha sido nombrado secretario de la intendencia municipal el señor Orlando Cufré. El secretario anterior, señor Juan Cavirondo, fué designado jefe de la oficina segunda del registro civil.

—El intendente municipal ha nombrado la siguiente comisión de vecinos para que organice el programa de actos conmemorativos del próximo 25 de Mayo:

Presidente, doctor Eduardo Guerrero, vocales, ingeniero Carlos Rodríguez Jáuregui y señores Fidel Florán, Felipe Lanfranco, Bartolomé Barbieri, Horacio Martelletti, José Schiafino, Carlos Zapiola Salvadores y C. Ferreira.

Ecos de la consagración del templo de Mercedes

Mercedes, abril 17—Hoy continuaron las fiestas religiosas iniciadas ayer con motivo de la consagración del nuevo templo parroquial. La misa mayor fué oficiada por el reverendo padre Costamagna, quien hizo también entrega a los esposos Dorrego-Unzué de las condecoraciones concedidas por el Sumo Pontífice como prueba de gratitud por haber edificado tan suntuoso templo. El sermón estuvo a cargo del presbítero doctor Andrés Calcagno, quien tuvo palabras de elogio y gratitud para los esposos Unzué. Al referirse al nuevo templo dijo que debía calificarse como uno de los más hermosos de la República Argentina.

Mañana continuarán las fiestas.

El alumbrado público en General Villegas — Necesidad de reglamentar el tránsito de automóviles.

General Villegas, abril 17—El vecindario vería con agrado que el comisionado municipal dispusiera que en la mitad de cada una de las cuadras de este pueblo, muchas de las cuales tienen 150 metros de largo, fuera colocado un foco más de luz eléctrica, pues con el número de los que existen, el alumbrado es sumamente deficiente.

Se funda el deseo no sólo en la escasez de luz sino también en la circunstancia de que el impuesto que se paga por ese servicio es igual al que se cobra en los pueblos donde el número de focos, por calle, es igual al que se pretende para esta localidad.

—Sería conveniente que las autoridades reglamentaran el tránsito de automóviles, pues la mayoría de ellos son conducidos por menores y niñas, con grave peligro para la vida de los transeuntes.

Los artículos de primera necesidad en 25 de Mayo

25 de Mayo, abril 17 — Ha producido la consiguiente satisfacción en el vecindario, la resolución de los abastecedores de carne, de vender el artículo a 50 y 60 centavos el kilogramo, según clase.

Los precios que regían hasta ahora, eran de 80 y 90 centavos.

—El azúcar, desde que la municipalidad suspendió la venta oficial, ha aumentado en un cien por ciento. Hoy se expende a un peso el kilogramo.

EN EL HOSPITAL DE AVELLANEDA

INAUGURACION DE PABELLONES

NUEVO PABELLON PARA CONSULTORIO DEL HOSPITAL FIORITO

(De nuestra sucursal en Avellaneda)

Como se había dispuesto, se efectuó ayer la inauguración de las nuevas obras del hospital Fiorito, destinadas a consultorio externo, farmacia, sala de cirugía, etc., costeadas por suscripción popular a cargo de la comisión administradora que presidieron y dirigieron los señores Francisco Aphalo, Alejandro Garaicoechea, Miguel Campomar, Pablo Mastlorens y otros caracterizados vecinos de esta ciudad, obras cuyo costo alcanzó a la suma de 177.389.11 pesos, con excepción del servicio de radiología que responde a una ordenanza especial dictada a ese efecto, y para la que ha contribuído el erario municipal con 30.000 pesos.

Fué iniciado el acto por el presbítero Bartolomé Ayrolo, cura párroco de Avellaneda, quien bendijo el nuevo pabellón y pronunció un conceptuoso discurso, poniendo de manifiesto la importancia de las construcciones realizadas de necesidad imperiosa para el hospital Fiorito, por la enorme concurrencia de enfermos que a él asisten diariamente y se asilan en sus salas.

Acto seguido el señor Aphalo, presidente de la comisión, hizo entrega de las obras, pronunciando una elocuente alocución, a la que respondió el comisionado municipal.

Luego se sirvió un "lunch" en honor de las familias invitadas, del gobernador de la provincia, quien asistió con su ministro señor Cabral, de varios legisladores nacionales y provinciales, y de otros funcionarios públicos.

Hicieron guardia de honor un destacamento de bomberos voluntarios de Avellaneda y cincuenta agentes del escuadrón de seguridad amenizando el acto la banda de policía de la provincia.

La comisión administradora fué felicitada por el gobernador, autoridades locales y concurrentes particulares.

VARIAS NOTICIAS

(De nuestra sucursal en la Plata)

Homenaje a Mlle. Bolland

Para la semana en curso se prepara la realización en La Plata de una fiesta en honor de la voladora francesa Mlle. Bolland.

El acto se realizará posiblemente en el teatro Argentino y se cuenta para ello con el concurso ofrecido por el presidente de la Liga Patriótica Argentina, doctor Manuel Carlés.

(De nuestros corresponsales, por telégrafo)

Homenaje a la memoria del general Mitre, en Chivilcoy

Chivilcoy, abril 17 — En el local de la Biblioteca Popular se ha realizado una concurrida reunión de vecinos, con el fin de constituir la comisión local que se encargará de rendir un homenaje a la memoria del general Mitre, en el centenario de su natalicio.

Se designó presidente de esa comisión al señor Sebastián F. Barrancos; vicepresidente al señor Juan B. Cúneo; secretario, al señor Manuel López Moreno, y varios vocales.

Edificio para la sucursal del Banco de la Provincia, en La Magdalena.

La Magdalena, abril 17 — Ha causado satisfacción la noticia de que el directorio del Banco de la Provincia ha resuelto construir un amplio edificio para su sucursal en ésta.

Sería conveniente que la nueva construcción fuese levantada frente a la plaza Mitre. En este sentido se está haciendo firmar un petitorio para la gerencia de ese Banco, la que se espera accederá a ese justificado pedido.

Resumen semanal del mercado Victoria de Bahía Blanca

Bahía Blanca, abril 17 — Durante la semana entraron en el mercado Victoria 146.018 kilogramos de lana, 18.603 de cueros lanares, 1.505 de vacunos y 697 de cueros varios.

Salieron: 85.592 kilogramos de lana, 6.191 de cueros lanares, 976 de cueros vacunos y 300 de otros cueros.

Hay en existencia: 9.592.609 kilogramos de lana, 189.996 de cueros lanares, 21.252 de vacuno, 14.072 de cabrios y 9.111 de potro.

Exportación por los puertos Galván e Ingeniero White

Bahía Blanca, abril 17 — En la primera quincena de abril se exportaron por los puertos locales 52.532 toneladas de trigo, 9.987 de avena, 1.668 de cebada y 300.000 de harina y lino.

El jefe de la oficina de correos de Labardén—Pedido de traslación

Labardén, abril 17 — Debido a las quejas que se han venido formulando contra la oficina local de correos y a la que acaba de presentar el señor Desterheld, por demoras en la remisión de la correspondencia, el jefe de esta oficina se ha dirigido por nota a la dirección general, solicitando su traslación a otro punto.

Homenaje a Mitre — Nombramiento de una comisión en Azul

Azul, abril 17—En el despacho del intendente municipal se realizó una reunión de vecinos convocados con el fin de constituir la comisión de homenaje al general Mitre.

Después de una breve deliberación la comisión quedó formada por las siguientes personas:

Presidente, doctor Ernesto Larrain; presidente 1.o, Luis J. Vázquez; vicepresidente 2.o, Miguel Castellar; secretarios, doctores Lucio H. Fernández, Juan Prat, Santiago Campora y J. Ferreyra Caputi; tesorero, señor Mariano Berdiñas; protesorero, ingeniero Eduardo Naulé; vocales, señores Abelardo Cano, Francisco Pourtalé, Enrique Squirru, teniente coronel Manuel G. Pinto, doctor Adolfo Pintos, doctor César Cáneva y 100 vocales más.

Esta comisión se ocupa en la preparación del programa de fiestas a realizarse.

ENSEÑANZA UNIVERSITARIA

(De nuestros corresponsales, por telégrafo)

Aniversario del Colegio Nacional de Bahía Blanca

Bahía Blanca, abril 17 — Hoy se cumple el 15.° aniversario de la fundación del Colegio Nacional de Bahía Blanca, establecimiento que cuenta actualmente con 211 alumnos.

Conmemorando esta fecha, se realizó en el colegio una pequeña fiesta durante la cual pronunciaron discursos el doctor Gustavo Bunsow, primer alumno ingresado en dicho colegio en el año 1906, el actual alumno Rodolfo Bambill, los profesores doctores Rodolfo Dillon y Eduardo Bambill y el rector, señor Daniel Cabello.

EDUCACION

(De nuestra sucursal en la Plata)

ESCUELA INDUSTRIAL DE LA NACION

SU CLAUSURA

El interventor en la escuela industrial de la Nación, señor Celso Latorre, en vista de la resolución de los alumnos, de no concurrir a clase mientras el Ministerio de Instrucción Pública no tome en cuenta el pedido que le ha sido presentado, dispuso la clausura del establecimiento hasta nueva orden.

Al mismo tiempo, el interventor resolvió hacerse cargo del gobierno y administración del instituto, hasta tanto dé por terminada la información sumaria que levanta sobre los hechos ocurridos en la escuela.

(De nuestros corresponsales, por telégrafo)

Homenaje a la memoria de la ex educadora señora Gregoria Salas, en Pergamino.

Pergamino, abril 17 — Con objeto de rendir un homenaje a la memoria de la señora Gregoria Salas, recientemente fallecida, se ha constituído una comisión mixta formada por distinguidos miembros de esta sociedad.

Fueron electos presidentes honorarios de ella el intendente municipal, señor Pío N. Elustondo, y el cura párroco, presbítero Ildefonso Amondarain; y presidenta efectiva la señora Carmen Torres de López.

Los haberes del personal docente de Morón

Morón, abril 17 — Las maestras de las escuelas de este partido no han recibido aún sus haberes por el mes de marzo próximo pasado, debido, según se dice, a la acefalía del consejo escolar.

Por esa circunstancia y otras de orden administrativo, se considera de urgente necesidad el nombramiento de un comisionado escolar, hasta que se realicen las elecciones de noviembre próximo.

Ampliación de un edificio escolar en Balcarce

Balcarce, abril 17 — Han terminado las obras de ampliación y embellecimiento que se ejecutaban en el edificio de la escuela número 1, aplaudiéndose con este motivo la acción de la comisión vecinal que preside el doctor Astelarra.

VIALIDAD

(De nuestros corresponsales, por telégrafo)

En José M. Micheo — Extravío de encomiendas

José M. Micheo (General Alvear), abril 17—Los particulares y comerciantes se quejan por la frecuencia con que desde un tiempo a esta parte están faltando las encomiendas que se envían por el ferrocarril del Sud.

Es necesario que la gerencia de la empresa se preocupe de hacer cesar estos abusos.

CRONICA SOCIAL

(De nuestra sucursal, en La Plata)

HOMENAJE POSTUMO—Un numeroso grupo de los que fueron compañeros de la señorita Elba Elida Ermione, colocó ayer a las 16, en la tumba que guarda sus restos en el cementerio local, una placa de bronce con sentida inscripción.

En ese acto hizo uso de la palabra el señor J. Chacón, hijo.

TARDES DEL BOSQUE — Numerosas familias de nuestra sociedad concurrieron ayer por la tarde al paseo del Bosque, donde la banda de policía ejecutó un selecto programa musical.

TEATROS—En el teatro Ideal se realizó anoche una lucida función, en la que actuaron los ciclistas excéntricos Nelly and Brune, que fueron muy aplaudidos por la concurrencia.

COMPROMISO MATRIMONIAL — Se formalizó ayer el compromiso matrimonial de la señorita Dora Esther Musi con el señor José Cascini. Los novios han sido, con tal motivo, muy felicitados por parte de sus amistades.

ENFERMOS—Sigue siendo delicado el estado de salud del señor Angel M. Baglietto.

—Continúa mejorando el ingeniero Ernesto C. Boatti.

(De nuestros corresponsales, por telégrafo)

REUNIONES — Mercedes, abril 17 — Anoche se realizó una interesante tertulia en los salones del Club Social, a la que concurrieron muchas familias.

—En la quinta Los Pinos, tuvo lugar anoy un te-danza organizado por la comisión directiva de la Asociación Bancaria.

Esta fiesta, que estuvo muy concurrida, se prolongó en medio de la mayor animación hasta las últimas horas de la tarde.

ENLACES — Chivilcoy, abril 17 — Ayer contrajo enlace la señorita María Elena Elgoyen con el señor Luis E. Dabat.

Mercedes, abril 17 — Ayer fué bendecido en esa capital el enlace de la señorita Emma Rivera con el teniente Víctor Pollero.

VARIAS NOTICIAS — Chivilcoy, abril 17—Para Córdoba, en viaje de descanso, el cura párroco señor Pedro Ondárcehu.

—Numerosas familias se ausentaron ayer a Mercedes con el propósito de asistir a las fiestas de la consagración del nuevo templo parroquial de aquella ciudad.

La Magdalena, abril 17—Para Ascensión la señorita Enriqueta Llanos y la niña Carolina Llanos.

—Para Atalaya la señorita Cora Castelli.

Escobar (Pilar), abril 17—Se halla enferma de gravedad la señora María O. de Odeón.

—Mejorada la señora Felisa V. de Caballero.

NECROLOGIA—Escobar (Pilar), abril 17—El 22 del corriente mes será oficiado en el templo parroquial un funeral en memoria del señor Pedro Cabrera.

CRONICA POLICIAL

(De nuestra sucursal, en la Plata)

Accidente del trabajo en González Chaves

Anteayer a las 13, Pedro Larrosa, que trabajaba sobre una escalera blanqueando una casa en González Chaves, debido a haberse roto la escalera, cayó al pavimento sufriendo la fractura de la muñeca izquierda y heridas en la frente.

Homicidio y tentativa de suicidio

Anteayer a las 13.20, en el domicilio de Carmelo Correa, en Coronel Brandsen, Enrique Basso dió muerte a Sara Correa, de una puñalada en el costado izquierdo, y de un tiro de revólver, cuyo proyectil hirió a la víctima en la parte posterior del cuello.

Acto seguido, Basso volvió el arma contra sí, disparándose un tiro en la sien derecha.

El hecho ocurrió por resentimientos anteriores.

En estado de suma gravedad, Basso fué recogido por la policía, la cual instruyó el sumario de práctica.

Accidentes ferroviarios—Dos heridos

En la playa de la estación Tandil, ayer, a las 17, en circunstancias en que la locomotora número 4110, dirigida por el maquinista Rafael Arricorri y fogonero José Alonso, efectuaba maniobras, el guardagujas Vicente Russo, italiano, de 35 años, casado, pretendió ir sobre la plataforma de un vagón, y en un descuido, el pie izquierdo le fué tomado por las ruedas de éste, produciéndole la fractura de dos dedos y otras heridas con desgarro, de carácter grave.

Russo fué internado en el hospital de Tandil para su asistencia.

—En el paso a nivel de la calle Boedo, sobre las vías del ferrocarril del Sur, en Lomas de Zamora, ayer a las 17, al pretender Carlos Peroni, de 12 años, domiciliado en la calle Alsina 42, de esa ciudad, cruzar las vías, fué arrollado por la locomora 3346, procedente de Plaza Constitución y que dirigía el maquinista R. Rabina, siendo arrojado contra un poste, lo que le ocasionó heridas graves. Fué internado para su curación en el hospital Luisa G. de Gandulfo.

TRIBUNALES

(De nuestra sucursal, en la Plata)

Nombramientos

La Suprema Corte, en su último acuerdo hizo los siguientes nombramientos por ascenso: oficial segundo a don Felipe L. Zorraindo; en lugar de éste, tenedor de libros a don Raúl Mendoza Zelesy; en vez de éste, auxiliar, a don Roberto Y. Ramírez; secretario del juzgado civil y comercial del departamento del Sur, al doctor Emilio Saens y escribiente del juzgado del crimen en Bahía Blanca a cargo del doctor Vázquez al actual escribiente de la asesoría don Víctor Locatelli.

—El mismo tribunal ha desestimado la demanda deducida por don Enrique Díez Ocampo contra el Poder Ejecutivo, sobre denegación de jubilación.

Dependencia de un perito

Considerando que el perito don Roberto Berghmans se encuentra por razones de su cargo, bajo la dependencia inmediata de la Suprema Corte, y no ha pedido por ningún concepto, ser sacado por la fuerza del lugar en que ejerce sus funciones públicas, por disposición de este tribunal, pudiendo tenérsele por perito particular de la defensa en el proceso de referencia (artículo 157 del código de Procedimientos Penal y 24 y 28 de la Constitución de la Provincia), se llama la atención de la Cámara de Apelaciones del departamento del Norte, sobre las disposiciones de la acordada de 12 de mayo de 1915.

Procuración de la Corte

El procurador general se ha expedido en el recurso de inaplicabilidad de ley interpuesto por el defensor del procesado José Luis Carslochi, contra la sentencia de la Cámara tercera de la capital, que confirmando la de primera instancia, lo condenó a sufrir la pena de 14 años de presidio y accesorias legales, como autor del delito de homicidio en los términos del artículo 17, capital, inciso 1.o de la ley de reformas del código penal.

En concepto del procurador general, las circunstancias de que hace mérito la Cámara invocándolas como otras tantas presunciones, no revisten los caracteres de tales, como lo sostiene la defensa, ni pueden por ende, desvirtuar la confesión del encausado.

Hace el procurador general extensas consideraciones pidiendo en definitiva para el encausado como autor del delito de homicidio provocado, mediante injurias ilícitas y graves, con la atenuante admitida por la Cámara, a sufrir la pena de 6 años de penitenciaría y accesorias legales.

Cámara primera de Apelaciones

En su último acuerdo este tribunal dictó resolución en los siguientes juicios: Bigoh; Merlo P.; Butelor; Silvestre con el gobierno de la provincia; Cremaschi con Neiman; Nazareno y otro con Arena; González y otros; Borda con Borda; Villa, Tamalmi con Quenart; González Alvarez; García con Cozza; Del Campo con Pintorio; Páez; Banco del Hogar Argentino tercería en el juicio Mihanovich contra Mauro; Rossi con Natt; Baillcan con Reynal O'Connor; Zubiaurre con Suárez; Banco El Hogar Argentino con Bertoras y otros; Faixa, Stunz con Atenzio; Guiffs con Ferrero; Villafañe con Hortman; Aparicio con Real y Tairo; Fernández con Rojas; Laponte con Figari; Guzmán con Guzmán; Narischenzo con frigorífico Armour; López Camelo con Pacheco; Nogueras.

(De nuestros corresponsales, por telégrafo)

Queja contra el juez de paz de Bánfield

Lomas de Zamora, abril 17 — Un propietario, que se considera perjudicado por los procederes del juez de paz de Bánfield, ha acudido en queja ante la Suprema Corte, pidiendo que, en uso de las facultades de superintendencia que ese tribunal ejerce, ordene la investigación del caso y aplique las medidas disciplinarias que corresponda, pasando los antecedentes a la justicia del crimen si resultara mérito para ello.

CULTO CATOLICO

SAN JOSE, PATRONO DE LA IGLESIA CATOLICA

Celebración de su cincuentenario

ACTOS REALIZADOS AYER

Procesión arquidiocesana—Congregación de la Buena Muerte—Biblioteca León XIII—Cuarenta horas.

En la parroquia de Flores, en especial, y en las iglesias de la Merced, la Piedad, San Francisco, San Juan Evangelista, Santa Catalina de Sena y San Carlos, se conmemoró ayer el cincuentenario de la proclamación del patriarca San José, como patrono de la iglesia católica universal. Cabe consignar que todas las ceremonias efectuadas reunieron un número muy considerable de concurrentes.

EN SAN JOSE DE FLORES

La basílica de la parroquia de San José de Flores, adornada y profusamente iluminada, ofrecía en las primeras horas de la mañana de ayer un aspecto muy hermoso.

En el altar mayor, la imagen de San José lucía la regia corona de oro, plata y piedras preciosas, adquirida recientemente, según hemos dicho, por los devotos del santo en acción de gracias, y cuyo valor es de sesenta mil pesos, suma que fué recolectada en la localidad en un mes, aproximadamente.

Iniciáronse los cultos a las 7. El gobernador de la arquidiócesis, monseñor Luis Duprat, ofició una misa de comunión general para los componentes de las instituciones piadosas establecidas en la parroquia; y a las 10, el obispo monseñor Francisco Alberti celebró de gran pontifical y bendijo el nuevo estandarte de la congregación de la Inmaculada de la escuela-taller parroquial. Ceremonias fueron éstas de las cuales participó una numerosa y constantemente renovada concurrencia.

LA PROCESION

Poco antes de las 15, en la plaza de Flores, en las inmediaciones de la misma y en el atrio de la basílica, se reunió una concurrencia enorme que llegó a ofrecer serias dificultades, instantes después, al tránsito de las calles adyacentes. A las 15.30, las campanas de la basílica fueron echadas al vuelo y la procesión dejaba el templo. El público estacionado en las aceras de la calle Rivadavia, descubrióse al paso de la procesión. Iniciaban la marcha los batidores del escuadrón de seguridad y seguía luego la romería en este orden: cruz parroquial, banda de música de la escuela-taller, congregaciones de San Luis Gonzaga, escuela-taller parroquial, Internado de la Sagrada Familia, Asilo de los Desamparados, Asilo Naval, Colegio de la Anunciación, Exploradores de Regina Coeli, colegio de San Pedro Nolasco, congregaciones del Niño Dios en el templo, Hijas de María, Apostolado de la Oración, cofradía de la Buena Esperanza, Conferencias Vicentinas, Hermandad del Carmelo y Animas, congregación de San José, Insignias Basilicales, banda de policía, imagen de San José, a las que hacían guardia de honor el clero y un piquete de bomberos en traje de gala, círculo de obreros y centros católicos de estudiantes y de empleados de la parroquia.

Recorrió la procesión las calles que

NUESTRO FOLLETIN

El mundo perdido, página 16.

AVISOS NOTABLES

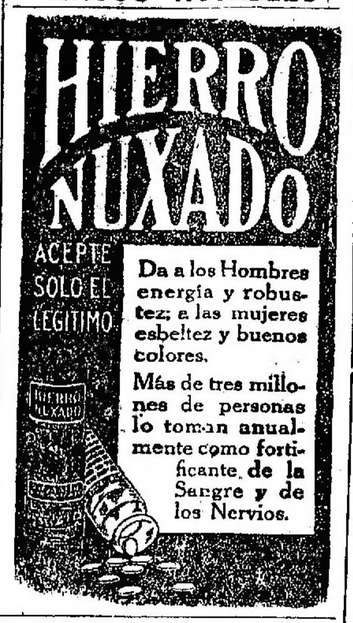

Dr. Polifi Jefe consultorio Hosp. Clínicas Dr. Gaibisso
Vías digestivas, corazón y pulmones
RAYOS X Pueyrredón 865, (Domingos de 14 a 1... (de 9 a 11. v29

N. PERCICH
DENTISTA
362 - Bernardo de Irigoyen - 362

KALISAY
EL MEJOR VINO QUINADO
Lagorio, Esparrach y Cía.
v30

ESTOMAGO
Dr. RAFFO INTESTINOS, RAYOS X. - SANGRE.
De 16 a 18. - VIAMONTE 1617. v30

A menudo se destruye la cabellera lavándola con jabón

Si quiere usted conservar su cabellera, tenga cuidado con el uso de los jabones. La mayoría de los jabones y shampús preparados contienen demasiado álcali. Este deseca el cuero cabelludo, haciendo el cabello frágil y quebradizo.

Lo más prudente es adoptar como medio de limpieza el aceite de coco mulsified, que es puro y absolutamente inofensivo, y que supera en eficacia a los jabones más costosos o cualquier otra cosa que Vd. pueda usar.

Una o dos cucharaditas limpian perfectamente el cabello y el cuero cabelludo. Mójese sencillamente el cabello con agua tibia y frótelo con éste. Produce una espuma rica y abundante, la cual se enjuaga fácilmente quitando hasta la última partícula de polvo y caspa. El cabello se seca rápida y uniformemente haciendo flexible el cuero cabelludo y el pelo fino, sedoso, lustroso y ondulado.

El aceite de coco mulsified puede obtenerse fácilmente en cualquier botica, droguería, perfumería o peluquería. Es muy económico, pues bastan unas cuantas onzas para que toda una familia tenga con qué limpiarse la cabellera durante meses. Exíjase que lleve el nombre mulsified.

Tartamudos
Mala pronunciación, desarrollo vos, nuevo sistema sin operar ni drogas. D. GUIU, calle Sarandí 27. - De 17 a 19.

Dr. JOSE INGENIEROS Enfermedades nerviosas. — Consultas todos los días de 15 a 16. Calle VIAMONTE 776. v30

Doctor PEDRO BELOU
Profesor de la Facultad. Cirugía general. Garganta, nariz y oídos. - Cons. de 16 a 19. Suipacha 443. - U. T. 1782, Rivadavia. v22

Dr. ARGAÑARAZ
Profesor suplente de la Facultad
Enfermedades de los OJOS Y ANTEOJOS
Calle PARAGUAY 649 - De 14 a 18 v30

Dr. LEYRO DIAZ
Profesor sup. de clínica quirúrgica de la Facultad. Cirugía general y señoras. LA-VALLE 1074, de 14 a 16.

Pulsera "Ideal"
Mascota "Porte Bonheur"

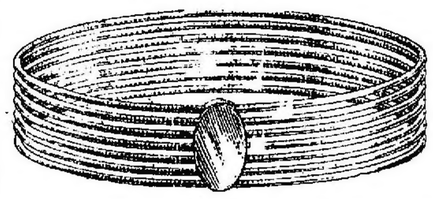

a $ 15.-

Ofrecemos esta elegante pulsera de plata sellada imitando platino, de 7 aros, forma de moda y como debe usarse.

Grabaremos gratis el escudo que une los aros, siendo más indicado que lleve el nombre de la persona a quien se le obsequie.

Su precio es completamente conveniente, y para facilitar la venta, se ofrece al precio indicado, incluso porte, que es de $ 15.

TENEMOS SURTIDO EN TODOS LOS TAMAÑOS

Pídase a:

FONT y OGNIO Carlos Pellegrini 352 Buenos Aires

JOYERIA Y RELOJERIA

Dr. BARRIO
Médico. Jefe de sala Hospital Muñiz. Pulmón (tuberculosis). Corazón. Estómago. Rayos X. - Talcahuano 1206, de 14 a 17. v27

JUGO DE UVA (Sin alcohol) TIRASSO
DEPURATIVO Y REFRESCANTE

ESTOMAGO
Estómago, Intestinos, Hígado, Sangre.— Dr. COLECCHIA, especialista del Hosp. Argerich. De 14 a 17. Victoria 1180. Rayos X

Dr. D. ZANALDA
Enfermedades internas, Reumáticas, de Señoras, de la Sangre. Tumores. Ayacucho 328 de 14 a 17. Rivadavia 7281, partic. de 8 a 10

MIGUEL ELKIN, Dentista
Ex jefe de sala. Especialista. Dientes fijos, operaciones sin dolor. Honorarios módicos. Consultas de 13 a 20. Esmeralda 483. v22

SECRETAS VIAS URINARIAS PIEL
Curación rápida y sin dolor. — Abonos económicos.
914 - DIATERMIA
Dr. PERRON, director de la clínica Modelo Av. de Mayo 1157. - De 7 a 19.

The First National Bank of Boston
FUNDADO EN 1784

Hace 137 años que se dedica a servir bien a su clientela.

Capital, Fondo de Reserva y Accionistas
$ 53.000.000. - Oro Americano

Sucursal en Buenos Aires.
Bmé. MITRE Esq. SAN MARTIN

En Harrods

Exposición de Sedas fantasía y Géneros de lana alta calidad.

Algo más que una mera exhibición de novedades, es la presentación que Harrods realiza en sus Departamentos de

SEDERIAS y TEJIDOS;

es un TORNEO DE LA MODA, donde la suntuosidad de estilos, dibujos, tramas, fantasías, colores, etc., se han reunido para señalar estos días con el carácter de un acontecimiento social, digno de nuestra distinguida clientela.

PRECIOS DE PRESENTACION.

SEDAS
Velours paradis, Charmeuse Jocande, Satin double face, Satin Windsor, Crêpe satin broché, Velours Cléo, Velours ciselé, Satin chagrin, Satin broché velours, Crêpe satin broché métal, Velours côtelé, Velours anglais, Gabardina soie shape, Crêpe korrigan, Crêpe Suzette broché métal, Satin grenadine riche, Crêpe de Chine, Satin imprimé, Velours façonne fond métal, Crêpe marocain, Satin mat feutre, Charmeuse Monte Carlo, Satin princesse, Crêpe satin soleil, Peluche chapellerie, Satin Opera, Crêpe Crainquebille, Satin Harrods, Crêpe Georgette, Mousseline chiffon.

Extenso surtido en terciopelos, negro o de color, alta novedad para Trajes, Capas y Salidas.

TEJIDOS
Tresse-laine, Sainte-Claire, Brisemousse, Bure carreau, Popelabure, Tresseclau écossaise, Poplin bayadère, Lainage rayé, Serge foulard rayure, Roubière quadrillé damier, Veloursine fantaisie, Diolluchon soie shape, Ourseline afelpada, Peluche, Braitzchwantz, Tricotine Harrodian, Gabardina spécial, Cover-coat, Casimir fantaisie, Duvetine soie shape, Velours gamuza, Peau de marmotte, Moufflonne Calaf, Buravella, Nattine mélangé, Zenaná, Pyrénées, Molleton imprimé, Viyella, Flanellette fantaisie.

Notable exhibición de géneros en colores azul marino o negro, en Gabardina, Tricotine, Sarga, Velours, Buravella, Duvetine, etc.

ARTÍSTICAS CREACIONES de la MODA.

20239 A—PRECIOSO MODELITO de SOMBRERO, en raso negro, con original adorno de alas. $ ..... 55.—

24654—MODERNO MODELO DE VESTIDO, en sarga de buena calidad, adornado con trencillas; de gran moda. Cuello para usar abierto o cerrado $ 95.—

GRACIOSO BOLERITO, en velours de lana bleu, con adorno de trencilla negra ..... $ 40.—

24654

Primer piso

GRAN EXPOSICIÓN DE ARTÍCULOS PARA LA TEMPORADA

Visítense las vidrieras Harrods, sobre las calles Florida, Paraguay, San Martín y Córdoba.

Harrods
FLORIDA - PARAGUAY - SAN MARTÍN - CÓRDOBA

Tejidos
LANAS y SEDAS

Las novedades recibidas por la "TIENDA SAN JUAN" en tejidos de LANA, SEDA, TERCIOPELO o MEZCLA, Otoñales, ofrecen las más refinadas e ingeniosas combinaciones de trama y diseños, como también los más acertados gustos y tonalidades creados por la moda.

Tejidos de Lana

LANA estilo casimir a rayas, ancho 115 c|m.; especial para traje sastre, en variedad de dibujos, el metro, a . . . . $ 4.20

PAÑO "Melton", 140 centímetros de ancho, extenso surtido de colores, incluso azul y negro, "precio de reclame", el metro, a . . . . $ 3.90

PAÑO "San Juan", de 130 centímetros de ancho, inmenso surtido de colores de gran moda, incluso azul y negro, el metro, a . . . . $ 9.50

VELOURS "Ninón" doble ancho, colosal surtido de colores, especial para vestidos y tapados, el mt., a $ 5.80

SARGAS y Tricotinas pura lana, 130 centímetros de ancho, variedad de colores, el metro, a . . . $ 5.90

GABARDINAS pura lana, doble ancho, colores de gran moda, clase muy buena, el metro, a . . . . $ 7.50

PAÑO "Melton" doble ancho, variedad de colores de moda, el metro, a . . . . $ 2.90

TRICOTINA y Gabardina, 130 centímetros de ancho, variedad de colores, el metro, a . . . . $ 4.80

ESPONJA de lana, 120 centímetros de ancho, dibujos a rayas estilo bayadera, muy modernos, especial para vestidos y abrigos, el mt., a $ 6.80

RATINA "Velours" 140 centímetros de ancho, pura lana, colores de gran actualidad, "precio de reclame" el metro, a . . . . $ 8.40

BURELA 130 centímetros, colores liso de gran moda, incluso azul y negro, "precio excepcional", el metro a . . . . $ 9.50

VELOURS Gamuza, 140 centímetros de ancho, pura lana, enorme surtido de colores, incluso azul y negro, rico artículo para tapados, el metro a . . . . $ 12.80

VELOURS "Plumella" pura lana, 140 centímetros de ancho, colores muy nuevos tejido muy suple, clase inmejorable, el metro a . . . . $ 14.50

SEMI-LANA 130 centímetros de ancho, colores lisos, incluso azul marino, "precio de reclame", el metro, a . . . . $ 2.60

LIERTY "Brillant" de gran resultado, bonitos colores y blanco, ancho 100 c|m., el metro, a . . . . $ 4.50

Tejidos de Seda

SEDAS fantasía, dibujos caprichosos y variados en diversidad de tejidos, anchos 90 y 95 centímetros, el metro a $ 11.80, 10.50 y . . . $ 7.50

SATIN "Eblovissant" y "Samothace", clase extra, tonalidades diversas, blanco y negro, especial para vestidos de calle y fiestas, ancho 100 centímetros, el metro, a . . . $ 9.80

METHEOR satin "Frivolini" regia calidad de seda, colores modernísimos blanco y negro, especial para tapados y capas, ancho 100 centímetros, el metro, a . . . $ 12.80

FELPA Loutre "Crenadier" de espléndido negro, en 125 c|m. de ancho, el metro, a $ 22.50 y . . . $ 17.50

TERCIOPELO Brochée de riquísima seda, especialísimo tejido para tapados y vestidos, ancho 100 centímetros, el metro, a . . . . $ 21.00

Artículos de Punto

Esta bien organizada y conveniente venta de la "TIENDA SAN JUAN", continúa mereciendo elogiosos conceptos de sus visitantes, en mérito a los apreciables beneficios que reporta.

GRANDES ALMACENES
Tienda San Juan
CIBRIÁN Hnos — Alsina y Piedras — Soc. ANÓNIMA

ASI COMO EL MARINO

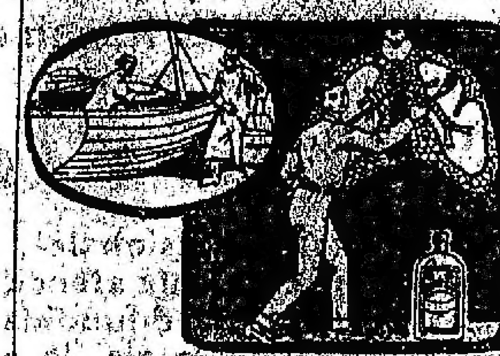

Así como el marino embrea su embarcación, para que resista al asalto de las olas, de igual manera el hombre que se preocupa de su salud embrea sus pulmones con ALQUITRAN GUYOT para mejor resistir a las bronquitis, toses, resfriados, catarros, etc.

El uso del Alquitrán Guyot, a todas las comidas y a la dosis de una cucharada cafetera por cada vaso de agua, basta, en efecto, para hacer desaparecer en poco tiempo aún la tos más rebelde, y para curar el catarro más tenaz y la bronquitis más inveterada. Es más; a veces se consigue dominar y curar la tisis ya declarada, pues el Alquitrán detiene la descomposición de los tubérculos del pulmón al matar a los malos microbios, causa de dicha descomposición.

¡Desconfiad del consejo, realmente interesado, si, en lugar del verdadero Alquitrán Guyot, os propusiesen tal o cual producto! Para lograr la curación de bronquitis, catarros, resfriados antiguos descuidados, y, necesariamente, el asma y la tisis, es absolutamente preciso especificar bien en las farmacias que lo que deseáis es el verdadero Alquitrán Guyot. Aunque lo mejor para evitar todo error es fijarse en la etiqueta que, si es del verdadero Alquitrán Guyot, lleva el nombre de Guyot impreso en grandes letras y su firma en tres colores: violeta, verde y rojo, al biés, así como las señas: Maison L. FRERE, 19, rue Jacob, París.

Advertencia. Como hay personas para quienes el sabor del agua de brea no es agradable, podrán reemplazarla con las Cápsulas Guyot de Alquitrán de Noruega (de pino marítimo puro) y tomar dos o tres cápsulas a cada comida; las cuales producen idénticos efectos saludables y una curación igualmente cierta. Las verdaderas Cápsulas Guyot son blancas y la firma de Guyot va impresa en negro sobre cada cápsula.

Hoy es DIA DE NOÉ.

ARTICULOS RURALES
NOÉ
Bmé. MITRE 575 Bs. As.

Déle su preferencia a NOÉ.

Corazón, Estómago y Pulmones
Dr. Dávison.-Ex médico interno Hosp. Real de Edimburgo. Rayos X. Horas de consulta de 13 a 16 (1 a 4). - B. Mitre 1417. v19

F. V. SOTO, Cirujano dentista. Operaciones sin dolor. Dientes fijos sin paladar. Precios económicos. — Calle Cerrito 416.

DEBILIDAD NERVIOSA
Parálisis, mareos, falta de vitalidad, neuralgias. Electricidad médica. Rayos X. Dr. P. F. Torrents, Rivadavia 1993. De 14 a 17

ALMORRANAS
Cura radical sin operación y sin dolor. Dr. CASARINO - Suipacha 328. - De 15 a 20

Dr. CHABROUX Diplomado del Hosp. de París (St. Louis, Urologie, etc.) Jefe del servicio de Piel Secretas y Urinarias del Hospital Alvear. Bmé. MITRE 783, de 14 a 18.30.

Doctor FLORO LAVALLE
Enfermedades internas, Especialmente estómago e intestinos. — Calle Tucumán 1565. U. T. 2504, Libertad. - En el consultorio gratuito de LA PRENSA: miércoles de 9 a 10.

Dr. TORTI
Secretas, Urinarias y Piel. Curación científica de la debilidad general. - Avariosis, Riñones, Vejiga y próstata. - MORENO 925, de 9 a 11 y de 15 a 18.30. v30

SECRETAS URINARIAS AVARIOSIS 914
Dr. LAMA. -- Curación rápida y sin dolor. Paraná 168. Abonos económicos: de 8 a 18. v16

Doctora GIORGI
Médica de la Maternidad del Hospital San Roque. - Enfermedades de señoras y partos. Consultas: de 15 a 17. - Corrientes 1212.

Dr. LOUSTALET
PULMON
REUMATISMO-PARALISIS-CIATICAS
606 — 914
SECRETAS Y DE LA PIEL
RAYOS X. Bally 286. CALLAO 158

Dr. MATTA Diplomado en la clínica de vías urinarias. Facultad de Medicina de París. - Jefe del servicio Hospital Militar. - Riñón, Próstata, Vejiga, Uretra, Calle Lavalle 1312, de 14 a 16.

Dr. PICCININI 914 Inyecciones intramusculares, indoloras de en la Avariosis, Anemias. METODO PERSONAL. Se mudó a Bolívar 1244, de 11 a 12 y de 14 a 17.

ESTOMAGO -- INTESTINOS
Dr. G. BARROS, especialista en la curación radical de la dispepsia, colitis, estreñimiento, gastro-enteritis, dilatación de estómago. Lavalle 1652, de 8 a 10. v30

BANCO ARGENTINO URUGUAYO
ABONA:
En CAJA de AHORROS
a retirar en cualquier momento, y sin previo aviso, y con capitalización trimestral.
6 %
En Cuenta Corriente
1 %
DE INTERES ANUAL
PLAZO FIJO, CONVENCIONAL
138 - RECONQUISTA - 146
BUENOS AIRES

SECRETAS 606-914 URINARIAS. AVARIOSIS.
Dr. SANTORO.-Cura radicalmente la estrechez y debilidad. Abonos económicos. - Calle Perú 877. - De 13 a 17 y de 20 a 21.

CARLOS RASETTI
SARMIENTO esquina MAIPU
BUENOS AIRES
CASA IMPORTADORA DE ARMAS, MUNICIONES Y CUCHILLERIA
LA CASA MAS ANTIGUA EN EL PAIS
FUNDADA EN 1857

Revólver SMITH WESSON Militar Calibre 38, de 6 tiros, caño de 4 y 5 pulgadas, a . . . . $ 90.- y 91.-

PISTOLA MAUSER Ultimo modelo, de bolsillo, repetición automática de 8 tiros.
Calibre 7.65. . . $ 45

ESCOPETA fuego central, de dos tiros, caños de Damus Ruban, triple cierre Greener, fabricación mecánica, calibre 16, caño izquierdo Choke, correa de cuero, con funda reforzada para guardar la escopeta desarmada; cinturón-cartuchera para 30 cartuchos, red para caza, baqueta de 3 piezas con dos cepillos.
TODO por $ 120

Esta casa está en condiciones de vender todos los artículos a precios sin competencia.
Visiten el nuevo local

DR. RUIZ GUTIERREZ
Médico director del Instituto Policlínico y especialista de las enfermedades secretas de ambos sexos y de la piel, matriz, vejiga, riñones, estómago, reumatismo y afecciones nerviosas. Curación rápida, segura y radical por un sistema especial. Aplicaciones eléctricas con nuevas y completas instalaciones. Rayos X. - Cangallo 1680. - Consultas todos los días de 9 a 12 y de 14 a 19.

Dr. O'FARRELL Profesor de la Facultad. Atiende especialmente enfermedades de señoras, de 14 a 16. — Viamonte 550. v30

TUBERCULOSIS
Nuevo tratamiento del Profesor MARAGLIANO
SALTA 134.—Consultas de 13 a 16.

FLETES - ASUNCIÓN
SERVICIO RAPIDO-DIRECTO
HASTA ASUNCION
en 4-5 días por los vapores
"AQUIDABAN" e "ITORORO"
Primer viaje: ABRIL 6
American Express Company
Bmé. MITRE 562

Dr. Polito
Especialista: Piel, Secretas, Sífilis, Urinarias. De los Hospitales Ramos Mejía y Rawson. Se mudó a la calle Bmé. Mitre 1548. De las 14 a las 19. v13myo.

HERNIAS
SE reducen sin operación, sin dolor ni molestias, mediante nuestros bragueros modernos para todas las edades, desde $ 15.
FAJAS para obesidad, línea blanca, hernia umbilical y descensos abdominales.
SE aplican placas pneumáticas (legítimas) para dilatación de estómago, ptosis renal, etc., según receta médica.
Medias y vendas elásticas para várices y reumatismo.
PIDAN PRECIOS
CASA PORTA
Calle PIEDRAS 341 - Buenos Aires

Dr. BACA
Jefe del servicio de piel y sífilis del Hospital J. A. Fernández. - Ultramicroscopía. Consultas: de 14 a 18, excepto jueves. Calle Río Bamba 1157.

Profesor Dr. Agote
De la Facultad.—Médico jefe del Instituto Modelo de Clínica. — Titular de Clínica Médica.—Hospital Rawson
Enfermedades internas y de los niños
LAVALLE 1515.—De 14 a 16
(Menos los viernes)

Tartamudez
y toda dificultad de la palabra, se cura sin operación.—Instituto de Tartamudos, calle Junín 222.—De 10 a 12 y de 14 a 16. v18

Dr. F. E. CIARLO
Cirujano del hospital Piñero. Cirugía y enfermedades de señoras. CANGALLO 1409. De 15 a 17, U. T. 2053, Libertad. v15jn

Calzado Marca FARO
BOTIN BOX-CALF, cosido, todo suela indestructible, a
$ 8.90 EL PAR
N.os 38 al 46
GRAN STOCK

GRAN LIQUIDACION
BOTIN gum metal, color africano, el par a . $ 12.90
BOTIN charol Rigal, emplantillado, el par a . . $ 12.90
BOTIN norteamericano extra, doble suela, color, el par a . . . . $ 18.90
ZAPATO para señora, potrillo charolado, taco cubano, del 34 al 41, el par, a . . . $ 6.90
COLEGIALES, indestructibles, cosidos, 25 al 31 $ 6.90
Cosidos del 32 al 37, a pesos 7.90

Los pedidos del interior, remitir pesos 0.40 para flete.
J. ALTIERI.

CANGALLO 461
AVENIDA DE MAYO 615

circundan la plaza, y una vez de regreso en el templo, se entonó el himno triunfal en honor de San José. Terminada la ejecución de esa partitura religiosa, ocupó la cátedra sagrada el presbítero Guillermo Etchevert, cura rector de la Concepción, y los solemnes cultos concluyeron con la bendición con el Santísimo Sacramento.

EN OTRAS PARROQUIAS

En la Merced se realizaron los cultos anunciados en honor de San José. En la Piedad, en San Francisco, en San Juan Evangelista y en Santa Catalina de Sena, también se cumplió la liturgia establecida y la asistencia de fieles fué numerosa. Además la iglesia de San Carlos, conmemoró el patrocinio del santo, y los actos preparados se efectuaron con todo brillo, especialmente la procesión, en la cual intervinieron las congregaciones de la parroquia y gran número de devotos.

OTRAS CEREMONIAS

Proseguirán hoy y mañana en la basílica de Flores, los cultos en honor de San José, de acuerdo con la distribución siguiente:

Hoy, día dedicado al Santísimo Sacramento. Habrá misas desde las 6.30 hasta las 11. A las 10, misa solemne con sermón. Al final de la misa se dará a besar la reliquia de San José. A las 18, rosario, novena, letanías cantadas y bendición con el Santísimo Sacramento.

Martes: dedicado a Santa Teresa de Jesús. Habrá misas desde las 6.30 hasta las 11. A las 8, el señor cura de la basílica celebrará una misa por todos los bienhechores de la parroquia. A las 10, misa solemne. Hará el panegírico de la santa el presbítero doctor Rafael Cabo Montilla. Terminada la misa se dará a besar la reliquia de San José. A las 16, rosario, novena, letanías cantadas y bendición con el Santísimo Sacramento.

—Hoy, a las 17, se reunirá la comisión organizadora de la peregrinación arquidiocesana a Luján que debe tratar diversos asuntos de importancia.

—En la iglesia del Salvador se celebra-ron ayer los cultos de la congregación de la Buena Muerte. Por la mañana se ofició la misa de comunión para los socios, y en la tarde se realizó el ejercicio dominical con sermón a cargo del presbítero José M. Brianso.

—Organizada por la obra de Amor y Reparación se realizó ayer la excursión eucarística al sagrario de Santa Felicitas.

—En beneficio de la obra de cultura popular que realiza el centro y biblioteca León XIII de la Unión Democrática Cristiana se ha resuelto rifar un automóvil, cuyo sorteo se verificará el 30 de mayo próximo.

El producto que se obtenga de esta rifa será destinado al sostenimiento de la biblioteca, círculo de estudios, cursos gratuitos de instrucción, conferencias científicas, y demás actividades que se desarrollan en el local de la institución, situado en la calle Caseros 847.

—En la basílica de San Francisco se celebrará mañana el sexto martes de los trece de San Antonio. Con este motivo, a las 8.30, habrá misa de comunión en el altar del santo, plática por el presbítero Luis A. Costoya, devoción de los trece martes y bendición con el Santísimo Sacramento.

—Cuarenta horas: en la basílica de San José de Flores.

CENTROS SOCIALES

CENTRO ESLAVA — En la asociación La Argentina se realizó anoche la fiesta organizada por las autoridades del Centro Eslava en honor de los señores Antonio Alvarez y Angel García, ex miembros de la junta directiva del centro. Una numerosa concurrencia participó de esta reunión, y en un intermedio los señores Alvarez y García fueron obsequiados con dos artísticas medallas de plata, como recuerdo de su eficiente acción durante su permanencia al frente de la sociedad.

La fiesta terminó con un baile que se prolongó hasta las primeras horas del día.

INFORMACIONES UTILES

CALENDARIO

Calendario gregoriano — Abril 18 de 1921 — San Eleuterio, obispo y mártir; Perfecto, mártir; Amadeo, confesor, y santa Clara, virgen.
Id ortodoxo — Abril 7.
Id israelita — Nissan 8 de 5681.
Id mahometano—Chaban 6 de 1339.

VARIAS

Para ser excluído del servicio militar activo por disminución de la agudeza visual es necesario que ésta sea de un sexto para un ojo y de un tercio en el otro. La corrección con lentes para alcanzar los límites indicados sólo se hace en caso de miopía. La aptitud para el servicio exige, para el ojo derecho una agudeza visual superior o por lo menos igual a dos quintos y de un medio en el izquierdo, con o sin corrección.

BOLETIN DEL DIA

El dirigible "El Plata"

El dirigible "El Plata" efectuó ayer tres salidas, en una de las cuales actuó como piloto el teniente de fragata Ceferino Pouchan. En las tres excursiones tomaron asiento en la barquilla del dirigible varios pasajeros, entre ellos algunas señoras y señoritas.

Consultorio jurídico gratuito

En la semana actual el consultorio jurídico gratuito del Colegio de Abogados, que funciona en el 7o. piso del Palacio de Justicia, será atendido por los siguientes profesionales: Lunes, Juan Elías Raffo; martes, José Esperanza Rodríguez; miércoles, Alberto J. Rodríguez; jueves, Carlos Rodríguez Benza, y viernes, Luis Rufo.

BOLSA, BANCA Y COMERCIO

RESUMEN DE LA SEMANA

Las condiciones generales de nuestra plaza se ajustaron, durante la última semana, a la modalidad presentada en la anterior; es decir, que la desorientación sobre los problemas que afectan al comercio y a las industrias, con efectos económicos contrarios, mantuvo un ambiente de poca actividad en los negocios y mucha expectativa en la marcha de los acontecimientos políticos y financieros del exterior.

No sostuvo la exportación de cereales el nivel que alcanzó en la penúltima semana, y con excepción del lino, que cerró sin cambio de precio, los demás productos agrícolas tuvieron mercado flojo, aunque algo más activo en el movimiento; las cotizaciones del trigo declinaron 0.30 por quintal y 0.10 las de maíz y avena. Las entradas de cereales en esta plaza descendieron, mientras que hubo aumento en las ventas; en cuanto al registro de contratos, por operaciones a término, disminuyó en 6.490 toneladas. Para la baja producida en el trigo, influyó en primer lugar el descenso proseguido en forma pronunciada por los precios del mercado norteamericano; y después el informe oficial de éste, sobre el considerable saldo exportable que aún ofrecen las existencias.

De lanas consiguieron despacharse 4.132 fardos más que en la precedente semana, y por lo que se refiere a su mercado, después de mantener en los primeros días la misma situación desfavorable que prevaleció en las anteriores semanas, comenzó a verse concurrido por regular número de interesados, que facilitaron la realización de diversas ventas, a precios sostenidos; los principales negocios se efectuaron con lanas cruzas gruesas y segundas esquilas. Las existencias en el Mercado Central de Frutos aumentaron en 340.000 kilos, estimándose que con las en depósitos particulares, asciende a 39.000.000 de kilogramos.

Cabe apuntar lo mismo, respecto a la plaza de los cueros vacunos, la cual, en los últimos días recobró cierta animación, si bien las operaciones registradas lo fueron a precios bajos.

Revistieron gran importancia los embarques de carnes, pero sin efecto en los mercados de haciendas, cuyas características han sido desfavorables, pues con dificultad, y a precios en baja, se hicieron todas las ventas, debido en gran parte, para las vacunas, al aumento de entradas, que estuvo representado por 6.283 cabezas, y en cuanto a las lanares, por el retraimiento de compras que observaron los frigoríficos, aunque disminuyeron las entradas en 19.794 cabezas.

En el renglón de cambios, el movimiento se desenvolvió con escasas cantidades de letras comerciales, bajo tono bastante flojo, especialmente sobre las plazas de Inglaterra e Italia, mientras que acentuó la anterior firmeza sobre Estados Unidos, al punto de cotizarse sobre esta última, a tipos nunca realizados antes. La clausura se hizo con baja de 1 1/8 sobre Inglaterra, de 0.20 sobre Francia y Bélgica, de 1.40 sobre Italia, de 0.9 sobre España, y de 0.25 sobre Alemania; con alza de 2 puntos sobre Estados Unidos.

Por derechos de importación y exportación recaudó la aduana de la capital pesos 4.738.517, o sean 1.061.827 pesos más que en la penúltima semana. De ese aumento, 959.084 pesos los proporcionaron los ingresos por el primero de esos conceptos y 102.743 pesos, el último.

El último estado de la Caja de Conversión no acusó cambios en la semana, pues las existencias en metálico mantuvieron un saldo de $ oro 470.590.950,92, en el cual se incluyen $ oro 4.121.157,62 en bonos por depósitos en las legaciones. También sin variante el total de la circulación monetaria, a papel, níquel y cobre, asciende hoy a $ c|l. 1.362.563.572,63.

Las ruedas bursátiles ofrecieron mucha actividad en los negocios y general tendencia firme para las cotizaciones; a la abundante demanda que hubo de particulares, se unieron por cuenta de una entidad nacional fuertes inversiones en títulos a oro. Las acciones que tuvieron concentrada la atención especulativa, evolucionaron sensiblemente, en alza primero, y después en baja; pero esta última tendencia se conceptuó contenida a último momento, por motivos favorables que son esperados en la base que sirve a ese movimiento. Las operaciones se elevaron a $ 11.220.000 con valores de renta; correspondieron de esa cantidad, $ 5.607.000 a las cédulas y pesos 5.673.000 a los fondos públicos, habiendo así aumentado en $ 1.626.000 el movimiento con títulos de orden oficial. Las acciones se realizaron en número de 5.426 bancarias y 103.236 industriales; pero en conjunto se negociaron 12.286 menos que en la precedente semana.

En resumen, fueron cotizados 58 papeles, de los cuales quedaron 25 con alza por 24.85 puntos, y 25 con baja por 19 puntos.

Damos a continuación la nómina de todos los títulos y acciones realizados durante la semana bajo reseña, con los respectivos precios últimos, en comparación de los iguales registrados en la anterior.

TITULOS Y FONDOS PUBLICOS

	Abril 9	Abril 16
Cédula argentina, 6 o|o. .	90.90	90.80
Idem 1a. serie.	92.20	92.80
Idem 2a. serie.	90.70	91.60
Idem 3a. serie.	88.—	88.70
Idem 4a. serie	87.30	99.20
Idem 5a. serie.	89.80	91.—
Idem 6a. serie.	89.60	91.—
Idem 7a. serie.	88.—	88.70
Idem 8a. serie.	87.90	86.60
Idem serie L, 6 o|o. . . .	90.20	90.—
Idem serie K, 5 o|o. . . .	80.50	81.50
Idem serie A, 5 o|o. . . .	91.—	91.—
4 1|2 Emp. Bcos. gar. oro	81.—	80.—
6 % Emp. Teatro Colón .	80.—	79.80
5 % créd. argentino 1905 .	73.10	74.—
6 % créd. argentino 1911 .	73.30	74.30
6 % créd. arg. 1907, oro .	74.30	74.30
5 % créd. arg. 1909, oro .	81.80	83.20
4 ½ % Emp. Int. O. P., 1911, oro	64.10	66.50
7 % deudam municipal . .	94.—	93.60
5 % bonos pav. sem. . .	71.80	71.80
5 % bonos pav. trim. . .	73.—	71.80
6 % Dda. Bs. As. 2a. serie	72.50	72.40
5 % Dda. Bs. As. 1a. serie	59.—	—
6 % Dda. Bs. As. 2a. serie	59.—	—
6 % Dda. Bs. As. 3a. serie	72.50	72.50
6 % Obras Sto. La Plata.	70.—	71.—
6 % Edif. Esc. Bs. As. .	70.—	71.—
6 % Cam. Afirm. Bs. As. .	59.10	60.—
5 % Oblig. Bco. Prov. . .	60.20	60.50
6 % bonos h. B. de la Pr.	85.—	85.50
3 ½ %Emp. Ext. Bs. As. oro	42.50	43.—
2 ½ % Emp. Int. Bs. As .	28.50	28.50
5 % Emp. Ext. Mend., oro .	40.—	41.—
5 % Emp. Ext. Tuc., oro.	46.—	43.60
2 ½ % Emp. Int. Tuc. .	22.50	22.50
6 % Edif. Esc. E. Ríos .	75.—	—
8 % Dda. Int. Mendoza. .	63.—	63.—

BANCOS Y SOCIEDADES ANONIMAS

	Abril 9	Abril 16
El Hog. Arg. (80 % pgdo.)	33.—	33.—
Bco. Prov. (50 % pgdo.) .	55.—	—
Banco Español.	100.—	100.—
Banco Provincial.	110.—	110.—
Banco de Italia, oro . . .	97.50	98.—
Banco Francés, oro. . . .	38.—	37.30
Banco de Galicia.	76.—	76.—
Bco. Hogar Argentino. . .	41.—	42.—
Bco. de la Repúbl. (Asunción), oro.	47.—	—
La Tandilera.	170.—	170.—
River Plate Dairg, oro . .	110.—	110.—
La Edificadora	100.—	100.—
Cía. Gral. Fósforos. . . .	200.—	—
Cía. Sansinena, oro. . . .	124.50	125.—
Comodoro Rivadabvia . . .	93.50	97.—
Bodegas Tomba, oro. . . .	94.—	—
Mdo. A. Proveedor.	114.—	112.—
Mdo. C. de Frutos, oro. .	92.50	—
Cía. Astra.	63.50	61.50
La Ibero Platense	62.—	60.—
Quebrachales Fusionados. .	29.50	27.—
Argentina de Edificación.	63.—	63.—
Soc. Pto. San Nicolás . . .	37.—	34.40
Cía. Introd. de Bs. As. oro	80.—	83.—
Soc. Fom. U. y Rural . .	5.—	5.—
Emp. Las Catalinas, oro .	4.40	4.10

VALOR DE LAS CASAS Y TERRENOS

VENTAS EN REMATE

BRAVO BARROS y Cía.

Casa Sarandí 1277, con edificio antiguo de una planta y terreno de 7.97 por 25.96 metros: 207.06 m. c., en $ 22.200, o sea pesos 107.21 m. c. Comprador, señor Rulo Guadagni.

Casa Campana 3827, con edificio de una planta y terreno de 8.66 por 45.56 mts.: 394.54 m. c., en $ 8.500 ($ 21.54 m. c.). Compradora, señora Teresa F. de Piñeyro.

Casa Bahía Blanca 1109, con edificio de una planta y terreno de 8.66 por 28.35 mts.: 245.50 m. c., en 6.000 pesos ($ 24.44 m. c.). Comprador, señor Oreste Zatelli.

Terreno en Campana, calle Comercio entre French y Beruti, con superficie de [illegible] m. c., a $ 2.40 el m. c. o sea $ [illegible]. Comprador, señor Ildebrando Barton.

Casa en Lomas, Avenida Meeks [illegible]

[illegible] m. c., en pesos [illegible] Comprador, Humberto Pardo.
Terrenos en Villa Wolfel, calle Ingeniero Pereira, Amoretti, Noltiag: seis lotes de 300 a 317.88 m. c. a precios que varían entre $ 1.60 a $ 2 el m. c. Total, $ 13.775.90. Compradores: D. Milmanda, Angel Bettinotti y José Galello.

PERALTA MARTINEZ Y SERNA

Terreno con edificio, calle Convención N.o 2866, entre las de Esteban Bonorino y Membrillar, compuesta su extensión de 26 mts. de frente por 58 mts. de fondo. Superficie 1.508 m. c. Vendido en la suma de $ 25.200 o sea a $ 16.71 el m. c. Comprador Sr. Ovidio Podestá.

PUBLIO MASSINI y Cía.

Propiedad calle Congreso 2177, entre Cuba y Arcos, en terreno de 360 metros cuadrados. En $ 14.600 m|n. Comprador, Luis Romay.
En Martínez, F. C. C. A. 8 lotes de terreno, a 2 cuadras al E. de la estación, frente a las calles Gutiérrez, Martínez, Moreno y Góyena, con superficies de 490.53 a 495.33 mts. cds., cada lote. Vendidos en $ 33.042.17 m|n. (Promedio $ 8.12 el metro cuadrado). Compradores: Dr. José Beltrame, Jorge Riedel, J. C. Naón y Luis M. Tiscornia.

JUAN A. RUA y Cía.

Casa calle Junín 557 entre Lavalle y Tucumán. Mide 8.66 de frente por 60m62 de fondo. Superficie: 524.98 m|c. Precio, pesos 64.000. Promedio por m|c., $ 121.90. Comprador, Alberto B. Parcker (en comisión).
En Belgrano, casa calle Manuela Pedraza 2665, esq. Amenábar. Mide 15 m. de frente por 42m50 de fondo. Superficie: 637.50 m|c. Precio, $ 30.800. Promedio por m|c., $ 48.35. Comprador, Pedro César Marcín.
Casa en Palermo, calle Aráoz 1778, entre Nicaragua y Costa Rica. Mide 8m66 de frente por 30 de fondo. Superficie: 259.80 m|c. Precio, $ 18.500. Promedio, $ 71.18 el m|c. Compradora, María Rivas de Costa.
Casa en Palermo, calle Aráoz 1690, entre Costa Rica y San Salvador. Mide 7m80 de frente por 13m80 y 14m20 en sus costados y 9m69 de contrafrente. Superficie: 121.80 m|c. Precio, $ 13.000. Promedio por m|c., $ 106.65. Comprador, Carlos Rosina.
Judicial. Terrenos en Floresta, calle Donizzetti entre Caxaravilla y Rafaela, lote 18. Mide 7m79 de frente por 32m02 y 42m95 en sus costados, por 9m79 en su contrafrente. Superficie: 351.42 m|c. Precio, $ 2.494.26. Promedio por m|c., $ 8. Comprador, Julio Bonanno.
Donizzetti entre Caxaravilla y Rafaela. Mide 7m79 de frente por 25m83 de fondo. Superficie: 193.88 m|c. Precio, $ 1.542.96. Promedio, $ 8 por m|c. Comprador, Felipe Marta.
Caxaravilla entre Donizzetti y Homero, lote 8. Mide 7m79 de frente por 20m18 y 30m31 en sus costados y 12m75 de contrafrente. Superficie: 259.21 m|c. Precio, pesos 1.577.35. Promedio, $ 8 por m|c. Comprador, Hamad Hassam Iyayim.
Caxaravilla entre Donizzetti y Homero, lote 9. Mide 7m79 de frente por 20m13 y 10m09 en sus costados y 12m75 en su contrafrente. Superficie: 155.48 m|c. Precio, pesos 944.46. Promedio, $ 8 el m|c. Compradora, Margarita Elrin.
Terreno en Belgrano, Av. Cabildo entre Dehesa y Pico. Mide 10 mts. de frente por 24m09 y 22m48. Superficie 232m67. Precio $ 3.750. Promedio $ 16 m|c. Comprador: Domingo Contigiani.
Terreno sobre las Barrancas de Belgrano, 11 de Septiembre entre Olleros y Avenida Federico Lacroze, lote 24, manzana C. Mide 10 m. de frente por 26m85 y 26.98 mts. en sus costados. Superficie 269 m. c. Precio $ 12.565. Promedio $ 46.60 m|q. Comprador: Humberto Paternoster.
En Belgrano, Propiedad calle Plaza 1463 entre las Avs. Alvarez Thomas y De los Incas. Mide 8m66x34m64. Superficie 300 m. c. Precio $ 7.200. Promedio $ 24 m|c. Comprador: Agustín Dimenna.
En Belgrano. Propiedad calle Plaza 1471 entre las Avs. Alvarez Thomas y De los Incas. Mide 8m66x34m64. Superficie 300 m. c. Precio $ 6.200. Promedio $ 20.10 m|c. Comprador: Ezequiel Perazza.
En Belgrano. Propiedad Melián 1805 esquina Pampa. Mide 14m28 de frente por 22m05 de fondo. Superficie 314.87 m. c. Precio $ 18.900. Promedio $ 60 m|c. Comprador: Fernando Hidalgo.
Propiedad Trelles 653 entre Canalejas y Méndez de Andés. Mide 8m66 de frente por 33m77 de fondo. Superficie 292.42 m. c. Precio $ 9.000. Promedio $ 30 m|c. Comprador: José Molina.
En Flores, propiedad Neuquén 2635 entre Condarco y Bolivia. Mide 8m66 de frente por 30.31 de fondo. Superficie: 262.48 m. c. Precio pesos 8.250. Promedio pesos 31 m. c. Comprador, Pedro Vaquer.
En Caballito. Propiedad Cayena 1916 entre Av. San Martín y San Matías. Mide 7m48 de frente por 18m50 de fondo. Superficie: 138.38 m. c. Precio pesos 11.500. Promedio pesos 83 m. c. Comprador Severino R. Mosquera.
Judicial en Bernal, F. C. S. Av. San Martín 124 entre Santiago Liniers y Rosetti. 6m70 de frente por 44m74 y 45m26 en sus costados y 8m66 en el contrafrente. Superficie, 390.16 m. c. Precio pesos 9.500. Promedio pesos 23.70 m. c. Comprador, Angel Arman.
Judicial en Villa Devoto. Dos terrenos en la calle Tinogasta entre Gualeguaychú y Mercedes con fondo a Pedro Lozano. Lotes J, K y L. Mide cada uno 8m06 por 43.45 de fondo. Superficie de cada uno 376.36 m. c. Precio de cada uno pesos 3.300. Promedio pesos 4.40 m. c. por lote. Compradores, Juan Arechaga y Juan F. Candoli.
Judicial en Villa Devoto. Dos terrenos calle Pedro Lozano, entre Gualeguaychú y Mercedes, con fondo a Tinogasta. Lotes G, H e I. Miden cada uno 8m66 de frente por 43m46 de fondo. Superficie de cada uno 376.63 m. c. Precio $ 3.225 c. u. Promedio $ 4.30 m. c. c|u. Compradores, José de Luca y Donato Macetello.
Judicial en Villa Devoto. Tres terrenos calle Mercedes, entre Pedro Lozano y Tinogasta, con fondo a Gualeguaychú, lotes A, B, C, D, E, y F. Miden 8m66 de frente por 43m30 de fondo. Superficie de cada uno 374.97 m. c. Precio $ 6.075 cada lote. Promedio $ 5.40 m. c. c|u. Compradores, Felipe Victorica y Donato Macetello.
Judicial en Villa Devoto. Cinco terrenos con frente a la calle Cervantes, entre San Roque y Lista. Lotes 3, 4, 5, 6 y 7. Miden 8.66x25.98, 8.66x34.64, 8.66x43.30 y 8.66x51.90. Precio $ 4.062. Promedio $ 2.76 el m. c. Comprador, A. Fernández López.
Judicial en Villa Devoto. Cuatro terrenos con frente a la calle Lista, entre las de Calderón y Cervantes, con fondo a San Roque. Lotes 1, 2, 8 y 9. Miden 8.66 de frente por 50.25, 42.29, 33.63 y 24.97 de fondo los demás. Precio $ 4.020. Promedio $ 2.60 el m. c. Compradores, José Fernández, Nicolás Cadenego, Juan Falcone y Domingo García.

JOSE BACIGALUPPI E HIJO

Propiedad, calle Gascón 1005 entre Rocamora y Córdoba. Mide su terreno: 12m99 de frente por 48m36 de fondo. Edificio muy viejo. Se vendió en pesos 35.000. Sale a razón de pesos 51.20 el m. c. Compradores, Chionetti Hnos.
Propiedad, calle Matheu 1050 entre las de Carlos Calvo y Humberto I. Vendida en pesos 20.000. Edificio antiguo en terreno de 8m62 por 28m58. Sale a razón de pesos 81.30 el m. c. Comprador José M. García.
Propiedad, calle Ramón L. Falcón 2480, 82 y 84 entre las de Pedernera y Rivera Indarte. Mide su terreno: 8m66 por 25m11. Edificio de 2 plantas. Con base de pesos 22.500, se vendió en pesos 32.000. Sale a razón de pesos 147 el m. c. Comprador Pablo Raggio.
Propiedad, calle Pedernera 1479 entre Avelino Díaz y Santander. Mide 8m66 por 21m65. Se vendió en pesos 4.200. Comprador, Juan Pibernus y señora.
Terreno, calle Añasco al lado de la casa 1611. Superficie 450 v. c. Con base de pesos 6 la v. c., se obtuvo pesos 15.82 el m. c. Importe pesos 5.355. Comprador, señor Eduardo Aebi.
Terreno, calle Dungeness entre Espinosa y Pujol. Lote número 26, manzana B. Mide 8m70 de frente por 56m93 y 58m10 de fondo. Con base de pesos 7 la v. c. se obtuvo pesos 15.96 el m. c. Comprador, Donato Marsico. Importe pesos 8.160.
Terrenos en Caballito. Con frente a las avenidas San Martín y Gaona y calles Dungeness, Sanabria y otra. Se obtuvo de pesos 42.56 a 26.66 el m. c. Importe pesos 48.300 m|n. Compradores Antonio Valiente, J. Montoro, Juan Morroni, Martín J. Conte, Juan Eyheremendy y otros.
Propiedad en Almagro. Calle Formosa 578 entre las de José M. Moreno y Rigios. Mide 9 metros de frente por 24m20 de fondo. Edificio de 5 habitaciones etc. Con base de pesos 8.500, se vendió en 14.200 pesos. Comprador, C. S. Faletti.
Los 35 lotes de las calles Rigios, Formosa y Av. Juan Bautista Alberdi, fueron vendidos todos sin quedar uno solo. Precios obtenidos de pesos 21.90 a 41.80 el m. c. Importe pesos 248.156 m|n. Compradores: José Ventre, Lorenzo D. Pastore, D. Irubia, García Rey (en comisión), D. Rozzon, José Bernárdes, María H. de Gómez (2 lotes), J. Valart, Juan Crespo, R. Douse, A. Los (3 lotes), J. Suárez, F. Suárez, F. Turano, F. A. Cuaretta, D. Novello, F. Lois, (2 lotes), M. Ochandivero, F. Raggio, G. Pérez, R. Portal, Ortega Hnos. y Cía., R. Bianchi, J. Llado, M. Tery, Cuaretti y Barberis (2 lotes), P. Solano, L. Frontini, A. Gilardoni.
Propiedad en Villa Urquiza, calle Barcena 1582 entre Pampa y Echeverría. Mide 8m82 de frente por 27m24 y 26m55 de fondo. Se vendió en pesos 7.200. Sale a razón de pesos 30 el m. c. Comprador señor José A. Botondaro.
Terreno en Villa del Parque, calle Tres Cruces entre Llavallol y Concordia. Lote 27, manzana 317. Superficie 240.07 v. c. Con base de pesos 2 v. c. Se obtuvo 5.86 pesos el m. c. Importe pesos 1.955.30. Comprador, señor Mario Zeppegno.

A. BUGANEM Y Cía.

Propiedad al Norte calle Darwin 891, entre las de Velasco y Vera, mide 10.32 metros de frente por 27.22 metros de fondo, superficie 278.74 m. c. Vendida en $ 13.000. Promedio por m. c. $ 73.75. Comprador, señor Victorio Bevilacqua.
Propiedad en Caballito, calle Juan B. Alberdi 431, entre las de Beauchef y José María Moreno, mide 8.66 metros de frente por 32.30 metros de fondo; superficie 274.97 m. c. Vendida en $ 16.500, Promedio por m. c. $ 60. Comprador, señor Pedro Costa.
Propiedad al Sur, calle México 1710, entre las de Entre Ríos y Solís, mide 6.49 metros de frente por 39.32 metros de fondo, superficie 255.?? m. c. Vendida en $ 33.500. Promedio por m. c. $ 112.30, Comprador, [illegible]
Propiedad [illegible] calle Girardot 146, [illegible] mide 8.66 metros de frente por 43.30 metros de fondo. Superficie 374.97 m. c. Vendida en 10.000 $; promedio por m. c. $ 26.70. Compradores, señores Natale Popole y Salvador Uranda.
Propiedad en Palermo, calle Canning 628 entre las de Aguirre y Loyola, mide 8.66 metros de frente por 38.97 metros de fondo. Superficie 337.48 m. c. Vendida en $ 28.000. Promedio por m. c. $ 82.60. Comprador, señor Juan Mazzola Mortola.
Propiedad en Villa del Parque, calle Baigorria 2735, entre Terrada y Condarco, de 8.66 m. de frente por 16.45 de fondo, sup. 142.45 m|c., vendida en $ 5.500. Promedio por m|c. $ 38.60. Comp. Francisco Grillo.
Propiedad en Flores, Zamudio 1976, entre San Matías y Camarones, de 8.66 metros de frente por 25.98 de fondo, superficie 224.98 m|c., vendida en $ 5.800. Promedio por m|c. $ 25.70. Comprador señor Casimiro García.
3 terrenos en Talleres, calles Buenos Aires y Antonio Greco, medidas de 419.50 a 701 v|c. en $ 4072.80, en 100 meses. Compradores: José Carmenenall B[illegible]rnardo Schiapacessa y Antonio Cachiandelli.

A. C. TAQUINI Y Cía.

Condarco N.o 3624, de 8.66 m.s. de frente por 20.66 mts. de fondo al S. y 20.50 al Norte, vendida en $ 9.660 m|n. Comprador, Sr. Oscar Simian.
Propiedad Dorrego 1629 y 35, de 12|26 metros de frente por 45.65 ents. de fondo, vendida en $ 21.850 m|n. Comprador: Sr. Santiago F. Livio.
Propiedad Av. San Martín 2062 al 74, de 20.51 mts. de frente por 27.39 de fondo al Este, 10.30 al E. y 26.50 al S. E. vendida en 23.500 $ m|n. Comprador: Sr. Moisés Abramovich.
Propiedad calle Ricardo Gutiérrez 3401 al 31, en terreno de 44.10 mts. de frente N. O. 25.45 mts. al N. E. y 49.35 mts. al S. Vendida en $ 27.360 m|n. Comprador: Sr. Guillermo Linch.
Propiedad calle Bermúdez 354, de 8.66 metros frente por 58.30. Vendida en $ 10.300 m|n. Comprador Sr. Gustavo Fort.
Propiedad calle Bermúdez 355, de 8.66 por 58.61 de fondo, vendida en $ 11.868 m|n. Comprador Sr. José Requeijo.
Propiedad calle Bacacay 4760, de 8.66 metros frente, por 53.66 fondo, vendida en $ 11.968 m|n. Comprador Sr. Vicente G. Quintana.
Propiedad Bacacay 4747, de 8.66 metros frente por 40 de fondo, vendida en $ 10.400 m|n. Comprador Sr. Francisco Prado.
Propiedad, Cervantes 353, de 8.66 metros frente por 59.74 fondo, vendida en $ 11.912 m|n. Comprador Sr. José María Olivera.
Propiedad calle Bacacay 4755, de 8.66 por 60.69 metros, vendida en $ 12.068 m|n. Compradores Sr. Antonio R. Colussi y Juan Anganuzzi.
Propiedad calle Bermúdez 339, de 8.66 p. 49.88 metros, vendida en $ 9.662 m|n. Comprador, Sr. Ramón Arias.
Propiedad calle Bermúdez 347, de 8.66 por 49.88 metros vendida en $ 10.660 m|n. Comprador, Sr. Francisco Gómez Martínez.

GIMENEZ ZAPIOLA PAÑELO y Cía.

En San Isidro, propiedad Rivadavia 315 y 17, entre Brown y Maipú. Terreno mide 17m37 por 35m94, superficie 623.48 m. c. en $ 34.000. Comprador Dr. Guillermo de Escalada.
En Belgrano, 5 terrenos sobre las calles Obligado, Paroissien y Cubas, con superficies que varían entre 230.90 y 423.68 v. c. al precio de $ 5.10, a $ 5.50 la v. c. o sea en total $ 8.616.55. Compradores P. Purna, José González, A. López Hnos y S. Temona.

VICENTE P. CACURI

Casa en Belgrano, Conde 1719, vendida en $ 20.000. Comprador, Arnot J. Holl.
Petit hotel en Belgrano, Conde 1723, vendido en $ 28.500. Comprador, Cirito Hughes Hallett.
Casa Vicente López 1917|19, vendida en $ 33.000. Comprador, Benito Mamberto.
Casa Arévalo 2364|66, vendida en $ 32.200. Comprador, Juan Cresta.
Casa Lavalle 3602, vendida en $ 58.000. Comprador, Mauricio Hahn.
Casa Lavalle 1510, de 9x70 varas, vendida en $ 80.000. Comprador Sr. Humberto Cairo.
Casa Estados Unidos 2030, vendida en $ 31.000, al Sr. Máximo F. Migoya.
Casa en Belgrano, 3 de Febrero 1665, entre Olleros y Federico Lacroze, vendida en $ 34.000 al contado. Comprador Sr. Esteban Erramouspe.
Casa, Campana 84, vendida en $ 11.500. Comprador Sr. A. Rastelli.
Terreno Tandil entre Azul y Dolores, de 10x40, vendido en $ 2.300. Comprador, Sr. Santiago Trejo.
Casa en Belgrano, Olazábal 2045, de 12x45. Vendida en $ 38.000. Comprador, Sr. José Trindade.

FRANCISCO ABALO

En Villa del Parque, 24 lotes con frente a las calles Av. Nazca, Santo Tomé, Lascano y Arregui. A 3 años de plazo. Desde $ 2.40 a $ 3.90 la vara cuadrada. Compradores, Américo Lanfranco (3 lotes), Natalio Durante, Enrique D'Angelo (5 lotes), Nicolás Baña, Juan Recagno, Nicolás Giambino (2 lotes), Casimiro Massardi, Emilio Varela, Vicente Soler, Francisco Jestrat (1 lotes), Eladio Villar (3 lotes), Manuel Alonso, José Marino, Miguel Casale, Miguel Lauria. Vendido totalmente.
Casa en Villa del Parque, calle Condarco 3051, en $ 6.600. Comp., Mauricio Grünbaum.
Casa calle Condarco 3061, en $ 6.320. Comprador, Juan A. Urreta.
Terreno calle Nogoyá entre Condarco y Terrada, en $ 7.10 la v|c. Comprador, Francisco Jestrat.
Terreno calle Cuenca entre San Roque y Tres Cruces, en $ 7.50 la v|c. Comprador, Gabino González.
Terreno calle Cuenca entre San Roque y Simbrón, en $ 7.90 la v|c. Comprador, Enrique Barceló.
Terreno calle Orán entre Tinogasta y Simbrón, en $ 8 la v|c. Comprador, Sebastián A. Rosasco.
3 lotes en Flores, en 100 mensualidades, con frente a las calles Dungeness entre Condarco y Terrada. Desde $ 22 a $ 32 por mes. Compradores: Angel Giolosa, Enrique Medana y Luis Ghidoncelli.

SAUL Z. HERRERA

Constitución 4083, Edificio de 5 dorm., cloacas y adoq. pago, base 3.000, se obtuvo $ 12.850. Compradora: Angela de Mac.
Varela 710, 10x22 vs., sup. 330 vs. Base 2.500. Se vendió 9.108 $. Comprador: Juan Garbari.
Del Colegio 4073. Base 3.600. Se realizó en 7.000 $. Comprador: Benito Durante.
Convención 3003, 10x30 vs., sup. 300 vs. Se vendió 10.000 $ al contado. Comprador: Jaime Radi Rearte.
Dolores 712|14, 10x35 vs., sup. 350 vs. Se vendió en $ 13.000. Comprador: Dr. A. Rosa.
Dolores 720. Sup. 300 vs. Edificio 3 d. y comodidades. Se realizó en $ 9.000. Comprador, Arrias Benites.
Almagro. Fueron vendidos los lotes que a continuación se detallan, a saber:
Lote 4, con frente al boulevard Acoyte. Sup., 301.69 vs., con base de $ 5 v|c; se obtuvo $ 13 la vara. Importe, $ 3.921.97. Comprador, Gerardo Tormo.
Lote 5. Sup., 315.72; base, $ 5 v|c.; se vendió a $ 12.50 v|c. Importe, $ 3.947.35, Comprador, Juan Magnioli.
Lote 6. Sup., 329.37 vs. Base, $ 5 v|c.; se vendió a $ 13.50 v|c. Importe, $ 4.128.87. Comprador, Antonio Dallá.
Lote 7. Sup., 342.96 vs. Base, $ 5 v|c.; se vendió a $ 12 v|c. Importe, $ 4.127.52. Comprador, J. F. Beanill.
Lote 8. Sup., 356.04 vs. Base, $ 5 v|c.; se vendió a $ 12.60 v|c. Importe, $ 4.511.30. Comprador, C. Sangiorgi.
Lote B. Sup., 536.85 vs., frente a Hidalgo, con adoquinado. Base, $ 5 v|c.; se vendió a $ 13.90 v|c. Importe, $ 6.325.35. Comprador, Paulo Bicheri.
Importe total de las ventas, $ 87.606.77 m|n de c|l.

F. GONZALEZ ELIZALDE

Propiedad, calle Treffes 2831, con base de $ 1.000 vendida en $ 21.800. Comprador: J. Francioli.
Propiedad calle Laguna 1220, con base de 3.500 $, vendida en $ 5.800. Comprador, Daniel Vitola.
Propiedad en Haedo, con frente a Gaona y calle Sin Nombre, con base de $ 1.500, vendida en $ 5.500. Comprador S. Grovino.
4 terrenos en Haedo, con frente a la Av. República esq. Igualdad, con base de $ 1 la v|c., se vendieron en $ 2.30 la v|c. Comprador de todos: Sr. S. Sconovino.

FRANCISCO ROMANO

Casa en Piñeyro, calle Uruguay 291: 10x30 vs. Vendida en $ 3.900, comp. Manuel J. López Fernández.
Casa en Piñeyro, calle Uruguay 295. 10x29 vs., con base $ 7.000, vendida en pesos 10.150, comp. Angel Turturo.
Casa en Barracas, Copahué 2035, 10x46 vs. Vendida en $ 26.000, comp. Jenaro Gagliano.
Casa en Banfield, Castro Barros 320, 22x30 vs., sin base, vendida en $ 6.200, comp. Pedro Lavazzari.

A. ESTEVE y Cía.

Propiedad en Villa Urquiza, calle Echeverría 4855 y Fernández Blanco, de 10x26 vs., se obtuvo 5.454 $; comprador José Bernardo.
Propiedad en Villa Crespo, calle Muñecas 910 y Serrano. Se obtuvo 7.000 $; comprador José Slipax.
Propiedad en Villa Devoto, calle Asunción 3898-92, entre Lavallol y Campana, de 14.86x18.86 mts. Se obtuvo 8.000 pesos; comprador: Armando Dehout.
Propiedad calle Figueroa 160, esquina Acoyte 1491, de 9x21 mts. Se obtuvo 16.000 $; comprador Tomás Rizzuti.

P. BUONTEMPO

Casa México 3557, con base de $ 24.000, vendida en $ 31.100. Comprador, Fernando Tavares, domiciliado Ombú 285.
Casa Oriburo 835, con base de $ 11.500; vendida en $ 14.000. Comprador, F. del Valle, domiciliado E. Unidos 3081.
Casa Ambato 3775|77, con base de $ 8.500; vendida en $ 13.300. Comprador, Alejandro Tadilla, domiciliado C. Calvo 1159.
Judicial. Casa Deán Funes 1190. Vendida en $ 23.250. Comprador Francisco Alvarez Busto, domiciliado Triunvirato 1718.

ARTURO DEMARCO

Casa Girardot 265. Vendida en pesos 4.650. Comprador, señor Biettas.
Un lote de terreno en Villa del Parque. Vendido a 7.90 v. c. Comprador señor Manuel Carbajal.

J. E. CAMPOS

Casa Juan B. Alberdi 4835, de 10 varas de frente por 94 de fondo, con 3 departamentos interiores; en $ 17.800. Comprador, José Barral.

JOSE BALOCCHIO y Cía.

Casa Astilleros y Blanco Encalada, en $ 6.000, comprador Sr. A. S. Fernández.
Casa, Mendeza y Forest, vendida en $ 6.000, comprador F. González.
Casa, Campana 5381 y Bazurco, en $ 8.800, comprador F. Romero.
En Floresta, terreno, Tonelero y Olidan, de 681 v. c., vendido $ 1.500, comprador A. R. Fossila.
En Ramos Mejía, casa a 12 cuadras al Sur de la estación, en $ 3.000, comprador Domingo Bianchini.

JUAN B. GARRE

Terreno en Vicente López, calle General Roca entre Av. Maipú y Atucha, de 23x53 varas, vendido a $ 8 v|c. Comp. René Chiloteguí.

LUIS R. BERUTTI

Casa Bustamante 1031, vendida en $ 13.400 al señor Manuel Galli.

VENTAS PARTICULARES

JUAN P. SOSA

Vendió particularmente la casa en Banfield, F. C. S., Araoz 371, en pesos 7.000. Comprador, señor César Castro.

VALOR DE LOS CAMPOS Y GANADOS

BRAVO BARROS Y CIA

Campos en la Pampa Central, sección segunda, parte del lote 3 de la fracción B, entre Pico y Quemú Quemú, divididos en lotes de 81, 112, 121, 134, 147, 183|221 y 423 hectáreas, a precios que varían entre 400 pesos y 150 por cada hectárea, correspondiendo a un promedio de $17.70 pesos por hectárea. Compradores, señores Servando Campo, Anastasio Aguirre, Alberto Magallo, Martiniano Mendicoa, Juan Constantini, Luis Gravelli, Jenaro Hermanos, Cid y Lombardi, Gabriel Serantonio, Juan José Corral, Humberto Aubido, Abraham Saib y Leopoldo Rodríguez, habiendo adquirido, la mayor parte, fracciones de 300 y 400 hectáreas.

JOAQUIN F. VILLAR

Resultado del 17o. remate feria de haciendas efectuado en Laprida el 14 de abril de 1921:
Vacas carne gorda, de $ 100.50 a 110; novillos de 2 1/2 a 3 1/2 años, de $ 115.50 a 130; novillos de 1 1/2 años, de $ 52 a 55; vacas de vientre, de $ 85 a 95; vaquillonas de 3 años, a $ 77; vaquillonas de 1 año, a $ 45; vacas y terneros, lo que pisa, de $ 50 a 70; capones de 2 dientes, invernada, de $ 5.30 a 6.55; capones de 4 dientes, invernada, de $ 6.85 a 8.10; ovejas carne gorda y gordas, de $ 8.30 a 9.80; ovejas de buen estado, invernada, de $ 6.30 a 7.80; borregos invernada, de $ 3.40 a 6.25; caballos usados, de $ 36 a 83. Importe total de este remate, $ 51.320.10.
Particularmente vendió 210 capones a $ 10.50 y 340 capones y ovejas a $ 8.50 de Luis Etcheto a R. S. Cardoso.
Además ha intervenido en el arrendamiento de 497 hectáreas de campo en Coronel Pringles, de Concepción G. Orgeira a Pedro Burón a $ 14 la hectárea, por el término de 4 años. Importa la operación $ 13.916.

A. C. TAQUINI Y Cía.

Chacra en|Marcos Paz, de 23.096.24 metros cuadrados, vendida en $ 10.500 m|n. Comprador Sr. Rómulo R. Desposito.

MARITIMAS Y FLUVIALES

Servicio de correspondencia

Se distribuirá correspondencia:
Hoy, de Europa y Brasil, en el Highland Laddie, con fechas hasta el 29 de marzo.
El 20, de Europa y Brasil, en el Indiana, con fechas hasta el 26 de marzo.
El 23, de Europa, en el Princesa, con fechas hasta el 2 de abril.
El 24, de Europa y Brasil, en el Andes, con fechas hasta el 5 de abril.
El 24, de Europa y Canarias, en el Infanta Isabel de Borbón, con fechas hasta el 7 de abril.

NO SOLO LA BONDAD DE LOS ARTICULOS y la MODICIDAD de los PRECIOS hacen que una compra en

Gath & Chaves

tenga un valor superior a las ofertas ocasionales, sino que nuestro nombre es una garantía de seriedad, de excelente atención y de servicio correcto, características que nuestra difundida clientela sabe apreciar debidamente, justificándolo así, la nombradía de esta Casa y su creciente progreso.

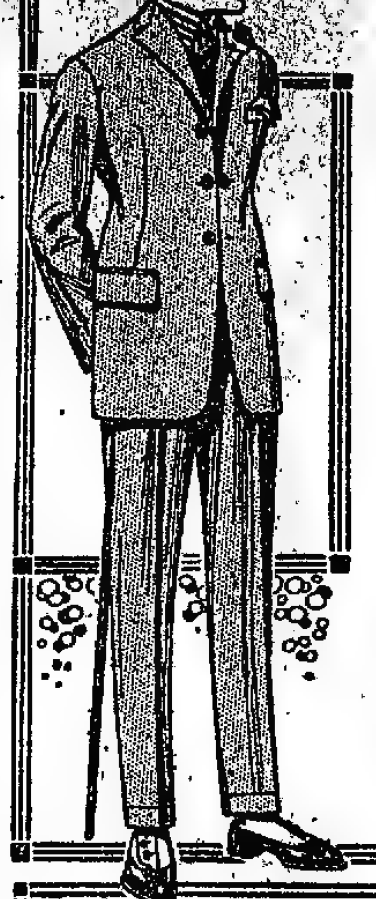

ARTICULOS PARA HOMBRES

Departamento de Confecciones
Sobretodos, confeccionado en casimir inglés, de calidad extra; modelo de última moda; colores alta fantasía. Con forro de raso de seda, a $ 110.00; con forro sarga de lana, a $ 85.00 y $ 75.00, con forro sarga de algodón, a .... $ 65.00
Trajes de saco, muy bien confeccionados en rico casimir inglés, de muy buena calidad; modelo derecho de gran moda, a $ 100.00; $ 78.00 y penos 68.00

Departamento de Sombrerería
Sombreros Orión, de castor, calidad muy fina, forma de última moda, en colores verde, marrón y negro, a .... $ 21.00
Sombreros Orión, de castor, fieltro mixto, último modelo, gran fantasía, en varios colores, $ 24.00

Departamento de Corbatería
Corbatas fantasía, en gustos novedosos, a $ 2.50, 1.90 y $ 1.30
Corbatas de pura seda, selección de las últimas creaciones europeas, a $ 6.50, 5.50, 4.50 y $ 3.50

Departamento de Bonetería
Camisetas de algodón, con frisa, blancas, clase buena, de mucho abrigo. Con pechera doble, a $ 7.25; con cartera, a .... $ 6.50
Calzoncillos, haciendo juego, $ 7.25
Calcetines de lana, en colores marrón, gris y negro, planta reforzada, de mucho abrigo. El par, a $ 1.85

Departamento de Camisería
Camisas, vistas de cefir extra, con un cuello haciendo juego, planchado duro, pechera a tablitas, puños doblados, cuerpo madapolán blanco, gustos novedad; surtido en todas las medidas, a .... $ 10.20
Cuellos de hilo blanco, planchados, duros; gran variación de formas de última moda; en todas las medidas, a .... $ 0.95

Departamento de Guantería
Guantes de piel de Suecia, calidad especial, un resorte presión o botón nácar ojal; variado surtido de colores. El par, a .... $ 8.50

CASA CENTRAL

CALZADO PARA SEÑORAS
de la renombrada marca
HANAN & SON

No nos corresponde hacer resaltar la conveniencia, y oportunidad de esta Oferta Extraordinaria tratándose de presentar modelos de esta marca, cuya aceptación es unánime. Las señoras que conocen su valor, comprenderán la importancia de nuestra EXCEPCIONAL REBAJA DE PRECIOS.

1-Zapatos en cabritilla charolada "Sterling" con cintas, taco cubano de suela, de 5 ½ centímetros, horma de moda. El par, a $ 29.50
2-Zapatos a la inglesa, en becerro color africano, taco cubano de suela, artículo especial para invierno. El par, $ 29.50
ANEXO

Hasta el: Sábado 23, solamente

Con la reintegración de las familias a sus hogares, después de la temporada veraniega, y junto con los preparativos de las "toilettes" otoñales surge el deseo de adornar el hogar y de embellecer las habitaciones, para todo lo cual se impone una visita a nuestra EXPOSICION de FLORES y PLANTAS ARTIFICIALES que realizamos en nuestro ANEXO (Planta Baja) a precios de ocasión y en virtud de su especialidad, sólo durará pocos días.

Sastrería de Medida para HOMBRES
Se ha recibido el surtido de estación en casimires ingleses, gustos y colores de lo más novedoso y delicado, sobresaliendo las fantasías de gran moda.
Casa Central - Sexto Piso

The South American Stores
Gath & Chaves Ltd
CASA CENTRAL: FLORIDA y CANGALLO • ANEXO: Av. de MAYO, PERÚ y RIVADAVIA

Westinghouse
APARATOS ELECTRICOS PARA TODOS LOS FINES

Esta marca de fábrica es el sello de garantía de todo equipo eléctrico verdaderamente digno de confianza.

Una Institución Internacional

La facultad mecánico-eléctrica de la WESTINGHOUSE, su inventiva, acción investigadora y cuidadoso trabajo manual, son hoy más que nunca los mayores factores del progreso eléctrico mundial.

Porque la WESTINGHOUSE ELECTRIC ha tenido la fortuna de alcanzar buen éxito en sus propósitos de imprimir a sus productos algo de los ideales y principios de la Institución, como son los de:—

Marchar siempre a la cabeza en el desarrollo progresivo de la industria eléctrica;

Inventar toda clase de aparatos que reduzcan al mínimo el costo de producción y distribución de la corriente eléctrica;

Fabricar aparatos adecuados a todas las necesidades humanas que funcionen con la mayor economía posible de corriente eléctrica;

Proteger todos estos productos con la absoluta seguridad de su buena calidad y larga duración, dentro de un acertado empleo y un servicio cuidadoso.

Estos principios han cimentado grandes negocios en todo el mundo con más de 300,000 artículos distintos que inventa, fabrica y distribuye la WESTINGHOUSE ELECTRIC, desde la locomotora más gigantesca, los generadores y motores más poderosos, hasta los más pequeños artículos de uso corriente que hacen menos laboriosa la vida doméstica.

Compañía Westinghouse Electric Internacional
MAIPÚ 73 BUENOS AIRES
Dir. Telegr. WEMCOEXPO. U. Telef. RIVADAVIA 5.

Este espacio está destinado a mostrar periódicamente un nuevo aspecto de una de las grandes instituciones eléctricas del mundo.

APARATOS ELECTRICOS PARA TODOS LOS FINES

Dr. BAFICO Especialista en piel, secretas y génito-urinarias. Enfermedades de señoras. Ex director del Sanatorio de señoras y médico de sala del Hospital Rawson—Calle TUCUMAN 719. De 14 a 19. Horas pedidas: 10 a 12. v13may.

JOSE ITZCOVICH, diplom. en Europa y revalidado en Fac. de Med. de Bs. As. - Adela Schuster de Itzcovich, cirujanos-dentistas. C. Pellegrini 171. - U. T. 4015, Rivadavia.

Doctora GAUDINO
Ex jefe de clínica de la Facultad Médica interna de Maternidad del Rawson. Tucumán 686, lun., miérc. y viernes, de 14 a 18. v20

SECRETAS HEMORROIDES
ULCERAS, sin operar.
Supuraciones crónicas. Várices. ECZEMAS. Consultorio médico: Sarandí 27, de 17 a 19.

Asma-Tuberculosis
Enfermedades de los bronquios y pulmones. Doctor LETTIERI
Calle Suipacha 612. - De las 15 a las 18.

Dr. José Solari
Corazón, pulmones, vías digestivas. Señoras. - Nerviosas y Avariosis. - Rayos X, de 15 a 17. - RIVADAVIA 2509.

Dr. EDUARDO S. PAZ Médico de la Universidad de Buenos Aires. Ex asistente a las clínicas de los doctores Widal y Labbé (París). Enfermedades internas (pulmón, corazón, estómago, etc.). Tratamiento de la sífilis y tuberculosis. Cerrito 1161, consultas de 17 a 19. U. T. 685, Juncal.

Dr. AROLDO ANFORA
Garganta, nariz y oídos. De los servicios de la especialidad de los hospitales Rivadavia y Francés. - Talcahuano 850. - De 14 a 17. U. T. 2490, Juncal.

SECRETAS
Urinarias, Avariosis Sangre y Debilidad
606-914
Cura rápido Uretritis, Estrecheces, Ulcera. Gota militar por mi método Vibro-Eléctrico y mi sonda de Auto-presión.
Dr. SPINEDI - Rivadavia 1359
De 9 a 12 y de 14 a 20 (Domingos de 9 a 12)

ENFERMEDADES de los OJOS
ANTEOJOS Y OPERACIONES.
Doctor MANES
Jefe del servicio de Oftalmología del Hospital Rawson
Oculista del Consultorio de LA PRENSA
De las clínicas de París, Viena y Friburg in Br.
Calle SUIPACHA 29 - De 14 a 18. v23

Dr. Altube
Oculista, Jefe de clínica de la Facultad (Hosp. de Clínicas). Enfermedades de los ojos. Prescripción de anteojos. De 14 a 16 - VICTORIA 1420.

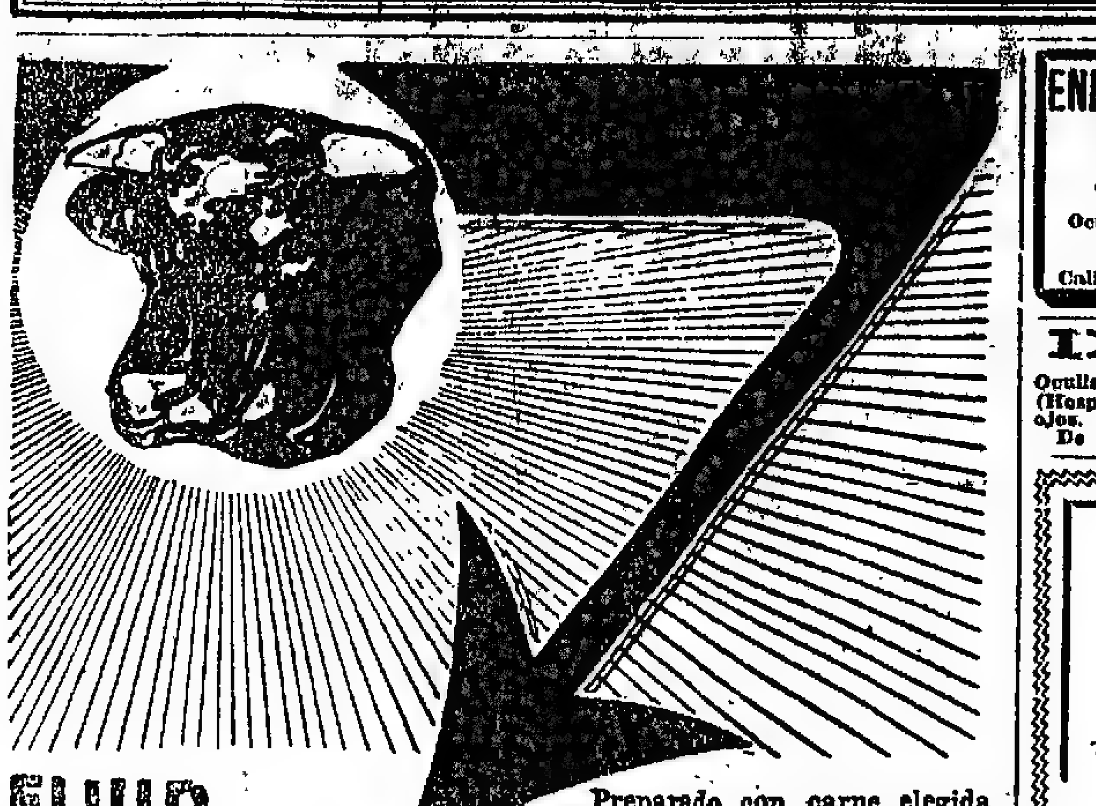

FLUID CARNIS ESTRELLA

Preparado con carne elegida de buey, se recomienda por su acción nutritiva y excitante.
Es el alimento ideal para los casos de debilidad orgánica atacados de tuberculosis.
Insustituible para los enfermos, anémicos, pobres de sangre y convalecientes.

En venta:
Droguería de la Estrella Ltda.
DEFENSA 215
Sus secciones y todas las buenas farmacias

MAISON ASPLANATO
Casa única - 314, CHACABUCO, 320

ENCAJES, BORDADOS, CORTINAS, LANA, SEDAS PARA TEJER, LABORES

Notables rebajas en todas las mercaderías recibidas

20% DE DESCUENTO en todas las compras 20%

LA COOPERATIVA
INICIA HOY LA ULTIMA SEMANA DE SU
Liquidación Anual de Menaje
DANDO COMIENZO SIMULTANEAMENTE A UNA
Liquidación de Comestibles
TAN SENSACIONAL COMO BREVE, PUESTO QUE LAS NOTABLES REBAJAS HECHAS REGIRAN SOLO HASTA EL SABADO
LA COOPERATIVA NACIONAL DE CONSUMOS
263 - SUIPACHA - 275
868 - SARMIENTO - 874

NUESTRA EXPOSICION DE NOVEDADES

está obteniendo el éxito grandioso que era de esperar. El público inteligente, ve la conveniencia de comprar en casas especialistas como la **Tienda San Martín**, donde se venden solamente artículos selectos para señoras y a precios extremadamente módicos.

Visite nuestros departamentos de Modelos, Tejidos, Sederías, y se convencerá de que la TIENDA SAN MARTIN, merece su preferencia.

TEJIDOS

VELOURS de algodón, calidad superior, en colores lisos y con modernos dibujos. El metro, a . . . . $ **0.95**

GENEROS de lana, fondos oscuros, con rayas de diferente color; doble ancho. El metro, a . . . . $ **3.50**

VELOURS de laine, clase extra, en colores de moda y negro; doble ancho. El metro, a . . . . $ **8.90**

GABARDINAS y SARGAS de lana, muy buena calidad, colores de moda; doble ancho. El metro, a . . . . $ **2.90**

BURELLA de lana, tejido muy moderno, para vestidos y tapados; doble ancho. El metro, a . . . . $ **5.80**

Inmensa variedad en **MODELOS** de trajes tailleur, Vestidos, Tapados, Sweaters y toda clase de confecciones finas.

SEDERIAS

VELOURS anglais, calidad excelente, colores modernos; ancho 70 ctms. El metro, a . . . . $ **4.30**

ESPUMILLAS de pura seda, en tonos de actualidad; doble ancho. El metro, a pesos 4.90 y . . . . $ **3.50**

CHARMEUSE de pura seda, insuperable calidad, surtido en colores; doble ancho. El metro, a . . . . $ **12.90**

TERCIOPELO de seda, en colores de alta novedad, calidad selecta; ancho 50 ctms. El metro, a . . . $ **2.90**

SATIN riquísima clase, en tonos de moda. Ancho 100 ctms. Precio de "reclame". El metro, a . . . $ **5.80**

Enorme surtido en Carteras, Boas de pluma, Cinturones, Paraguas, Guantes, Medias, Camisetas, etc.

Rogamos a nuestros clientes del interior, no hagan sus compras a otras casas sin consultar nuestro Album de Novedades, que aparecerá muy en breve.

La "Tienda San Martín", no ha querido anticipar la impresión del mismo, para poder incluir los modelos más recientes, que SOLO EN EL PODRAN ADMIRARSE.

ELEGANTE tailleur en rica sarga azul marino o negra, adornado con trencillas "ciré". Precio . . . . $ **88.-**

TIENDA SAN MARTIN
676 VICTORIA

SELECTAS OPORTUNIDADES

EN TODOS LOS DEPARTAMENTOS

Las últimas creaciones en ALHAJAS FINAS Y PULSERAS - RELOJ que constantemente ofrecemos llaman la atención por su calidad insuperable y rigurosa moda, por la grandiosidad del surtido, lo que facilita la elección de acuerdo con cualquier gusto, y por lo referente a sus precios, que han sido fijados con una

NOTABLE REBAJA

DE ACERO O NIQUEL, a . . . . $ **6.**

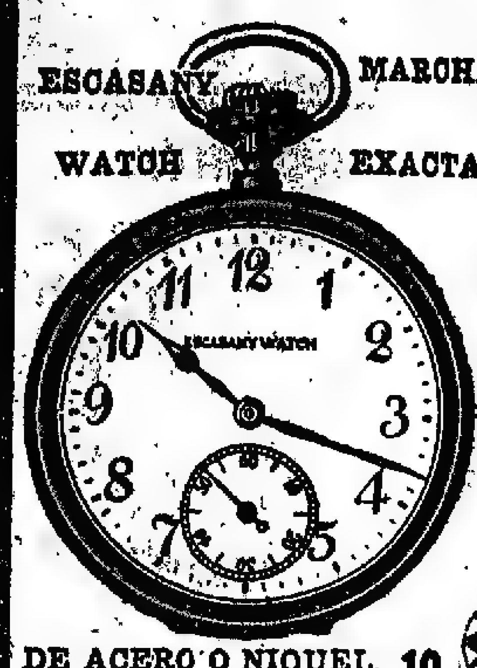

DE ACERO O NIQUEL, a . . . . $ **10.**

DE ACERO, cuadrante blanco, a . . . . $ **22.**

ULTIMAS CREACIONES

ROSETAS de oro 18 kilates y platino, con brillantes y diamantes, a pesos **175.-**

ROSETAS de oro 18 kilates y platino, con brillantes y diamantes, a pesos . . **275.-**

ROSETAS de oro 18 kilates y platino, con brillantes y diamantes, a pesos **250.-**

PENDENTIF de oro 18 kts. y platino, con brillantes y diamantes, a pesos . . **480.-**

MEDALLA de oro 18 kts. y platino, con diamantes y zafiros, a pesos . . . **95.-**

PULSERA de oro 18 kts. y diamante, a . . . . $ **128.**

ANILLO de oro 18 kilates y platino, con brillante y diamantes, a pesos . . **170.-**

ALFILER para corbata, de oro 18 kts., con brillante y diamantes, a pesos . . **75.-**

LO MAS CHIC

ANILLO de oro 18 kilates y platino, con brillantes y diamantes, a pesos . . **150.-**

ANILLO de oro 18 kilates y platino, con brillantes, diamantes y ónix, a pesos **90.-**

ANILLO de oro 18 kilates y platino, con diamante, a pesos . . **40.-**

MODELOS DE DISTINCION

ACABA DE APARECER nuestro nuevo Catálogo Ilustrado núm. 21, que lo remitimos gratis al interior de la República

CRUZ, de oro 18 kilates, lisa, con brillante, en estuche, a $ **32.--**

PRENDEDOR de oro 18 kilates y platino, con brillantes y diamantes, a . . $ **220.-**

LAPIZ, enchapado en oro 18 kilates, variedad de modelos, en estuche, a . . . . $ **45.--**

GEMELOS de oro 18 kts. y platino, con brillantes, a . . . . $ **75.-**

CASA ESCASANY
JOYERIA y RELOJERIA
CASA CENTRAL:
PERU ESQ. RIVADAVIA
Buenos Aires
TUCUMAN. B. BLANCA. MAR del PLATA. [illegible]

EXCURSION AL PARAGUAY

Primer viaje extraordinario del lujoso vapor

"Ciudad de Buenos Aires"

Saldrá el **JUEVES 21** de Abril a las 10 horas (Dársena Sud), regresando de Asunción el **JUEVES 28** de abril, a las 9 horas haciendo las siguientes escalas:

ROSARIO — PARANA — LA PAZ — ESQUINA
GOYA — CORRIENTES — LAS PALMAS
PILAR — FORMOSA y ASUNCION

PASAJES: Primera clase, de Buenos Aires a Asunción: Ida y vuelta $ 253 m|n. — Con estada a bordo en Asunción $ 325 m|n. (Orquesta a bordo).

COMPAÑIA ARGENTINA DE NAVEGACION
(NICOLAS MIHANOVICH) LTD.
CANGALLO 360 — U. T. 6700|06, Avenida

Invento útil para el Hogar

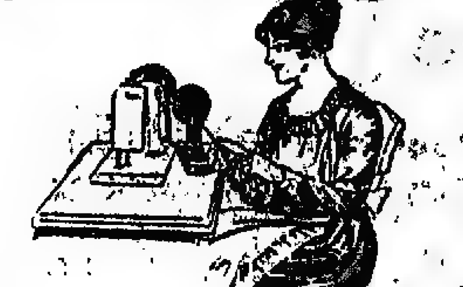

Aparato para hilar, aplicable a toda máquina de coser o a cualquier pie con volante adecuado.

Manejo sencillísimo, una niña puede hilar un kilo de lana por día. El hilo que produce es el más aparente para tejer medias, pañoletas y todo artículo de punto indispensable en el hogar.

Se remite franco de porte.

Aparato núm. 1, $ 20; núm. 2, $ 30; núm. 3, $ 50.

Solicite folletos gratis

A. DE TOFFOLI
Av. de Mayo 667
Escritorio y depósito:
25 de Mayo 35

Dr. M. KUTYN
Dentista norteamericano

Dentaduras fijas. Operaciones sin dolor, últimos adelantos, Av. de Mayo 1411, de 10 a 11 y de 14 a 17, menos jueves.

TUBERCULOSIS Vacuna Ferrán, Suero Sat. Neumotorax. Rayos X gratis. — Dr. GUAITA. - Sarmiento 1410. De 14 a 17.

VENEREO SIFILITICAS
Cura radical sin dolor. Aplicación del 914.
Dr. JUAN RAMON BELTRAN
Pozos 176-178 — De 15 a 17

ENFERMEDADES DE NIÑOS
Dr. MANUEL T. CAFFERATA
Jefe de clínica del Hosp. de Niños. Consultas de 14 a 16. - Cevallos 252. - U. T. 5468, Lib.

Dr. ENRIQUE CASTAÑO
Jefe de clínica del servicio de afecciones génito-urinarias del Hospital Ramos Mejía. Especialista de riñón, vejiga, próstata, uretra y sífilis. Ha trasladado su consultorio a la calle **Montevideo 592**, de 14 a 17. perm.

Dr. José V. Varalla
Cirujano - especialista en vías urinarias (riñón, vejiga, próstata, etc.), piel y de la sangre. — Electricidad médica. — Rayos X. Calle **LAVALLE 1750**, de 14 a 16 y a las 20. Calle Sarmiento 830, de 17 a 18.

Doctor ENRIQUE FEINMANN
Tratamiento de las enfermedades pulmonares. — Reumatismo y venéreas: de 8 a 12. Corazón, estómago y nerviosas: de 14 a 18. Calle **RIVADAVIA 1425**.—Unión Telef. 202, Rivadavia. perm.

El 28, de Norte América y Brasil, en el Aeolus, con fechas hasta el 5 de abril.
El 28, de Europa y Brasil, en el Gelria, con fechas hasta el 11 de abril.

—Se despachará correspondencia:

Hoy, a las 19, en El Uruguayo, para Gran Bretaña (sin alcance).
El 19, a las 13, en el Argentino, para Punta Arenas (sin alcance).
El 19, a las 19, en el Hurón, para Brasil, Barbados y Norte América (sin alcance).
El 20, a las 8, en el Highland Pride, para Brasil y Europa (alcance a las 19).
El 20, a las 7, en el Lutetia, para Brasil y Europa (sin alcance).
El 20, a las 11, en el Ceylán, para Brasil, Senegal y Europa (alcance el 23, a las 19).
El 21, a las 8, en el Vestris, para Brasil, Barbados, México, Japón, Centro y Norte América (sin alcance).
El 22, a las 8, en el Deseado, para Brasil y Europa (sin alcance).
El 27, a las 8, en el Desna, para Brasil y Europa (sin alcance).

Altura de la marea

En el canal Sur del puerto: a las 6, 21 pies; a las 8, 20.4; a las 10, 20.8; a las 12, 22.4; a las 14, 22.3, y a las 17, 21.2. Cuatro pies más en el canal Norte. Viento N., N. E. y E. N. E.

Vapores fluviales

Se esperan hoy: Cabo Santa María, de Montevideo; Luna, de Carmelo; Astrea, de La Paz y escalas; Tritón, de Salto y escalas.

Sale hoy: Cabo Santa María (a las 22), para Montevideo.

Llegadas a la rada

Vapor inglés San Valerio, de 4.053 toneladas, de Tampico, con petróleo, a Christophersen Hnos.
Vapor norteamericano West Jaffrey, de 5.837 toneladas, de Boston, con carga general, a Christophersen Hnos.
Vapor norteamericano Nockum, de 4.291 toneladas, de Filadelfia, con carga general, a Van Bekkelen Hnos.
Vapor italiano Ellopoli, de 2.283 toneladas, de Génova, con carga general, a Dollero Hnos.
Vapor español Jata Mendi, de 3.796 toneladas, de Hamburgo, con carga general, a Houlder, Brothers y Cía.
Barca uruguaya Pavo, de 579 toneladas, de San Francisco, con madera, a Wolden.
También llegó de Génova el vapor italiano Príncipe di Udine, con 363 pasajeros y carga general, a H. Molfino, que entrará hoy en la dársena Norte.

Movimiento del puerto

Entradas: vapor francés Samara, de Burdeos, con 126 pasajeros y carga general, en el dique 4; id. id. Amiral Villaret de Joyeuse, de Dunkerque, con 61 pasajeros y carga general, en el dique 1; id. inglés Bournemouth, de Rosario, en el dique 2, a completar su carga; id. id. Sheridan, de Liverpool, con carga general, en el dique 1.

Vapores a entrar

Hoy: italiano Príncipe di Udine, de la rada, a descargar, en la dársena Norte; inglés San Valerio, de la rada, con petróleo, en el dock Sur; belga República Argentina, de la rada, en el dique 3, a descargar; alemán Altmark, de Hamburgo, con carga, en el dique 1; norteamericano Ossinake, de la rada, en el dique 4, a descargar; inglés Highland Laddie, de Londres, con pasajeros y carga general, en la dársena Norte; italiano Ellopoli, de la rada, con carga, en el dique [illegible]; holandés Maasslijk, de la rada, en el dique [illegible], a descargar; inglés Harmonides, de [illegible], con carga, en el dique [illegible] [illegible].

Vapores a salir

Hoy: inglés Bollvier, del dique A. para Rotterdam, con carga; id. Flandrier, del dique 1, para Amberes, con frutos; crucero británico Dartmouth, del dique A, para Montevideo.

Costa Sur

Mañana es esperado de Río Gallegos y escalas el vapor Presidente Mitre.
—El vapor Argentino saldrá mañana, de la dársena Sur, para Punta Arenas y escalas, con pasajeros y carga.

Buques surtos en el puerto

Agnello Ciampa, d. 1.	Karlliope, v., dk.
Aniwa, d. 1	Laurr Skogland, d. 1.
A. del Valle, dár. S.	Lake Ellsworth, d. 1.
Argentino, dár. S.	Lutetia, dár. N.
Ariadne Irene, d. 3.	L. A. Huergo, d. car.
A.V. de Joyeuse, d. 4.	M. Washingt. dár. N.
A. F. Braga, R.	Margarita, v., R.
Asgerd, v., dk.	Mercer, R.
Albun, R.	Mincio, v., R.
Amstelland, d. A.	Morinier, d. 4.
Atlántico, dár. S.	Miranda, R.
Auldgirth, v., R.	Marpesia, v., R.
Ardnas, R.	Margaret, v., R.
Bessfeld, R.	Mariposa, v., R.
Barciano, v., R.	Monviso, dk.
Basconia, v., R.	Marquesa, d. 4.
Borgium, d. 4.	M. Emilia, v., R.
B. Aires (c.), dár. N.	Modena, v., R.
Blanche, v., R.	9 de Julio, c., dár. N.
Ba, v., R.	Nagara, d. 4.
Begoña N. 4, dár. S.	Novo, v., R.
Bournemouth, d. 2.	Northland, v., R.
Bolivier, d. A.	Oreland, dár. S.
Belgier, dár. S.	Oosning, d. 3.
Bellatrix, d. 1.	Pandsay, d. 2.
Bisley, dár. S.	Pampa, dár. N.
C. de Patagones, v., R.	Providenza, v., R.
Curupayty, R.	Patagonia, dár. S.
C. Goldman, v., R.	P. Quintana, dár. S.
Chiller, d. 3.	Pelayo, v., R.
Ceylan, d. 4.	Porto, dár. N.
Cáceres, R.	Quinto, d. 4.
Camoens, d. 3.	Río Uruguay, dk.
Canadian Victor, d. 3.	Río Negro, (tras.) dár.
Carolina, R.	Rijndijk, R.
Cisneros, v., R.	René, v., R.
Camamú, d. A.	Rovereto, dár. S.
Chaco, R.	Rominey, d. 3.
Dover Maru, d. 3.	S. Catharina, R.
Desna, dár. N.	Sheridan, d. 1.
Dublin, d. 3.	Samara, d. 4.
Dochra, R.	San Antonio, d. 3.
Deseado, dár. N.	Salland, d. 1.
Delambre, dk.	Sagaporack, R.
Delfland, d. 3.	Southampton, d. A.
Devon City, d. 3.	San Miguel, R.
Dupleix, dár. N.	San Francisco, R.
Duquesa, dár. N.	Sonderborg, d. 4.
Darmouth, c. in. d. A.	Segundo, dk.
Drechterland, d. 2.	Salerno, R.
Eastney, dár. S.	Salvatore, d. 2.
English Maru, dk.	Santa Clara, d. 1.
Flandrier, d. 1.	Sudance, dk.
Fiskfo, v., R.	Suárez, N. dk.
Granadero, v., R.	Stanley Hall, d. 1.
H. Frank I, R.	Tilly, v., R.
Hannah, d. 2.	Torlak Skogl., dk.
Halocrates, d. A.	Tercero, dk.
Hilarius, d. 3.	Terre Haute, d. 1.
H. Pride, dk.	Tartar Prince, d. 3.
H. Warrior, d. 4.	Trevilley, d. 2.
Henry Smidt, v., R.	Viva, R.
Imperador, d. 1.	Vera, R.
Jalling, d. 2.	V. F. López, t., dár. N.
Kellier, d. 1.	West Eagle, dk.
Kerassapa, d. 3.	Yolanda, v., dk.
Kelvinbrae, d. 1.	Yildum, dk.
Kinderdijk, R.	Zaandijk, R.

Referencias: "dk", significa dock Sur; "d", dique; "dár", dársena; "R", Rada; [illegible].

Situación de los paquetes postales

Araguaya, inglés, salió el 15 para Southampton.
Almanzora, inglés, salió el 10 de Pernambuco para Southampton.
Arlanza, inglés, saldrá el 20 de Southampton para ésta.
Andes, inglés, salió el 15 de Pernambuco para ésta.
Avon, inglés, salió el 16 de Southampton para ésta.
[illegible], salió el 10 de Pernambuco para ésta.

Aeolus, norteamericano, salió el 8 de Nueva York para ésta.
Belle Isle, francés, salió el 10 de El Havre.
Brabantia, holandés, salió el 14 de ésta para Amsterdam.
Balmes, español, en Barcelona.
Córdoba, francés, salió el 6 de Río de Janeiro para Marsella.
Cádiz, español, saldrá el 15 de mayo de Cádiz para ésta.
Catalina, español, debe haber salido el 15 de Cádiz para ésta.
Ceylán, francés, saldrá el 20 de ésta
Darro, inglés, salió el 12 de La Plata para Liverpool.
Deseado, inglés, saldrá el 22 de La Plata para Liverpool.
Demerara, inglés, en Liverpool.
Desna, inglés, saldrá el 27 de La Plata.
Formosa, francés, llegó el 12 a Marsella.
Francesca, italiano, saldrá el 7 de mayo de Trieste para ésta.
Garibaldi, italiano, salió el 12 de ésta para Génova.
Gelria, holandés, salió el 11 de Lisboa para ésta.
Hurón, norteamericano, en Montevideo.
Highland Piper, inglés, salió el 11 de Vigo para ésta.
Highland Rover, inglés, salió el 6 de La Plata para Londres.
Highland Glen, inglés, llegó el 31 de marzo a Londres.
Highland Loch, inglés, llegó el 14 a Londres.
Highland Laddie, inglés, salió el 18 de Río de Janeiro para ésta; llegará hoy.
Highland Pride, inglés, saldrá el 20 de La Plata.
Indiana, italiano, salió el 15 de Río de Janeiro para ésta.
Infanta Isabel de Borbón, español, pasó el 15 a las 20 por el ecuador para ésta.
Lutetia, francés, saldrá el 20 de ésta.
Limburgia, holandés, llegó el 14 a Amsterdam.
Massilia, francés, saldrá el 23 de Burdeos para ésta.
Malte, francés, llegó el 11 a Lisboa para El Havre.
Mendoza, francés, debe haber salido el 16 de Marsella.
Ouessant, francés, en El Havre.
Príncipe di Udine, italiano, saldrá el 26 de ésta.
Pays de Waes, inglés, salió el 12 de Lisboa para Amberes.
Princesa, inglés, salió el 2 de Londres para ésta.
Principessa Mafalda, italiano, salió el 14 de ésta para Génova.
Reina Victoria Eugenia, español, pasó el 11 a las 15 por el ecuador para Barcelona.
Re Vittorio, italiano, llegó el 8 a Génova.
Sierra Ventana, francés, llegó el 16 a Bahía para Burdeos.
Samara, francés, saldrá el 26 de ésta.
Tomaso di Savoia, italiano, salió el 4 de Río de Janeiro para Génova.
Valdivia, francés, salió el 16 de ésta para Marsella.
Vasari, inglés, en Nueva York.
Vestris, inglés, saldrá el 21 de La Plata, para Nueva York.
Vauban, inglés, salió el 8 de Río de Janeiro para Nueva York.
—En la sección telegráfica encontrará el lector las informaciones marítimas de última hora.

Puerto de La Plata

Entrada: Vapor norteamericano West Selene, de Campana, a completar su carga.
Salida: Vapor italiano Ansaldo San Giorgio IV para Gibraltar, órdenes, con carga.

Puerto de Montevideo

Llegaron los vapores ingleses Harmonides, de Liverpool; id. Highland Laddie, de Londres; uruguayo Presa, de San Francisco; inglés North Britain, de Cardiff; noruego Nordenskiold, de Nueva York, y [illegible] María [illegible], de Amberes.

TEMPORADA DE GRAN VENTA
POR **LORENZINI & PERETTI**

MUEBLES PARA EL HOGAR

Es, sin duda, LORENZINI & PERETTI la exposición que más se presta, en Buenos Aires para comparar los MUEBLES, la CALIDAD y los PRECIOS con las casas de más elevada categoría; por esto se permiten solicitar visiten sus 30 habitaciones estilo EUROPEO instaladas exprofeso, las cuales dan la más acabada idea para formar la gran MANSION y la modesta CASA, reuniendo el más variado conjunto de:

COMEDORES
DORMITORIOS
SALAS
FUMOIR
HALL, ETC.

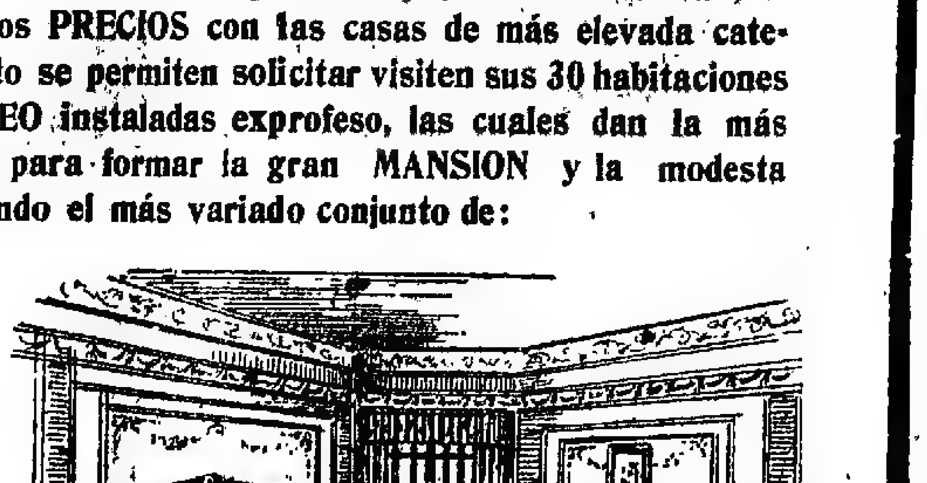

MARCANDO SUS PRECIOS EL RECORD DE LA BARATURA

LOS MUEBLES PARA ESCRITORIO SE OFERTAN AL PUBLICO A PRECIOS DE MAYORISTAS. - SU EXPOSICION es la MAS GRANDE

LORENZINI & PERETTI
B^ME MITRE 731-745

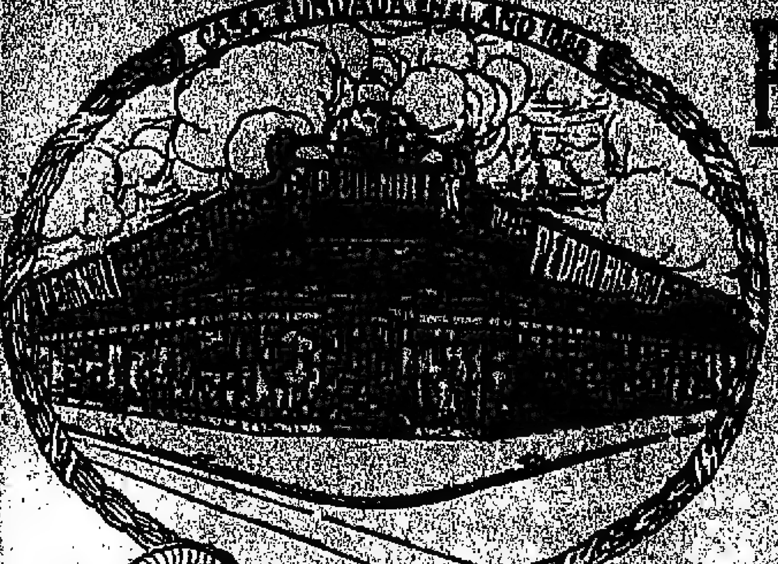

PRECIOS INVEROSIMILES
RECORD DE LA BAJA DE PRECIOS

OCASION, elegante juego de té, compuesto de 4 piezas, en fino metal niquelado, lechera dorada al interior, al precio inverosímil de $ 17.90

OCASION
JUEGO para lunch, compuesto de 30 piezas, en porcelana blanca, al precio inverosímil de . . . . $
22.50

LISTA DE PRECIOS

JUEGO DE MESA, 83 piezas en loza inglesa, estampada, colores azul, verde y rosa, a . . . $	79.50
JUEGO DE MESA, 83 piezas en semi porcelana decorada, a . . . $	85.00
JUEGO DE MESA, 83 piezas en semi porcelana con oro, a . . . $	98.00
JUEGO DE COPAS en medio cristal compuesto de 50 piezas, a $ 25.50 y . . $	21.20
JUEGO DE COPAS en medio cristal tallado, varios modelos, a $ 40.60 y . . . $	38.40
JUEGO DE COPAS en fino cristal tallado, compuesto de 74 piezas, a . $	148.50
VASOS en medio cristal prensado, la docena, a . . $	2.30
VASOS en medio cristal liso para vermouth o cívico, desde 6.30 hasta . . $	5.65
VASOS en medio cristal para te, la docena, a . . $	4.85
BOTELLONES de vidrio, capacidad 1 litro, con asa, $ 2.95, sin asa $ 1.50, 1.15 y . . . $	0.95
JARRAS de cristal a $ 3.50 y 2.50 y en 1/2 cristal, lisas o acanaladas de 1 1/2 litro, a $ 1.40; de 1 litro, a . . . $	1.20
PRENSA para uvas, de hierro esmaltado y madera, $ 25, $ 12 y . . . $	9.20

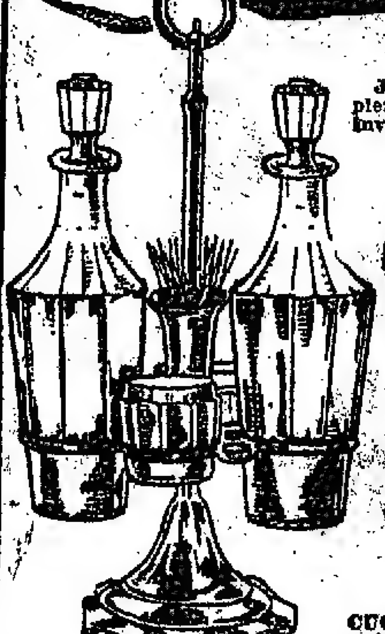

ACEITERA en metal niquelado y medio cristal compuesta de 4 frascos, a . . . . . $ 2.20
LA MISMA con 2 frascos, al precio inverosímil de . . . . . $ 1.70

CUCHARA para guiso, en alpaca reforzada, al precio inverosímil de $ 3.30
FINISIMA cuchara para salsa, en alpaca reforzada, al precio inverosímil de . . . . . . $ 1.95
CUCHARON para sopa, en alpaca reforzada, al precio inverosímil de $ 3.95

BOLSAS de seda, cierres de alpaca dorada o metal blanco plateado, desde $ 25 hasta el precio inverosímil de . . . . $
7.50

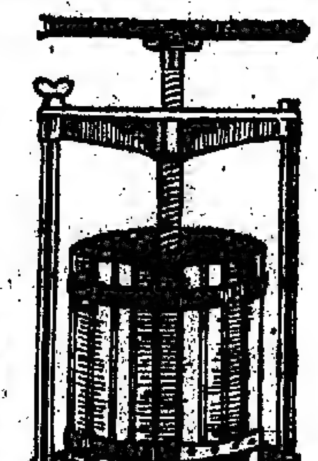

PRENSA para uvas, de hierro esmaltado y madera, a $ 25, 12 y . . . $
9.20

ELEGANTE juego de lavatorio, de loza estampada azul, compuesto de 6 piezas, al precio inverosímil de . . . . . . $ 24.50
OTROS modelos con oro, a $ 50, 40 y 35

TELEFONOS: Unión y Rivadavia 1424 y 1425 Con 7 aparatos internos COOPERATIVA 7 CENTRAL

PEDRO BIGNOLI
SARMIENTO 1002 — ESQUINA C. PELLEGRINI 300
SIN SUCURSALES
BAZAR — MENAJE — PARAGUERIA — BASTONES — SOMBRILLAS — ABANICOS
TALLERES PARA COMPOSTURAS EN GENERAL — CASA FUNDADA EN EL AÑO 1868

LOS PEDIDOS QUE SE NOS FORMULEN DEL INTERIOR LOS ATENDEMOS CON LA MAYOR PRONTITUD

EL MES DE LAS GRANDES VENTAS

ES PROXIMO A TERMINAR
De acuerdo con las instrucciones de las fábricas hemos casi REGALADO durante estos días nuestros artículos, pero hemos conseguido marcar el "record" de ventas que nos proponíamos dando margen para continuar el trabajo en nuestros talleres. POCOS DIAS FALTAN para cerrar nuestro mes excepcional que Vd. no debe dejar pasar, y termina en consecuencia NUESTRO OBSEQUIO de un magnífico despertador a todo comprador mayor de $ 10.—INVITAMOSLE a APROVECHAR estos ULTIMOS DIAS.

OFERTA SENSACIONAL
RELOJ-PULSERA cinta moiré, reloj de oro 18 kilates sellado y garantido, marcha regulada y observada, por . . . . . $ 30

RELOJ-PULSERA enchapado en oro extensible, máquina Suiza, de gran precisión, cuadrante forma tonneau de gran moda, a . . . $ 15.-
RELOJ-PULSERA de níquel y cinta moaré, formato octogonal elegante y de gran moda, máquina de fabricación Suiza, precisa, observada y garantida su buena marcha, a . . . $ 12.50
RELOJ-PULSERA de oro 18 kilates extensible, de máquina superior, garantida, a . . . . $ 38.50

Los clientes del interior tendrán igual beneficio. A ese efecto deberán adjuntar a sus pedidos el franqueo correspondiente para recibir nuestro obsequio. Solíciten nuestro último Album-Catálogo, lo enviamos gratis al interior. Edición 1921.

El Trust Joyero-Relojero
CARLOS PELLEGRINI esq. CORRIENTES - Buenos Aires — Fabricantes: París, Londres, Rosario (Santa Fe)

ENFERMEDADES NERVIOSAS
Dr. Gómez Palmés, de las Clínicas de París, especialista en el tratamiento de la Neurastenia, Epilepsia, Parálisis, Neuralgias, Ciática, Insomnio, Dispepsia nerviosa. Falta de vitalidad. - De 7 a 19, Avenida de Mayo 1157.

SECRETAS, AVARIOSIS, PIEL
ABONOS ECONOMICOS
606 - 914
Enfermedades de señoras. - Rayos X. Dr. VALLES, Moreno 835. - De 8 a 20.

Dr. Angel J. Villa
Cirujano del Hospital Fernández (mujeres), partos y enfermedades de señoras y cirugía abdominal. — Consultas: lunes, miércoles y viernes, de 14 a 18. Otros días a horas pedidas. - Nuevo domicilio: VIAMONTE 1874. - U. T. 800, Libertad.

SECRETAS URINARIAS PIEL 914
Dr. CACERES, de los Hospitales St. Louis y Cochin de PARIS. Curaciones rápidas sin dolor. Abonos económicos CORRIENTES 679, de 8 a 12. v23

El sombrero
elegante y
el calzado
de moda...

tienen en nuestras nuevas secciones, la más genuina representación, por la inmensidad del surtido, por la selección de modelos y porque en relación a la alta calidad

Nuestros precios son los más ventajosos

Visítenos o pídanos por correo el modelo que le agrade.

CRÉDITOS
A PAGAR EN 10 MESES
Los acordamos liberalmente en toda la República, sin recargar los precios y sin cobrar intereses.

PEDIDOS DEL INTERIOR
Los atendemos y despachamos con la mayor puntualidad, dando siempre las más amplias satisfacciones a nuestros clientes.

SOLICITE NUESTRO CATALOGO ILUSTRADO que enviamos GRATIS al interior.

GALERAS de castor muy fino, sin forro, de gran distinción, a pesos 19.-
ORION de castor extra fino, con moño atrás, negro, verde o plomo, a . . . . $ 18.-
ELEGANTE modelo de sombrero, en castor, color plomo, moka o negro, ala de 7 centímetros, con ribete angosto, a $ 22.-
ORION mixto, beige, pizarra, verde o plomo, moño atrás, lo más moderno, a . . . . $ 25.-

ZAPATOS en cabritilla francesa negros, horma cómoda y elegante, a $ 22.-
BOTINES de gun metal charolado, caña mate, plantillados, a . . . $ 23.-
BOTINES de cabritilla charolada, caña de gabardina varios colores, muy elegantes, a . . $ 30.-
BOTINES en box calf negro muy sólidos, a $ 15.-

MURO y Cía
BME. MITRE ESQ. MAIPU
Sucursal en Rosario de Santa Fe
Calle Córdoba 1298.

OIDO, NARIZ Y GARGANTA
Dr. A. MARTINI, de los hospitales de Torino y Génova. - Director del servicio de oído, nariz y garganta del Hospital Italiano. Consultas de 14 a 17. - Alsina 1678. v7mayo

J. EDELBERG
Dentista-cirujano. Dientes fijos, sin paladar. — Operaciones sin dolor. - H. de Irigoyen 909. v30

Dr. DEGIOVANANGELO
Especialista en garganta, nariz y oídos. Sordera, nuevo tratamiento. - Viamonte 1846, de 14 a 17. - Domingos de 9 a 11. v16a

Dr. Rapoport
Especialista: Piel, Secretas, Sífilis, Urinarias. - Se mudó a Corrientes 1180. De 15 a 17. Obreros de las 18 a las 20. v30

Manuel M. Raverot — NIÑOS — UNICAMENTE
Médico del Hospital de Niños. — Consultas de las 14 a las 17, menos martes y sábados. Calle Cangallo 1619. - U. T. 6355, Libertad. En el consultorio gratuito de LA PRENSA: lunes y viernes, de 11 a 12.

Venereas-Sífilis-Piel
SECRETAS Y URINARIAS
ESPECIALISTA Dr. P. MALVICINO
Cura Rápida de Uretritis Estrecheces Ulceras Prostatitis y sífilis con el subsidio
DE 606-914
TUCUMAN 696 de 8 a.m. a 8 p.m.
v4my

CREDITOS
EN CONDICIONES LIBERALES
A PAGAR EN MENSUALIDADES
Los mismos precios que comprando al contado.

J. A. LONNÉ
CANGALLO 800

G. FASCE, ex jefe clín. Hosp. Italiano. — Dentadura compl. $ 50; empl., 5; op. sin dolor; dientes fijos. - Rivadavia 3007. Est. subte. Medrano. v30

Instituto Optico Oculístico A. GARBARINO
No ve bien con los anteojos que usa? Sufre dolores de cabeza? Persisten los mareos? Tiene náuseas y vómitos? Consulte a nuestros especialistas quienes lo examinarán gratuitamente.
Devolvemos el importe de todo trabajo que no satisfaga.
EXAMENES DE LA VISTA GRATIS
283 Esmeralda 283 - U. T. 3626, Rivadavia. La casa no tiene sucursal.
Nota: Atendemos pedidos del interior; prospectos gratis.

A. CONAN DOYLE (8)

EL MUNDO PERDIDO

Al llegar encontramos una afluencia que no habíamos previsto. Mientras los cupés eléctricos dejaban en la acera una oleada continua de profesores de barba blanca, penetraba bajo la bóveda de la entrada una humilde y negra marea de peatones. Esta reunión científica olía de antemano a reunión pública. Apenas instalados en la sala, pudimos comprobar que el anfiteatro y el fondo hervían de gente joven. Filas enteras de caras, multiplicaban detrás de mí el tipo familiar del estudiante de medicina; ni uno solo de los grandes hospitales había dejado de contribuir con su contingente. Todo ese público estaba por el momento de buen humor pero sin benevolencia. Entonaba a gritos refranes populares, singular preludio de una docta conferencia; y con un entusiasmo que nos prometía una alegre velada, lanzaba ya hacia el estrado apóstrofes que no dejaban de molestar a los que se sentían aludidos.

Así, cuando apareció el anciano doctor Meldrum, cubierto con el legendario claque, del que desbordaba en mechones su cabellera, hubo un clamor tan unánime para saber de dónde salía ese "galerín", que se apresuró a quitárselo y a meterlo debajo de una silla. Cuando el profesor Wadley, casi paralítico de gota, se arrastró hasta un sillón, fué tal el apresuramiento por informarse del dedo enfermo de su pie, que el pobre hombre se quedó atónito. Sin embargo, la demostración más estrepitosa [illegible]

a ocupar su sitio en el estrado, en primera fila.

Un alarido de bienvenida lo saludó al aparecer su barba negra. Y yo pensé que Tarp Henry había tenido razón en sus conjeturas, que aquella multitud no iba solamente por la conferencia, sino porque por fuera debía haberse propalado la noticia de que el profesor famoso asistiría a ella.

Algunas risas del público elegante de las primeras filas de asientos, parecieron indicar que la demostración de los estudiantes no le era antipática. Había sido tan repentina como una explosión y sólo daría una idea de ella el rugido de una jaula de fieras cuando se oye el paso del guardián que les trae el alimento. Sin embargo, por provocadora que fuera, creí discernir en su fondo más deseo de diversión, más interés, que de hostilidad real ni de burla. Challenger sonrió con una plácida dejadez como a los ladridos de un puñado de cuzquillos. Se sentó tranquilamente, respiró fuerte, se pasó los dedos por la barba, y paseó por la sala completamente llena, el desdén de sus párpados caídos. La batahola desencadenada por su presencia no se había terminado, cuando el profesor Ronald Murray, que presidía la reunión, y Mr. Waldron, el conferenciante, se adelantaron. La sesión comenzó.

Que el profesor Murray me disculpe si le reprocho, como a casi todos sus compatriotas, que no sepan articular una sílaba distintamente. ¿Por qué gente que tiene que decir cosas que valen la pena de ser dichas, no hacen el pequeño esfuerzo de aprender a decirlas? Esto me parece tan poco razonable como querer transvasar una esencia preciosa, por medio de un tubo obstruído, cuando no habría nada más fácil que destapar el tubo. El profesor Murray expresó algunos [illegible]

lla de agua colocada delante de él, le hizo un guiño lleno de fina intención al candelabro de plata que tenía a su derecha, y por último se sentó y Mr. Waldron se levantó en medio de los aplausos de la concurrencia. Era un hombre de aspecto severo, delgado, con la voz ronca y los ademanes batalladores; pero tenía el don de asimilación, el talento de trasmitir al público de una manera clara y hasta interesante, las ideas ajenas; a ello añadía el arte de ser gracioso en los temas más inverosímiles, tanto, que, tratados por él la precisión de los equinoccios o la formación de un vertebrado, resultaban cosas muy espirituales.

En un lenguaje siempre claro, a veces pintoresco, desarrolló ante nosotros, a grandes rasgos, la hipótesis científica de la creación.

Nos describió primeramente el globo rodando a través del espacio, su enorme masa de gases inflamados. Después la solidificación, el enfriamiento, la plegadura de la costra terrestre, la formación de las montañas, la condensación del vapor en agua, la lenta preparación del teatro en que iba a representarse el inexplicable drama de la vida. Sobre el origen mismo de la vida guardó una prudente reserva. Se podía admitir que los gérmenes no habrían sobrevivido fácilmente a la primitiva combustión; por lo tanto debía haber venido la vida más tarde. ¿Había nacido por sí misma de los elementos inorgánicos que se estaban enfriando? Era muy verosímil. Que, por el contrario, los gérmenes hubieran venido del exterior en un meteoro, era difícil de concebir. En fin de cuentas, el hombre más sabio era el menos dogmático sobre este punto. No existía todavía el laboratorio que fabricara vida orgánica con materias inorgánicas [illegible]

mo que separa la vida de la muerte. Pero había una química de la naturaleza, más alta y más sutil, que trabajando con grandes fuerzas sobre períodos largos, obtenía tal vez resultados a los que nosotros aspirábamos en vano. Era lo más que se podía decir al respecto.

Y el orador abordó la gran escala de la vida animal. Comenzaba abajo, con los moluscos, y con los ínfimos organismos del mar, para elevarse de escalón en escalón, por los reptiles y los peces hasta el kanguro-rata o potoru que llevaba dentro de una bolsa natural sus hijos vivos, y que era el antepasado directo de todos los mamíferos, comprendidas, sin duda, por vía de consecuencia, todas las personas presentes. (Voz de un estudiante escéptico en las últimas filas: "¡Déjese de embromar!") Si el joven de corbata colorada que había gritado "¡Déjese de embromar!", y que debía creer que había salido de un huevo, quería esperarlo a la salida, después de la sesión, el orador tendría curiosidad de ver ese fenómeno. (Risas). No se podía creer sin sorpresa que el esfuerzo de la naturaleza a través de los siglos tuviera por supremo objeto al joven de la corbata colorada. ¿Pero no continuaba todavía el esfuerzo? ¿Representaba ese gentleman una conclusión, una suma, un término? Fueran cuales fuesen las virtudes domésticas del joven de la corbata colorada, el orador esperaba no haberlo ofendido, manteniendo que su creación no justificaba el inmenso trabajo del universo. La evolución era una fuerza no agotada sino, por el contrario, siempre activa, y que prometía resultados todavía más considerables.

Habiendo jugado así con su interruptor, con gran regocijo de su auditorio, el conferenciante [illegible]

manifiesta; las lagunas se multiplican, los animales marítimos tienden a refugiarse en las mesetas de limo, y como allí encuentran un alimento abundante, pululan y se multiplican. "De ahí, señoras y señores, el espantoso pulular de aquellos saurios que todavía nos aterrorizan en los esquistos de Wealden o de Solenhofen, pero que, por felicidad, habían desaparecido mucho antes de la aparición del hombre sobre este planeta."

Una voz mugió en el estrado:

—¡Quién lo dice!

El señor Waldron no jugaba con la disciplina; y la causticidad de su espíritu, de la que acababa de dar un ejemplo, en el caso del joven de la corbata colorada, hacía que hubiera algún peligro ahora en interrumpirlo. Pero esta vez la interrupción era tan extravagante que lo tomó de sorpresa. Como el shakespeariano, cuando le arrojan a la cara a Bacon, o el astrónomo a quien se le dice que la tierra es chata, titubeó un instante, pero luego, elevando la voz, repitió las palabras:

—... Que habían desaparecido mucho antes de la aparición del hombre.

—¡Quién lo dice!, mugió de nuevo la voz.

Waldron paseó una mirada asombrada de un profesor al otro del estrado, y fué a dar por fin con Challenger echado atrás en su silla, con los ojos cerrados, la cara risueña, como quien sonríe en un sueño.

—¡Ah, ya veo!, dijo con un encogimiento de hombros. ¡Es mi amigo el profesor Challenger!

Y como si esta comprobación subrayada por algunas risas de la concurrencia, le hubiera dispensado de todo comentario, Waldron reanudó su conferencia [illegible]

ra el orador a través de los desiertos salvajes de la prehistoria, todos lo llevaban invariablemente a afirmar la desaparición de ciertas formas vivas; y en seguida volvía a mugir el profesor. El auditorio llegó a prever cada vez el minuto en que se iba a producir el mugido, y estallaba de júbilo cuando se producía. Los estudiantes hacían un coro compacto. En cuanto se abría la barba de Challenger, antes siquiera de que saliera de ella un sonido, cien voces gritaban: "¡Quién lo dice!", a lo que un número mayor respondía gritando: "¡No les haga caso! ¡Orden!". Por más que Waldron era un conferenciante esforzado y un hombre enérgico, desconcertado por último con el barullo, se turbó, tartamudeó, se repitió, se enredó en una larga frase; y volviendo sus ojos irritados hacia el sitio del estrado donde estaba el autor del desorden:

—¡Verdaderamente es intolerable!, exclamó. ¡Profesor Challenger, le ruego que cese en estas interrupciones insensatas y descorteses!

Se produjo un silencio en la sala. Los estudiantes se reían, encantados de esta querella de los dioses en el Olimpo. Challenger se incorporó lentamente, pesadamente:

—A mi vez le ruego, señor Waldron, le dijo, que cese usted en asertos que contradicen lo que la ciencia ha consagrado.

Estas palabras desencadenaron una tempestad. "¡No le haga caso!" "¡Qué bable!" "¡Fuera!" "¡A la tribuna!" "¡Quién lo dice!" "¡No le haga caso!" Las pullas se mezclaban con las imprecaciones. El presidente de pie, muy nervioso, golpeaba las manos. [illegible]

nó, sonrió, se peinó la barba y volvió a hundirse en su silla. Waldron, muy encarnado, muy belicoso, prosiguió su discurso. De tiempo en tiempo lanzaba una mirada envenenada a su adversario. Challenger parecía completamente adormecido.

Por fin terminó la conferencia. Un poco cortada, supongo, porque la peroración me pareció presurosa y sin unión real con el resto. El hilo del discurso estaba roto. Se sentía en el auditorio una fiebre de expectativa. Waldron se sentó. De los labios presidenciales salió un susurro informe. Después Challenger se levantó y se adelantó a la orilla del estrado. Yo anoté para mi diario, el texto exacto de su discurso.

—Señoras y señores... (Ruido en el fondo de la sala). Señoras y señores. Queridos niños, porque os pido disculpa de haber olvidado a una parte considerable de mi auditorio. (Tumulto. El profesor, de pie, con una mano levantada, y balanceando la cabeza, parece dar la bendición pontifical al público). Se me ha encargado de presentar a ustedes una orden del día agradeciendo al señor Waldron la conferencia muy pintoresca y caprichosa que acabamos de oír. Como algunas de las ideas emitidas por el orador no estaban de acuerdo con las mías, he querido [illegible] hacerlas notar cuando se producían, pero el señor Waldron no ha dejado por eso de llenar su programa, contándoles a ustedes de una manera sencilla e interesante la historia de nuestro planeta tal como él la concibe. Las conferencias populares no exigen de quienes las siguen mucho esfuerzo; pero el señor Waldron no me tomará a mal (el profesor guiñó el ojo en dirección del conferenciante), que yo añada que [illegible]

DOBLE PROTECCION

EL primer significado del "UNISTAR" es el de un impermeable que lo proteja en dos sentidos. La etiqueta "UNISTAR" lo protegerá a Vd. al hacer su compra y le asegurará invertir con provecho su dinero. Le dice a Vd. buen material y confección esmerada. Le asegura a Vd. estar protegido de las lluvias y mal tiempo, que es lo que Vd. tiene derecho de esperar de un impermeable "UNISTAR".

Asegúrese esta doble protección hoy mismo. Compre un "UNISTAR". Provea a su familia de impermeables "UNISTAR" asegurándoles salud, comodidad y economía.

Pida un impermeable "UNISTAR" en cualquier casa del ramo fijándose siempre en la etiqueta "UNISTAR" que está bajo el cuello en la parte interior.

Enviamos muestras y lista N.o 1 de precios

United States Rubber Export Co. Ltd.

SAN MARTIN 501 — BUENOS AIRES

MENDOZA ROSARIO MONTEVIDEO

SIRLIN Hnos MUEBLES

Corrientes 1172-80 Bs AIRES

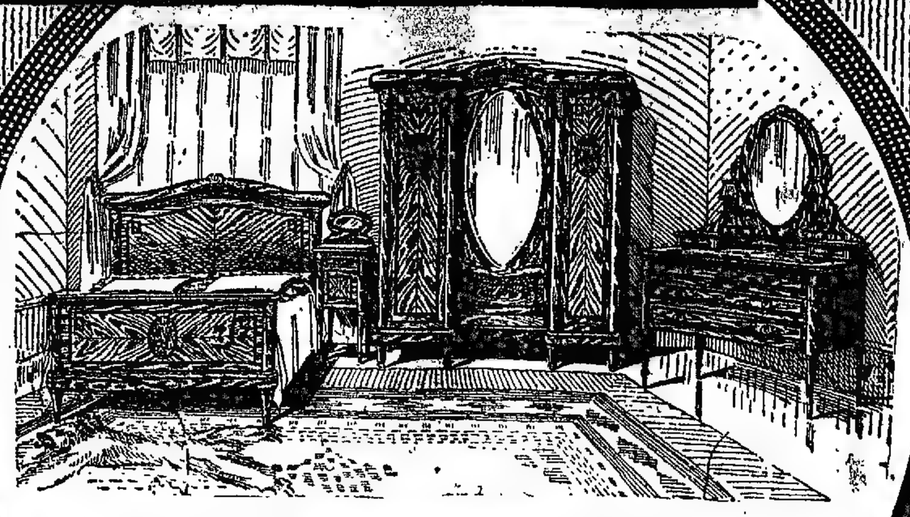

EL DORMITORIO que ofrecemos es de cedro, caoba o roble con marquetería y filetes de palo de rosa, herrajes y aplicaciones de bronce, ropero gran formato, cuerpo entrante, toilet con candelabros cincelados, 2 mesas de luz, cama matrimonio con elástico patentado, en . . . . . $ 700

Si necesita Vd. MUEBLES

y desea invertir bien su dinero

nosotros como fabricantes podemos llenar ampliamente sus aspiraciones, amueblando su casa con juegos que respondan al máximo de duración, y reunan el buen gusto y la comodidad necesaria en un hogar bien instalado.

SIRLIN HNOS.

CORRIENTES 1172 al 1180 - Bs. Aires

Al interior envíamos Catálogo gratis.

Multiplique Vd. el metraje por el costo y verá que sólo el casimir cuesta más. Y todo un traje fino lo consigue Vd. por sólo 37 $. en Albion House, Cangallo esq. Maipú. Son trajes que por su tejido grueso no tuvieron salida durante el calor. Son aprobados para otoño.

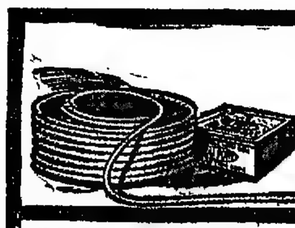

FULMINANTES Y MECHA DE SEGURIDAD

EXPLOSIVOS DU PONT

Establecida en 1802

DINAMITA
GELIGNITA
GELATINA
POLVORAS PARA VOLADURAS
EXPLOSIVOS PARA MINAS DE CARBON
EXPLOSIVOS PARA FERROCARRILES
FULMINANTES Y DEMAS ACCESORIOS PARA VOLADURAS
POLVORA NEGRA PARA CAZA
POLVORA SIN HUMO PARA USOS MILITARES, ESCOPETAS Y RIFLES

EL uso de fulminantes y mecha de inferior calidad, es una economía mal entendida; pues los mejores explosivos desmerecen cuando se descargan usando tales clases de accesorios. La Compañía Du Pont fabrica y vende accesorios que dan siempre resultados satisfactorios, asegurando la detonación y perfecta combustión de las cargas. Los productos Du Pont son el fruto de 118 años de experiencia, y se garantiza que son de la mejor calidad. Los Explosivos Du Pont se empacan de acuerdo con los reglamentos gubernamentales, sobre explosivos, vigentes en cada país.

Si desea Vd. catálogos, libros de instrucciones y cualquier otra información acerca de la selección y uso de nuestros explosivos en cada circunstancia que se ofrezca, sírvase dirigirse a

VENGE & C.°
SAN MARTIN 233 — Bs. AIRES

E. I. du Pont de Nemours Export Co., Inc.

Oficinas Principales: 120 Broadway, Nueva York, E. U. A.

Exportadores de los productos fabricados por E. I. du Pont de Nemours & Co., Inc. y Compañías de su propiedad

Los mayores fabricantes de explosivos del mundo

OTROS PRODUCTOS DU PONT: Pinturas, Esmaltes, Barnices, Tinturas para la imitación y acabado de maderas, Albayalde, Blanco de zinc, Substitutos de cuero, Telas de hule impermeables, Productos químicos, Tintes intermediarios, Pyralin en láminas y tubos; Peines y Piezas de Marfil Pyralin para el tocador.

Doctor AMADEO NATALE

Médico oculista. - Jefe del servicio del Hospital Pirovano. - OJOS y ANTEOJOS. Calle Sarmiento 735, de 14 a 18. v30

Dr. VILA Especialista nerviosas e internas en general. Sangre. Electricidad. Rayos X. - Cangallo 2158. - Lunes, miérc. y vier., de 9 a 11 y 14 a 17. v7m

VACUNAS CARBUNCLO: 0.15 la dosis MANCHA - SEPTISEMIA LIGNIERES HERMANOS
748, Pueyrredón - Buenos Aires v13

ALMORRANAS

Cura radical sin operación y sin dolor. Consultas: $ 5. De 10 a 12 y de 13 a 18. Dr. Ramos Carrión, Carlos Calvo 1782. v30

Dr. TESTA - ELECTRICIDAD MÉDICA
RAYOS X para Internas, Tuberculosis, Reumáticas, Nerviosas, Piel.
ESMERALDA 672 - De 8 a 10 y 14 a 19
v30

Dr. J. MASPERO CASTRO

Ex jefe de clínica Hosp. Rivadavia. Corazón. Ultimo tratamiento. debilidad general y afecciones pulmonares. Nerviosas. Rayos X. Pueyrredón 1889. Consultas de 16 a 18. v18

Prof. TEDESCHI

Cirugía general. — Señoras. Ortopedia Quirúrgica. - Cerrito 1234. - De 15 a 17. U. T. 216 Plaza. Asistencia a domicilio. Consultas gratuit. Domingos 9 a 11. v30

ENFERMEDADES NERVIOSAS Dispepsia nerviosa, parálisis, neuralgias, ciática, insomnio, falta de voluntad, neurastenia. Cura radical. Doctor G. BARROS, Lavalle 1632, de 8 a 19. v30

Dr. Noceti

Profesor suplente de la Facultad
Enfermedades de los OJOS y ANTEOJOS
Calle Maipú 535. De 13 a 17. v30

Secretas - Venéreas

Dr. L. VETERE De la Universidad de Nápoles y Buenos Aires. Ex médico del Hosp. Italiano. - Cura rápida enfermedades venéreas, internas, señoras y cirugía. Humberto I 1928. - U. T. 476 Buen Orden. - De 7 a 10 y de 15 a 17. v23ab

Doctor E. T. FREKS

Especialista del Hospital Rawson
GARGANTA, NARIZ y OIDOS — De 15 a 17
Viamonte 838, U. T. 7000 Libertad. v31

Secretas-Urinarias-Piel
Dr. Saraceni
ESPECIALISTA
Riñón - Vejiga-Uretra - Prostata
CURA RAPIDA de SECRETAS y Piel
Uretritis - Gota militar - Estrechez Ulceras
Debilidad Eczemas - Cirugía - Cura de la
AVARIOSIS con aplicación sin dolor del
606-914
ENFERMEDADES DE SEÑORA
CORRIENTES 1777 - 9 a 11 y de 14 a 20
v30

HEMORROIDES

Cura radical sin operación y sin dolor. No se abona hasta estar curado.—Dr. Casarino, SUIPACHA 323.—De 15 a 20. v30

Dr. Sánchez Gardel Enfermedades internas y de señoras
Sangre, Tuberculosis, Reumatismo, Arterio - esclerosis, etc — LAVALLE 959, de 16 a 18 - U. T. 6710, Lib. v19ab

CURA NATURAL

para todas las enfermedades crónicas, catálogo y explicaciones gratis, personalmente. De 8 a 20. - Fr. Nta. D. CABRERA, Rivadavia 6833. - U. T. 3223, Flores. v30

Dr. ZACARIAS GUZMAN

De regreso de Europa con
RADIUM para Cáncer, Tumores, Piel, Reumatismo, Neurastenia, etc. — Rayos ultravioleta.
Viamonte 1571, de 14 a 17.-U. T. 2100, J. v30

ESTOMAGO
ESPECIALISTA
Intestinos, Vientre, Debilidad, Enflaquecimiento, Sangre y Pulmón
Dr. SPINEDI - Rivadavia 1359
De 9 a 12 y de 14 a 20 (Domingos de 9 a 12)
v30

SIFILIS

Cura radical por nuevo tratamiento De 10 a 12 y de 13 a 19. - Consultas: $ 5. Dr. Ramos Carrión, Carlos Calvo 1782. v30

OTOÑO É INVIERNO DE 1921

Iniciamos hoy la última semana de nuestra GRAN VENTA INICIAL DE TEMPORADA

Deseosos de dar a esta venta un final atrayente y extraordinario, hemos efectuado REBAJAS TAN COLOSALES, que forzosamente tienen que llamar la atención de las señoras que visiten nuestra casa, ya que podrán adquirir los mejores y más modernos, TEJIDOS DE SEDA, LANA O ALGODON A PRECIOS MAS BAJOS que los que hoy cotizan las fábricas.

GRAN OCASION
FRANELETA muy afelpada, tipo gamuza, calidad lavable, especial para batones y ropa interior, surtido completo de colores lisos, inclusive blanco y negro. El metro, a . . . . $ 0.75

GRAN COLECCIÓN de bombasíes y franeletas de fantasía, gran variedad de gustos claros y oscuros, artículo muy indicado para batones y vestidos prácticos. El metro, a . . . . . $ 0.95

SENSACIONAL
RICO DUVETIN de pura lana, especial para vestidos, surtido completo en colores modernos, inclusive marino y negro, doble ancho. El metro, a pesos 5.80

SARGA de pura lana, para vestidos, muy rica calidad, colección de colores, inclusive marino y negro, doble ancho. El metro $ 6.80

GABARDINA de pura lana, calidad riquísima para trajes sastre y fantasía, todos los colores, inclusive marino y negro; doble ancho. El metro, a . . . . . $ 8.50

ESPLENDIDO SURTIDO de lanas fantasía para vestidos y combinaciones, colección de colores, doble ancho. El metro, a . . $ 3.90

CASIMIR INGLES de lana, buena calidad para vestidos tailleur y fantasía, surtido en colores oscuros, ancho 140 centímetros. El metro, a . . . . . $ 4.90

VELOUR de pura lana para vestidos, y tapados, muy buena clase, surtido en colores oscuros, ancho 110 ctms. El metro, a . $ 6.50

CREPE SATEN de pura seda, artículo de excelente calidad, apropiado para vestidos de fiesta y calle, ancho 100 centímetros. El metro, . . . $ 7.80

TERCIPELO COTELE de fina calidad, apropiado para tapados, surtido en colores oscuros y negro, ancho 80 centímetros. Excepcional. El metro, a . . . $ 4.80

RIQUISIMO DUVETIN de pura lana, especial para tapados, surtido en colores y negro, ancho 140 centímetros. El metro, a . . . . . $ 9.50

SARGA CASIMIR de pura lana, clase extra para vestidos sastre y fantasía, azul marino únicamente, ancho 145 c|m. El metro, a $ 9.90

SARGAS GABARDINAS y TRICOTINAS de lana para vestidos, muy buena clase y en todos los colores, ancho 100 y 105 centímetros, ofrecemos en un gran lote, a elegir. El metro, a . . . . . $ 2.90

EXCEPCIONAL OPORTUNIDAD
UN GRAN LOTE de Satenes, Crepe Bengala, Satenes fantasía y Crepe Marrocain, doble ancho, para vestidos de fiesta y calle, surtido de colores, inclusive blanco y negro, de $ 6.90 a 12.50, al precio excepcional de . . . . . $ 3.90

OCASION
DUVETIN pura seda, el tejido más sobresaliente de la temporada, propio para vestidos y tapados, colores modernos y negro, ancho 90 y 100 centímetros. El metro, a . . . . . $ 16.50

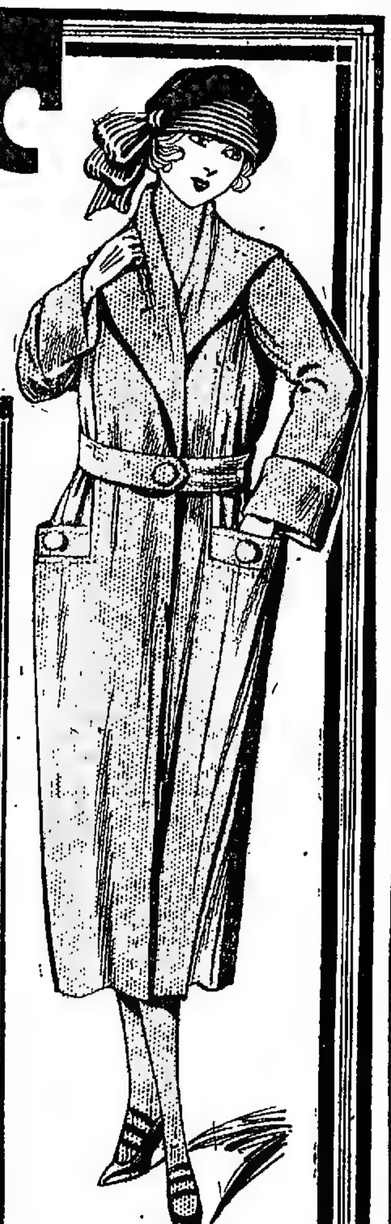

ELEGANTE TRAJE SASTRE hecho en buenos géneros de lana muy abrigados, variedad en tonos oscuros y negro, adornado con bordados al tono, enteramente forrado el saco en mesalina, floreada. OCASION, a . . $ **46.50**

TAPADO modelo práctico y elegante, confeccionado en rico cheviot de lana de calidad gruesa, surtido en colores oscuros, inclusive marino y negro, talles hasta el 54, a $ **39.50**

TIENDA LA PIEDAD

B.me MITRE ESQ. CERRITO.

NUESTRO CATALOGO

nuestro Catálogo Ilustrado para Otoño e Invierno, se halla en circulación y lo remitimos gratis y franco de porte a cualquier punto del interior de la República. Solicítelo Vd.

ENFERMEDADES DEL PULMON E INFECCIOSAS.

Dr. Francisco Destéfano, profesor titular de la Fac. de Medicina. - Paraguay 1840. Lunes, miércoles y viernes, de 14 a 17. v30

Doctor LLAMES MASSINI

Profesor titular de la Facultad de Medicina. Médico del consultorio de LA PRENSA. Jefe del servicio de partos del Hosp. Fernández. Atiende especialmente enfermedades de señoras. — Viamonte 884, de las 16 a las 17, menos los jueves.

DR. R. PODESTA

Garganta, nariz y oídos. - Del servicio de la especialidad en los hospitales de Niños y J. Fernández. - Esmeralda 491. - De 14 a 17

DR. JULIO DARNET Chacabuco 638 de 10 a 13
CLINICA MEDICA

"Los Lutos"
445-C. PELLEGRINI-445
ENTRE CORRIENTES Y LAVALLE
CREDITOS
EN DIEZ MENSUALIDADES

AVISOS FUNEBRES

SEPELIOS

JOSE A. PACHECO Y ANCHORENA—q. e. p. d.—Falleció en el Talar el 17 de abril de 1921, confortado con los auxilios de la santa religión y la bendición papal—Su hijo José Carlos Pacheco; sus tías y tíos, primas y primos y demás deudos invitan a sus relaciones a las misas que por el eterno descanso de su alma se celebrarán antes del sepelio. La concurrencia tendrá a su disposición un tren expreso que saldrá de la estación Retiro (F. C. C. A.) hoy lunes 18 a las 9, y que regresará a las 11.30. El servicio a cargo de la Compañía Nacional, Carlos Pellegrini 549.

FRANCISCO R. CARABALLO—q. e. p. d.—Falleció el 17 de abril de 1921.—Sus hijos Sara (ausente), Francisco y Itadi, sus padres Francisco Caraballo y Rosa N. de Caraballo; sus hermanos Justo, Vicente C. de Mernes, Emma (ausentes), Rosa C. de Ibáñez, Víctor y Aníbal, sus hermanos políticos Ramiro Mernes (ausentes) y Juan Ibáñez; tíos, primos, sobrinos y demás deudos invitan a sus relaciones a acompañar los restos del extinto al cementerio del Oeste, hoy lunes 18, a las 10. Se ruega no enviar coronas. Casa mortuoria Cangallo 3365. En la Compañía Nacional C. Pellegrini 549 habrá carruajes.

Ingeniero CARLOS IRIGUEZ ORTIZ.—q. e. p. d.—Falleció en Morón el 16 de abril de 1921, confortado con los auxilios de la santa religión y la bendición papal.—Su esposa Carlina Chávez de Iríguez Ortiz; sus hijos Carlos María, Raúl Ricardo, Horacio, Jorge, María Carlina y Norah Esther; sus hermanos Pedro (ausente), Antonio y Magdalena; sus hermanas políticas, sobrinos y demás deudos invitan a sus relaciones a acompañar los restos del extinto al cementerio del Norte, hoy lunes 18, a las 11. Unica invitación. El duelo se despedirá por tarjeta. Se ruega no enviar coronas. Casa mortuoria, Santa Fe 2393. Carruajes en la casa de José Spallarossa e hijos, Corrientes 2180. v13

LUISA P. DE ROSSATI—q. e. p. d.—Falleció en Quilmes el 17 de abril de 1921—Sus hijos Carlos, Alfredo, Roberto, y Ernestina; sus hijos políticos Luisa Riva, María Agusti, María Elena Lanne y Santiago Campana; nietos y demás deudos invitan a sus relaciones a acompañar los restos de la extinta al cementerio local hoy lunes 18 a las 16.40. Casa mortuoria, Alvear 874. Servicio cochería Roverano.

NELIDA P. M. OTTATI RAVERA — q. e. p. d.—Falleció en Quilmes el 17 de abril de 1921.—Su señora madre Margarita R. de Ottati; sus hermanos Oscar, Elma, Ennas y Edicles; su prometido Alberto Bordigoni; abuelos, tíos y demás deudos invitan a sus relaciones a acompañar los restos de la extinta al cementerio local hoy lunes 18 a las 17, previo responso en la iglesia. Casa mortuoria, San Martín 669. Servicio cochería Roverano.

(Los avisos fúnebres continúan en la página siguiente)

SEÑORES INDUSTRIALES DEL Radio Central del Municipio

LA Municipalidad, en cumplimiento de ordenanzas existentes, está tomando severas medidas, a fin de impedir que el hollín de las chimeneas moleste al vecindario.
Les aconsejamos servirse de nuestra energía eléctrica que no despide hollín al convertirse en fuerza motriz o calor y que por consiguiente los librará de constantes preocupaciones.
Pidan informes.

Compañía Alemana Transatlántica de Electricidad.

El Luto Elegante

SARMIENTO 1102 esq. CERRITO
U. T. 6761, Libertad

Continuamente novedades de suprema elegancia.
TOCAS en rico crepe Georgette, velo mate del mismo, a $ 19.—
TOCAS de muy fina gasa crepe, con grandes velos, a $ 18.—
VESTIDOS en rica seda, a . . . . $ 30.—

Hermoso tapado de etamina canesú forrado en seda, igual al grabado, $ 42.—

✝ LUIS DUGROS.—q. e. p. d.—Falleció el 17 de abril de 1921.—Su esposa Lucía Passo de Dugrós, su hijo Luis María Dugrós y demás deudos invitan a sus relaciones a acompañar los restos del extinto al cementerio del Norte, hoy lunes 18, a las 16. Casa mortuoria, Juan Jaurés 26 (antes Bermejo). Carruajes casa Iribarne, Callao 416 y José E. Uriburu 1230.

✝ HORTENSIA RODRIGUEZ BRIZUELA DE GARCIA.—q. e. p. d.—Falleció el 17 de abril de 1921, confortada con los auxilios de la santa religión.—Su esposo Carlos J. García, sus hermanas Laura R. B. de Huergo, Carlota R. B. de García, Petrona, Mercedes y Adela Rodríguez Brizuela; sus hermanos políticos, tíos, sobrinos y demás deudos invitan a sus relaciones a acompañar los restos de la extinta, al cementerio del Norte, hoy lunes 18, a las 10.30. En la iglesia del Pilar se oficiará una misa de cuerpo presente a las 11. Casa mortuoria, Larrea 1043.—Carruajes en la casa Iribarne, Callao 416, J. E. Uriburu 1230.

✝ CARLOS FARAGGI.—q. e. p. d.—Falleció en San Martín (Villa Hue), el 17 de abril de 1921.—Su esposa Benedicta Soltani de Faraggi; sus hijos María F. de Viola, Benedicto, Carmen F. de Contardi; sus hijos políticos Máximo Viola, Dina Barterini de Faraggi y Antonio Contardi; sus hermanos Domingo y Carolina Faraggi (ausentes), nietos y demás deudos invitan a sus relaciones a acompañar los restos del extinto al cementerio local, hoy lunes 18, a las 16. Carruajes en la empresa Ubios Ymas, calle Belgrano 267, San Martín, hasta las 14. El duelo se despedirá por tarjeta.

✝ HELIDA ESTHER CARLEVARO DE MENENDEZ — q. e. p. d. — Falleció el 17 de abril de 1921. — Su esposo, mayor Benjamín Menéndez; sus hijitos, Rómulo F. y Benjamín B.; su señora madre, Estela Rodríguez de Carlevaro; sus hermanos, María Estela C. de Costa, Juana Rosa C. de Olaran Chans, Timoteo C., Sara Haydée C. de Jaime, Blanca Angélica, Luis Alfredo, Bartolomé, Carlos A., Horacio F., Dora E., Jorge R. y Enriqueta; su señora madre política, Josefa Amestoy de Páez; sus hermanos políticos, tíos, primos y demás deudos invitan a sus relaciones a acompañar los restos de la extinta al cementerio del Oeste, hoy lunes 18, a las 10. El duelo se despedirá por tarjeta. Se ruega no enviar coronas. Casa mortuoria, 31 de Septiembre 208.—Carruajes casa Lázaro Costa, Callao y Santa Fe, y Rioja 280.

✝ FERNANDO A. F. FINIZIO.—q. e. p. d.—Falleció el 17 de abril de 1921.—Sus padres Fernando Finizio y Teresa Olivieri de Finizio; sus hermanas, Cayetana, Catalina, Rafaela F. de Montes de Oca, Cayetano, Jerónima, Ana, María I., Rosa y Elvira, su hermano político Pablo Montes de Oca, su sobrino Enrique, tíos, primos y demás deudos invitan a sus relaciones a acompañar los restos del extinto al cementerio del Oeste, hoy lunes 18 a las 10. Ruégase no enviar coronas. Se despedirá por tarjeta. Casa mortuoria, Treinta y Tres 160. Nota: Carruajes, casa Barbería, Belgrano 3783.

✝ ELVIRA VILLEGAS DE DUBROCA.—q. e. p. d.—Falleció el 17 de abril de 1921.—Su hijo Ernesto, su hermana Catalina V. de Basales; primos, sobrinos y demás deudos invitan a sus relaciones a acompañar los restos de la extinta al cementerio del Oeste, hoy lunes 18, a las 10. Se ruega no enviar coronas. El duelo se despedirá por tarjeta. Casa mortuoria Avenida América 2261. Nota: Servicio Casa Sfyori, Rivadavia 6837 Boedo 730 y sucursales.

✝ ANGELA R. DE DI LELLO.—q. e. p. d.—Falleció el 17 de abril de 1921.—Su esposo José Di Lello; sus hijos Juan Linari, Benedicta L. de Damiani, Angela L. de Pisorno; sus hijos políticos, sus padres políticos Vicente Di Lello y Filomena P. de Di Lello, nietos, sobrinos y demás deudos invitan a sus relaciones a acompañar los restos de la extinta al cementerio del Oeste, hoy lunes 18, a las 14. El duelo se despedirá por tarjeta. Casa mortuoria, Yatay 446. Nota: Carruajes en la cochería de Miguel Costa, Cabildo 2850 y Congreso.

✝ MARIA FILOMENA ASPREA — q. e. p. d. — Falleció el 17 de abril de 1921, confortada con los auxilios de la santa religión. — Sus padres, Nicolás Asprea y María Fiori; sus hermanos, Juan, Fortunata, Adelia, Nicolás y Elida; su abuelita Fortunata Mesina de Fiori; su prometido, Camilo Castro Beruti; sus tíos, primos y demás deudos invitan a sus relaciones a acompañar los restos de la extinta al cementerio del Oeste, hoy lunes 18, a las 15. Casa mortuoria, Cochabamba 600, Avellaneda. El duelo se despedirá por tarjeta. — Carruajes en la empresa de P. Perullo.

✝ JERONIMO CARLOS FAGGI — q. e. p. d. — Falleció el 17 de abril de 1921, confortado con los auxilios de la santa religión y la bendición papal. — Su señora madre, Ernestina C. de Faggi; sus hermanos, María, Antonia, Angel y Vicente; su señora abuela, Julia F. de Corvetto; su prometida, Josefa Medina; tíos, primos y demás deudos invitan a sus relaciones a acompañar los restos del extinto al cementerio del Oeste, hoy lunes 18, a las 16. Unica invitación. El duelo se despedirá por tarjeta. Casa mortuoria, España 1416. Se ruega no enviar coronas. — Nota: Carruajes en la empresa, David Brusco, Vieytes 1369 al 61.

✝ ANA LOMBARDO — q. e. p. d. — Falleció el 17 de abril de 1921.—Su padre, Natalio Lombardo; sus hermanos Humberto y María; sus tíos, tíos políticos, primos y demás deudos invitan a sus relaciones a acompañar los restos de la extinta al cementerio del Oeste, hoy lunes 18, a las 15. Unica invitación. Casa mortuoria, Independencia 2061. — Nota: En la casa Rey Hnos., Sarandí 929, habrá carruajes.

✝ HORACIO VICENTE PALERMO — q. e. p. d. — Falleció el 16 de abril de 1921, confortado con los auxilios de la santa religión. — Sus padres, Vicente Palermo y Angela Victoria Renne; sus hermanos, Nélida, María Dominga, Josefina, Esther, Nicolás Oscar y Rodolfo Leonardo Palermo; sus abuelos Vicente Renne y María Dominga Russo; sus tíos, primos y demás deudos invitan a sus relaciones a acompañar los restos del extinto al cementerio del Oeste, hoy lunes 18, a las 9. Unica invitación. El duelo se despedirá por tarjeta. Se ruega no enviar coronas. Casa mortuoria, Loria 771. — Nota: Servicio casa González Hnos., Belgrano 2070, Avda. La Plata 824, y Avda. Sáenz 393.

✝ MARIA B. DE FERAZZI.—q. e. p. d.—Falleció el 16 de abril de 1921, confortada con los auxilios de la santa religión y la bendición papal.—Sus hijos Ermelinda C. de Carulli, Rosa C., Nicolás S. Caspani, Carlos S. y Héctor C. Ferazzi; su señora madre Teresa P. de Bidoglio; sus hijos políticos Carlos Carulli, Julia P. de Caspani, María P. de Ferazzi y Nélida O. de Ferazzi; nietos, hermanos, hermanos políticos, sobrinos y demás deudos invitan a sus relaciones a acompañar los restos de la extinta al cementerio del Oeste hoy lunes 18 a las 10. Casa mortuoria, Uspallata 562. Carruajes casa Verini, Córdoba 3870.

✝ RAFAEL VIGILANTE — q. e. p. d. — Falleció el 16 de abril de 1921. — Su esposa, Concepción De Piano; sus hijos, Liberata V. de Amoroso, Generosa V. de Fasano, Juan, Blas, Vicente y Luis; sus hijos políticos, Luis Amoroso, Cayetano Fasano, Teresa Amabile y A. Ferrella de Vigilante; sus nietos, hermanos, sobrinos, primos y demás deudos invitan a acompañar sus restos al cementerio del Oeste, hoy lunes 18, a las 9.30. El duelo se despedirá por tarjeta. Casa mortuoria, Médanos 1955. —Carruajes de la casa Zuccotti, Rivera y Thames. v18

✝ LUIS RAFAEL SPERANZA.—q. e. p. d.—Falleció el 17 de abril de 1921.—Sus padres, Luis Speranza y Dominga F. de Speranza; su hermanito, Aldo Pablo; abuelos, tíos y primos y demás deudos invitan a acompañar sus restos al cementerio del Oeste, hoy lunes 18, a las 14. Casa mortuoria Piedras 1274. Unica invitación. Nota: Carruajes en la empresa de Martín [illegible] 1951.

✝ MIGUEL D'AMICO.—q. e. p. d.—Falleció el 17 de abril de 1921.—Su esposa María G. de D'Amico; sus hermanos políticos Fernando, Pascual y Carmen G. de De Santo, primos, sobrinos y demás deudos invitan a sus relaciones a acompañar los restos del extinto al cementerio del Oeste, hoy lunes 18, a las 10. Unica invitación. El duelo se despedirá por tarjeta. Casa mortuoria: Alvarez 856. Casa Giordano y Hno.

✝ ANGELA RONCO DE GARRITANO — q. e. p. d. — Falleció el 16 de abril de 1921. — Su esposo, Clodomiro J. Garritano; sus hijitos, Clodomiro y Nylda Elvira; su señora madre, Luisa Peñsa de Ronco; sus hermanos, Luisa R. de Dall'Orso, y Domingo Ronco; su señora madre política, Graciana Ferrer de Garritano; sus hermanos políticos, Josefina G. de Mary, Juan Dall'Orso, y Antonio A. Mary; tíos, sobrinos, primos y demás deudos invitan a sus relaciones a acompañar los restos de la extinta al cementerio del Oeste, hoy lunes 18, a las 10. Se ruega no enviar coronas. El duelo se despedirá por tarjeta. Casa mortuoria, Terrada 366. — Carruajes en la empresa de Domingo Falcone, (La Madrid 447 al 457.

✝ MODESTO DE CASTRO PORTO — q. e. p. d. — Falleció el 17 de abril de 1921. — Su esposa, Juana G. de Castro; sus hijos, Rosa, Modesta, Adolfo, Federico, Rosendo y Alejandro; sus hijos políticos, nietos, sobrinos y demás deudos invitan a sus relaciones a acompañar los restos del extinto al cementerio del Oeste, hoy lunes 18, a las 15.30. Casa mortuoria, México 3974. — Carruajes casa Pedro A. Moreyra, Rioja 170.

✝ ASUNCION SABATER — q. e. p. d — Falleció el 17 de abril de 1921, confortada con los auxilios de la santa religión y la bendición papal. — Su hija, Angela G. de Fernández; su hijo político, Manuel Fernández; su nietecito, Manuel Luis; sus tíos, primos y demás parientes invitan a sus relaciones a acompañar los restos de la extinta al cementerio del Oeste, hoy lunes 18, a las 15.30. El duelo se despedirá por tarjeta. Casa mortuoria, Viamonte 1840. — Carruajes casa Pedro A. Moreyra, Rioja 170.

✝ MARIA OLLES Vda. DE ARIÑO — q. e. p. d. — Falleció el 17 de abril de 1921. — Sus hijos, Pedro y Pilar Ariño; sus hijos políticos, Pedro Miranda y Angela C. de Forcade; sus nietos, bisnietos, y demás deudos invitan a sus relaciones a acompañar los restos de la extinta al cementerio del Oeste, (Panteón del M. de Montserrat), hoy lunes 18, a las 15. Casa mortuoria, Patagones 3676. — Carruajes en la cochería Tacuarí, calle Tacuarí 344, U. T. 3 y 4 Rivadavia.

MISAS Y FUNERALES

✝ JOSEFINA S. DE SOMMARIVA.—q. e. p. d.—Falleció el 18 de abril de 1918.—La familia invita al funeral que por el eterno descanso de su alma se oficiará en la iglesia de San Nicolás de Bari, hoy lunes 18, a las 10. v18

✝ MERCEDES ORMA DE MOLINA.—q. e. p. d.—Falleció el 18 de abril de 1920.—La familia invita a sus relaciones a acompañarla a rogar por el eterno descanso de su alma en la capilla de La Anunciación (Camacuá y Directorio, Flores), hoy lunes 18, a las 10.30. El duelo se despedirá por tarjeta. v18

✝ MANUEL MARAÑO.—q. e. p. d.—Falleció el 18 de abril de 1920.—Su esposa Sofía L. de Marañó; sus hermanos políticos Daniel, Oscar y Sara Landívar, Paulina A. de Landívar y Virginia S. de Landívar, sobrinos y demás deudos invitan a sus relaciones a las misas que se dirán por su eterno descanso, hoy lunes 18, a las 11, en la iglesia San Nicolás de Bari. Favor que agradecerán. v18

✝ MARCOS GOROSTARZU.—q. e. p. d.—Falleció el 18 de marzo de 1921, confortado con los auxilios de la santa religión y la bendición papal. La familia y demás deudos invitan a sus relaciones a las misas que por el eterno descanso de su alma se oficiarán hoy lunes 18, de 8 a 11, en la capilla del Carmen, Rodríguez Peña y Paraguay; la familia asistirá a la última misa. Favor que se agradecerá. El duelo se despedirá por tarjeta. v18

✝ CARLOS ZORRAQUIN.—q. e. p. d.—Falleció el 19 de abril de 1920, confortado con los auxilios de la santa religión y la bendición papal.—Sus hijos Carlos María, Jacinta Zorraquín de Domínguez, Lucila Zorraquín; sus hijos políticos María Carlota de Sarratea de Zorraquín y Enrique Domínguez (ausente); sus nietos, nieta política, bisnieta, hermana política, sobrinos y demás deudos invitan a sus relaciones a las misas que por el eterno descanso de su alma, se celebrarán en la iglesia de San Nicolás de Bari, mañana martes 19, a las 10. El duelo se despedirá por tarjeta. v19

✝ ENRIQUE FITTE.—q. e. p. d.—Falleció el 8 de abril de 1921, confortado con los auxilios de la santa religión y la bendición papal.—Su esposa, Antonieta Zerboni de Fitte; sus hijos, Rodolfo y Ernesto; su señora madre política, Santina S. de Zerboni; sus hermanos, Alfredo y Ramón (ausentes); sus hermanos políticos, María Teresa D. de Fitte (ausente), María B. de Fitte (ausente), Carmen Z. de Apaolaza, José R. Apaolaza, Alejandro y Juan Zerboni, María A. de Zerboni y Jerónima P. de Zerboni; sobrinos, primos y demás deudos invitan a sus relaciones al funeral que por el eterno descanso de su alma se efectuará mañana martes 19, a las 11 h. en la iglesia de San Nicolás de Bari. v19

REMATES

Bravo Barros y Cía.

AVISOS NUEVOS

CANNING 3795 Y 3799 —UN gran terreno. Indicadísimo para un establecimiento industrial, grandes depósitos, fábricas y hasta para clubs deportivos. 3.526 varas en un lote, con construcciones, 3 y media cuadras al N. de Av. Alvear y a pocas varas de la gran avenida que unirá la Av. Alem con los jardines del parque 3 de Febrero. Base pesos 12 la vara, 1|2 al contado y 1|2 a un año, 7 o|o.
EL LUNES 25 de abril a las 15, en nuestro hall. 47v27 de frente. 112v43, lindando con la vía del F. C. P., 117v31 costado Sur y 16v42 en el contrafrente. Existen 6 piezas y dependencias.—BRAVO BARROS y Cía. a18

CAMPO EN EL MONTE — Judicial. 117 hectáreas, en un lote. El casco de San Ramón. A tres leguas de Abott y de Monte. Campo alto, con pastos refinados. Base, pesos 41.322.08.
HOY a las 15, en nuestro hall.—BRAVO BARROS y Cía. 1p

EN EL BARRIO DE LOS palacetes. En Belgrano, Pampa 3520, a tres cuadras de la estación R. Gran casa habitación rodeada de jardines con innumerables comodidades. Base, pesos 100.000 45.000 cédulas.
EL MIERCOLES 20 a las 15, en nuestro hall.—BRAVO BARROS y Cía. 1p

LAS GRANDES ESQUINAS Moreno 1.400 y San José 275 a 295. Moderna. Dos pisos, 6 casas independientes. Renta pesos 1.140 mensuales. Base 125.000 pesos.
EL MIERCOLES 20 de abril, a las 15, en nuestro hall.—BRAVO BARROS y Cía. 1p

LAVALLE ESQUINA OMBU 12 varas por 32v74. Para una gran casa de renta. A una cuadra de Corrientes.
EL MIERCOLES 20 a las 15 en nuestro hall.—BRAVO BARROS y Cía. 1p

CASAS

Títulos perfectos. Seña 8 o|o. Comisión 2 o|o

MORENO esquina SAN JOSE Frentes al Sud y Este. Dos pisos, moderno. 5 casas independientes. Dos cuadras de la plaza del Congreso. Da $ 1.140 al mes. Puede dar más. Base $ 125.000.
EL MIERCOLES 20 de abril, a las 15, en nuestro hall: 17v50 por 39v68. Bajos: Local amplio, dos habitaciones, cocina. Da $ 200 mensuales. San José 287: Dos salas, tres habitaciones, pieza en altos, baño y cocina. Da $ 160. San José 275, igual distribución que la anterior menos una pieza, da $ 170. Altos: 3 casas, cada una con vestíbulo, sala, 4 habitaciones, baño, pieza sirviente y cocina. Producen, 180 $ y $ 350.—BRAVO BARROS y Cía. a11

TUCUMAN esq. RIO BAMBA —Frentes al Sud y Oeste, entre Avenidas Callao, Córdoba y Corrientes. Ubicación excepcional. Base, $ 30.000.
EL LUNES 25 de abril, a las 15, en nuestro hall, 9v43 por 28v14. Salón para negocio, cuatro piezas, una más en altos y cocina.—BRAVO BARROS y Cía. a11

BRAVO BARROS & Cía.

EL ULTIMO GRAN PALACIO, Melo 1863. Al lado de Callao, entre mansiones de lujo. Sin tranvías ni ruidos molestos. Edificio monumental, de cuatro pisos, a todo costo, de líneas severas e insuperable buen gusto, en terreno de 610 varas cuadradas con hermoso jardín. Base $ 295.000. Tercera parte al contado, tercera parte a un año y tercera parte a dos años, 8 o|o de interés. Llave en mano.
EL MIERCOLES 27 de abril, a las 16, en la misma propiedad. Detalles: El edificio que acaba de ser terminado, ha sido hecho por obreros especializados y artistas de reputación, bajo la más rigurosa inspección. Nada falta allí, concepción grandiosa, distribución irreprochable y perfecta armonía en los elementos decorativos y de ornamentación. Mármoles, mosaicos, parquets, revestimientos, artesonados, empapelados herrajes, maderamen, todo del mayor relieve y altísimo valor. Servicios completos desde las obras sanitarias hasta los de iluminación y electricidad, calefacción central, ascensores, etc. etc. Distribución: Planta baja: Grandiosa entrada, escritorio con friso de roble, hall y suntuosa escalera con baranda de roble tallado, trabajo magistral de ebanistería, toilette. En cuerpo aparte, garage amplísimo para tres automóviles, cuarto baños, tres habitaciones y baño para la servidumbre, otro cuarto más, pasillo, patio y jardín. Primer piso: Gran hall con revestimientos de roble tallado y gran estufa de piedra, otro hall, gran salón y gran comedor también con magnífica estufa y riquísimo revestimiento de petiribí, vestíbulo, toilette, antecomedor espacioso con montaplatos; en otro cuerpo: 1 dormitorio y un cuarto de baño. Segundo piso: seis grandes dormitorios, hall, vestíbulo y dos cuartos de baño. Tercer piso: dos dormitorios, hall, vestíbulo, cuarto de baño: en cuerpo separado: cocina, antecocina, cuarto planchar, despensa, carbonera, dos cuartos y baño de servicio, pasillo. Azotea: Departamento de lavar, pieza para la máquina del ascensor, terraza. Sótano: caldera, de calefacción, carbonera, depósito. Los artefactos de luz eléctrica no entran en la venta. El comprador podrá adquirirlos todos o los que estime convenientes. Horas de visita: 9 a 12.30 y 14 a 20.30.—BRAVO BARROS y Cía. a10

AYACUCHO 860 Y 868. — Entre Av. Córdoba y Paraguay. Gran casa habitación, moderna, amplia, confortable. Planta baja, utilizable también para estudio o consultorio, y dos pisos altos. Construcción de primer orden. Base, $ 150.000. Facilidades: 80.000 cédulas y el resto mitad al contado y mitad a uno y dos años, interés 7 o|o. ¡Llave en mano!
EL JUEVES 21 de abril a las 15, en nuestro hall. Título: 17v61 por 22v23 y 21v01; contrafrente, 16v30. Según plano: 17v25 por 22v13 y 22v77; contrafrente 18 varas. Artístico frente, cielorrasos decorados, revestimientos de mármol, carpintería de roble, herrería artística, parquets, ascensor principal, ascensor de servicio, calefacción central, montaplatos, servicios de electricidad y agua caliente, obras sanitarias, etc., etc.
Planta baja: Amplio local, escritorio, dos habitaciones, sala de billar, tres piezas y baño. Sótano espacioso, cuarto portero y entrada independiente.
Piso principal: Hall, escalera de roble sala, antesala, sala de música, comedor, antecomedor, despensa, jardín de invierno, dos habitaciones y cuarto de baño.—Segundo piso alto: Galería de hall, seis dormitorios, tres cuartos de baño, cuarto roperos, galería y pasillo. Azotea: Cocina con económica e intermediario para agua caliente, antecocina, despensa, alacenas, tres habitaciones, baño sirvientes, galería cubierta, lavadero y carbonera. Escribano señor Esteban Coronado. Desocupada. Visítese.—BRAVO BARROS y Cía. a13

Casa habitación en Belgrano.— Pampa 3520, frente a la Av. Melián. Tres cuadras de la estación (R). Planta baja y altos. Construcción a todo costo. Comodísima, con jardín y mucho terreno. Base $ 100.000. Tiene 45.000 cédulas argentinas.
EL MIERCOLES 20 de abril, a las 15, en nuestro hall. 24v27 por 77v22. Bajos: hall, sala, antesala, comedor con estufa, antecomedor, cocina completa, despensa, sótano con bodega y carbonera. Entrepiso: tres habitaciones. Altos: hall, cinco amplios dormitorios, baño instalado. En otro piso: cuarto lavar y pieza planchar. Tiene cañerías internas para calefacción. Visítese de 14 a 17, con tarjeta de nuestro escritorio.—BRAVO BARROS y Cía. a11

PIEDRAS esq. VENEZUELA —Judicial. Frentes al Sur y Este. En pleno centro. Donde el movimiento es más intenso y donde la renta es más alta y segura. Juez doctor Adolfo Casabal, secretario don Enrique Peña. Testamentaria de don Luis Valcavi. Base $ 43.900.70.
EL MARTES 26 de abril, a las 15, en nuestro hall, 351 San Martín 351. 15m46

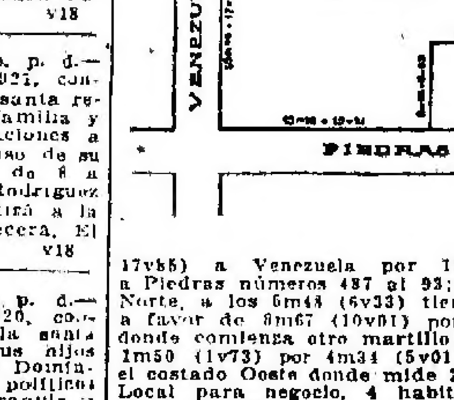

v26

(17v55) a Venezuela por 13m18 (15v21) a Piedras números 487 al 93; en el costado Norte, a los 6m48 (6v33) tiene un martillo a favor de 8m67 (10v01) por 6m48 (1v43) donde comienza otro martillo en contra, de 1m50 (1v73) por 4m34 (5v01) hasta dar con el costado Oeste donde mide 20m37 (23v52). Local para negocio, 4 habitaciones, pieza chica en altos, cocina y altillo. Escribano señor Héctor Castañeda. El comprador deberá constituir domicilio en la capital federal. 8 o|o a cuenta de precio. Comisión 2 o|o.—BRAVO BARROS y Cía. a11

PIEDRAS 655-57. Gran renta. Entre Chile y México. Planta baja, piso alto, mansard, todo solidísimo, en terreno único. Renta mensual $ 1.300 o sea 18 o|o| Base $ 85.000, de cuya suma se deducirá una hipoteca de $ 40.000 que vence el 4 de diciembre de 1921, al 8 o|o.
EL MARTES 26 de abril, a las 15, en nuestro hall. 17v32 por 60v28. Bajos: Dos salas, dos comedores, 14 habitaciones, dos cuartos de baño, cocina, con económica e intermediario para agua caliente, despensa, pieza lavar. Altos: Sala, comedor, 17 habitaciones, 3 baños, cocina. Mansard: Cuatro piezas.—BRAVO BARROS Y Cía. a15

CANGALLO ESQ. OMBU — Gran renta. Frentes al Norte y Oeste. Dos cuadras de Rivadavia. 12.30 varas por 31.65, y edificios de altos. Renta $ 600 mensuales, esto, es, $ 7.200 al año. Base, $ 55.000.
EL MARTES 26 de abril a las 15, en nuestro hall. Bajos: Local con sótano, 4 piezas, 2 cocinas, patio y dependencias. Altos: Cuatro habitaciones, 1 más de madera, cocina y pileta.—BRAVO BARROS Y CIA. a17

LAVALLE esquina OMBU. — Frente al Sud y Oeste. 1 cuadra de Corrientes. Para edificar. En el barrio de las grandes rentas. Base, $ 24.000.
EL MIERCOLES 20 de abril, a las 15, en nuestro hall. 12 varas por 32v74. Local para negocio, con divisiones, 2 más chicos, 4 piezas y dependencias.—BRAVO BARROS Y Cía. a11

5 CASAS EN BARRACAS.— Judicial. — Aristóbulo del Valle esquina Isabel la Católica. Una cuadra de Montes de Oca, a 3 de Martín García. Producen $ 120 y $ 150 mensuales cada una. Juez Dr. Casabal, secretaría Dr. Peña, testamentaría de don Luis Valcavi.
EL SABADO 30 de abril, a las 16, en las mismas propiedades. Detalles:
ESQUINA: 8m75 (10v10) a A. del Valle Nos. 1595|99, por 21m89 (25v27) a Isabel la Católica: Nos. 384 al 94, 21m91 (25v30), en un costado y 8m84 (10v21) en el otro. Local para negocio, con sótano, 2 habitaciones, cocina y baño en altos. Base pesos 16.784.84.
ARISTOBULO DEL VALLE 1609: 7m21 (8v22) por 21m85 (25v23) y 21m86 (25v24). contrafrente 7m25 (8v37). sala, comedor, 2 habitaciones, una más chica, otra pieza y baño en altos. Base $ 13.346.87.
ARISTOBULO DEL VALLE 1571: 7m12 (8v22) por 21m87 (25v25) y 21m86 (25v24). contrafrente 7m13 (8v23). Igual distribución que la anterior. Base $ 13.159.40.
ARISTOBULO DEL VALLE No. 1589: 7m24 (8v36) por 21m87 (25v25) y 21m88 (25v26), contrafrente 7m13 (8v23). Igual distribución que las anteriores. Base $ 13.275.94.
ARISTOBULO DEL VALLE No. 1591: 7m15 (8v25) por 21m28 (25v26), y 21m29 (25v27); contrafrente 7m20 (8v31). Las mismas comodidades que las anteriores. Base $ 13.263.90. Escribano Sr. Héctor Castañeda. Los compradores deberán constituir domicilio en la capital federal. 8 o|o a cuenta de precio. Comisión 2 o|o. Informes, 351 San Martín 351.—BRAVO BARROS Y Cía. a15

SAN JOSE 367 Y 369 — EN- tre Moreno y Belgrano. A 2 1|2 cuadras de la avenida de Mayo. Habitación y renta. Construcción esmerada. Dos confortables casas independientes. Base $ 65.000. Renta fácil $ 630 mensuales.
EL VIERNES 22 de abril, a las 15, en nuestro hall. 9v39 por 22v92. Casa baja: vestíbulo, sala, comedor con montaplatos, 3 dormitorios, baño y en el subsuelo: cocina completa, 3 piezas sirvientes. Casa alta: iguales comodidades que la casa baja, más 1 habitación y baño para sirvientes. Desocupada. Visítese de 10 a 12 y de 14 a 16, con nuestra tarjeta.—BRAVO BARROS y Cía. a13

SALGUERO 1880 Y 1882. — Con cédulas. Entre Güemes y Charcas. A media cuadra de la plaza Güemes, a cuadra y media de Santa Fe. Base $ 10.000. Tiene 4.800 cédulas argentinas.
EL SABADO 23 de abril a las 15, en la misma. 9v por 33. Local, tres piezas, una más en altos, y patio. — BRAVO BARROS y Cía. a16

CASA EN BELGRANO Para la familia. Cramer 2567, entre Monroe y Guanacache. 4 cuadras de Av. Cabildo. Adoquinado pago y tranvía al frente. Barrio de casas modernas. Base $ 15.000. Podrán quedar $ 4.000 hasta el 23 de enero de 1922.
EL SABADO 23 de abril, a las 16, en la misma. 19v por 30. Vestíbulo, sala, comedor, 2 dormitorios, baño, cocina, despensa, y 2 piezas en altos y galería. Visítese de 14 a 16.—BRAVO BARROS y Cía.

CASA SOLIS 264. JUDICIAL — Para renta. Entre Alsina y Moreno. Una cuadra de la plaza del Congreso y Entre Ríos. Produce pesos 150 mensuales. Puede dar más. Juez, Dr. Casabal, secretario Dr. Peña. Testamentaría de D. Luis Valcavi. Base $ 22.415.83.
EL MARTES 26 de abril, a las 15, en nuestro hall, 351 San Martín 351. 8m48 (9v73) por 16m57 (19v25) en un costado, 16m73 (19v28) en otro; contrafrente 8m51 (9v82). Sala, tres habitaciones, 2 más en altos y cocina. Escribano señor Héctor Castañeda. El comprador deberá constituir domicilio en la capital federal. 8 o.o a cuenta de precio. Comisión 2 o.o. Informes 351 San Martín 351.—BRAVO BARROS y Cía. a11

Base $ 65.000. Renta $ 10.860 —16.70 o|o. Humahuaca 3855 al 63, entre Bulnes y Salguero. Dos casas, 6 departamentos y un local. Moderna, dos pisos, bien construida. Una cuadra de Corrientes y Medrano. Base $ 65.000. Renta $ 905 mensuales.
El VIERNES 22 de abril, a las 15, en nuestro hall. 10 varas por 58v02. Bajos: vestíbulo, sala, comedor, tres habitaciones, pieza sirviente, baño instalado cocina y pileta. Altos: Igual distribución que los bajos. Departamentos: 4 altos y 4 bajos, iguales: 2 habitaciones, cocina, altillo y dependencias. Subsuelo: local para negocio con piso portland.—BRAVO BARROS y Cía. a12

BARTOLOME MITRE 4467 y 69.—16 o|o de renta. Al lado de Río de Janeiro. Una cuadra de Díaz Vélez, a 4 de Rivadavia y del subterráneo. Buena construcción. Local con dependencias. Base, $ 13.000. Da $ 240 mensuales.
EL SABADO 23 de abril a las 14, en la misma. 10 vs. por 51v27 y 50 vs., contrafrente 10v04. Local para negocio, comedor, 3 habitaciones, baño, cocina, pieza de madera y galpón de madera y cinc con altillo.—BRAVO BARROS y Cía. a16

AMPLIA casa en BELGRANO O'Higgins 2254, entre Olazábal y B.. Encalada. Tres cuadras del paseo de las Barrancas y a 4 de la estación (C.). Edificio comodísimo, rodeado de preciosos jardín. Base, $ 42.000. 1/2 al contado y 1|2 a un año. 7 o|o.
EL LUNES 25 de abril a las 15, en nuestro hall. 20v02 por 50. Vestíbulo, sala, escritorio, comedor, 5 dormitorios, baño instalado, cocina completa, antecocina; al fondo, cochera, 2 piezas en altos y pieza herramientas. Visítese de 14 a 17.—BRAVO BARROS y Cía. a17

Casa Serrano 1369. Judicial— Entre Guayanas y Cabrera. A una cuadra de la Avenida Rivera y de los tranvías. Adoquinado al frente. Juez Dr. M. Mackinlay Zapiola, secretario Dr. Juan José Coronado. Testamentaría de doña Dolores Acosta de Martínez Furque. Base, 16.666.67 pesos.
EL DOMINGO 24 de abril a las 15, en la misma propiedad. 8m66 (10v) por 43m30 (50v). Sala dividida, comedor, dos habitaciones, pieza en altos para sirviente, cocina. Frente imitación piedra, cielorrasos de yeso, pisos pino de tea y mosaico, cocinas, luz eléctrica, agua corriente y cloacas. Escribano señor Santiago M. Vincente. 8 o|o a cuenta de precio. Comisión 2 o|o. Informes, 351 San Martín 351.—BRAVO BARROS y Cía. a17

CASA EN EL CABALLITO. ¡A largos plazos! Merlo 1776. Moderna y cómoda. Entre Dávila y Pumacahua. Adoquinado al frente. Una cuadra de Carabobo y de Curapaligüe. a 3 de Juan B. Alberdi, a 5 de Rivadavia y del subterráneo. Produce 160 $ mensuales. Base 10.000 $. tercera parte al contado y el resto a 1. 2 y 3 años, pagadero en 3 cuotas iguales con 8 1|2 o|o.
EL SABADO 23 de abril, a las 16, en la misma. 10vs por 29v80. Comedor, 4 habitaciones, cocina, galería, patio y cloacas. Visítese los jueves, sábado y domingo de 15 a 18.—BRAVO BARROS y Cía. a14

BAHIA BLANCA 265 Y 269 —En el centro de Floresta. Entre Bacacay y Bogotá. Media cuadra de la plaza, a una de la estación y a dos y media de Rivadavia y del subterráneo. Adoquinado pago. Renta 120 $ mensuales. Base, 12.000 $. Tiene 4.800 cédulas serie L.
EL SABADO 23 de abril, a las 15, en la misma propiedad. 10 varas por 30. Local para negocio, tres habitaciones, una más de madera y cocina.—BRAVO BARROS y Cía. a16

CASA ZAMUDIO 1864. AL Norte de Flores. Entre San Julián y San Matías. Una cuadra de Sud América con servicio de breacks a la Av. Rivadavia. Base $ 6.000. Da $ 50 mensuales.
EL DOMINGO 24 de abril a las 16, en la misma. 18v47 por 56v08. Dos piezas y cocina, una pieza de madera.—BRAVO BARROS y Cía. a17

CASA BOLIVIA 1056-60 — En Flores. Para renta. Entre Gaona y Neuquén. A pocas varas del tranvía. Adoquinado al frente. Base, $ 8.500. Renta pesos 1.320 al año.
EL DOMINGO 24 de abril, a las 14, en la misma. 10 v. por 68. Local para negocio, tres piezas, una más de madera con pileta y cocina.—BRAVO BARROS y Cía. a17

En Villa Devoto. Centrales. — Casa quinta. Fernández de Enciso 3590, moderna, muy amplia, gran terreno y precioso jardín. Terreno Navarro 4452, entre Marcos Paz y Segurola.
EL DOMINGO 24 de abril, a las 14, en la misma. Casa: 42v67 por 45v84; teniendo en el costado NO. un martillo en contra. Vestíbulo, sala, escritorio, comedor, antecomedor, 4 dormitorios, baño, pieza sirviente, cocina, galería y glorieta. Base, $ 30.000, toda esta suma en hipoteca hasta el 10 de Julio de 1922, con opción a un año más e interés del 9 o|o. Terreno Navarro 4452. Superficie 490 v. c. 70. Cerco de alambre tejido. Las construcciones existentes no se incluyen en la venta. Base $ 4 la vara.—BRAVO BARROS y Cía. a17

TERRENOS

Títulos perfectos. Seña 8 o|o. Comisión 2 o|o

Sobre el Parque Centenario — Franklin y Olaya. La mejor esquina para edificar, entre edificios de altos. A 60 varas de la Av. Gaona a una cuadra de Chubut. Barrio moderno. 337 varas. Adoquinado pago. Base, $ 10 la vara.
EL DOMINGO 24 de abril a las 16, en el mismo. 16v08 a Franklin, 15v72 a Olaya, 21v93 en un costado y 21v66 en otro.—BRAVO BARROS y Cía. a17

TERRENO EN CABALLITO lindando con el No. 1562, entre M. Egmont (adoquinada) y Vírgenes. Tres cuadras de Av. San Martín y tranvías y a 4 de Gaona. 450 varas. Base, $ 3 la vara.
EL DOMINGO 24 de abril a las 16.30, en el mismo. Mide 10 varas por 45. Cerco de alambre tejido al frente.—BRAVO BARROS y Cía. a17

Terreno en Lomas. — Judicial Calle San Martín, al lado del No. 779, entre Paso y Larrea. A media cuadra del adoquinado y del tranvía eléctrico, y a 12 cuadras al N. O. de la estación. Juez Dr. Roberto Bunge, secretario Dr. Alsina. Testamentaría de Julio Gustamacchia y María Antonia Inella de Gustamacchia. Base, $ 2.000.
EL DOMINGO 1 de mayo, a las 14, en el mismo terreno. 17m32 (20v) por 43m30 (50v); superficie 749m. c.95 (1.000 v. c). Cerco de alambre tejido y vereda al frente, y árboles frutales. 8 o|o a cuenta de precio. Comisión 2 o|o. Informes, 351 San Martín 361. — BRAVO BARROS y Cía. a16

CAMPOS

Títulos perfectos. Seña 8 o|o. Comisión 2 o|o

CAMPO en Monte. Judicial.— El casco del antiguo establecimiento San Ramón. 117 hectáreas, 39 áreas y 23 centiáreas de campo alto, con pastos refinados, aguas buenas y mejoras importantes. A 3 leguas al SO. y NO. de las estaciones Abott y Monte y a 5 1|2 al SE. de Lobos. Juez Dr. Raúl Aristegui, secretario Dr. César Díaz Cisneros. Testamentaría de doña Nicasia Miranda de Urquiola. Base $ 41.322.08.
EL LUNES 18 de abril a las 15, en nuestro hall, 351 San Martín 361. Linderos: José Maldonado, Emilia Urquiola de Deagustini y María Urquiola de Smith, y herederos de Villanueva. Alambrado y dividido en 2 potreros. Casa de material, de 8 habitaciones, 3 baños, dependencias, glorieta, gas acetileno; otra casa con 3 piezas, casa para peones de 4 piezas, cochera y caballeriza, molino, monte y alfalfar. Visítese por Monte. Desocupado. No hay contrato. 10 o|o de seña y a cuenta de precio. Comisión 2 o|o.—BRAVO BARROS y Cía. a3

¡A $ 10.000 LA LEGUA! — 10.000 hectáreas en Neuquén. En la sección XVIII, fracción C, lote 14. Campos especiales para ganadería, con buenos y abundantes pastos. A 2 leguas al Norte del Río Neuquén, a 8 al N. O. de la estación Cordero y a igual distancia aproximadamente de Cuenca Vidal. En un lote. Base, $ 4 la hectárea.
EL JUEVES 28 de abril a las 15, en nuestro hall, 351, San Martín 361. Linderos: Al Norte, parte del lote 7 de don Pedro A. Palmarini; al Sur lote 17 de Manuel Billoni; al Este lote 15 de Enrique E. Albistur y al Oeste lote 13.—BRAVO BARROS y Cía. a17

CAMPO EN MENDOZA. — Judicial — Departamento San Rafael. Lote VI del Diamante. La mitad indivisa de 47.864 hectáreas, 69 áreas, 83 centiáreas, de cuya superficie hay que descontar 62 hectáreas, 4.886 m, c. 75 que fueron cedidas al F. C. Con la estación Corral de Lorca (F. C. P.) dentro del campo y bañado en su frente al Norte, por el río Diamante. Juez de comercio doctor Tristán Avellaneda, secretario señor Carlos del Campillo. Juicio Banco Español del Río de la Plata contra Lusio Hermanos. Base, pesos 123.925.07, para la mitad indivisa.
EL JUEVES 28 de abril a las 15, en nuestro hall. Mide 12.724m30 de frente al Norte y linda con el río Diamante; 12.325 m. 90 en el costado Sud, lindando con el lote de ensanche de la Colonia Josefina Alvear de Errázuriz; 38.555m.60 en el costado Este lindando con la sucesión de Edmundo Day, y 38.118m.30 en el Oeste lindando con Carmen A. de Christophersen. 8 o|o a cuenta de precio. Comisión 2 o|o. 351, San Martín 361.—BRAVO BARROS y Cía.

V. S. Lobato y Cía.

9 LOTES CENTRALES, EN 30 mensualidades, sin interés. Avenida Gaona y San Martín y calles Sapalarí y Figueroa, frente a la plaza 24 de Septiembre y a la nueva estación, casa de empleados y administración del Anglo. Con 6 líneas de tranvías: 55, 86, 89, 94, 95 y 99. A 30 minutos de plaza Mayo por subterráneo en combinación con el 95. Adoquinados totalmente pagados. Títulos perfectos. Escrituras en seguida. Seis mensualidades al contado y las 24 restantes mes a mes. Sin base.
EL DOMINGO 24 de abril a las 15, en los mismos. Seña 8 o|o. Comisión 2 o|o. Planos, Rivadavia 639.—V. S. LOBATO y Cía. a16

JUDICIAL. EN FLORES.— Arrotea 831, entre Merlo y Lobos. A una cuadra de Varela, adoquinado y servicio de breacks. Orden del señor juez doctor F. Klappenbach, secretario señor E. G. Espeche, juicio Banco El Hogar Argentino contra doña Ana Nicoliello de Longordo. Base $ 7.122.90.
EL DOMINGO 24 de abril a las 16.30, en la misma. Mide 8m66 por 12m16 en un costado y 22m01 en el otro. Edificio con cerco pared al frente, 2 piezas, cocina y w. c. Galería, piso mosaicos, pisos tea, agua corriente. Visítese. A cuenta de precio 8 o|o. Comisión 2 o|o. Informes, Rivadavia 639.—V. S. LOBATO y Cía. a15

EN MORON. 6 LOTES DE terreno, calle Alvear entre Las Heras y Sarratea, a 1 cuadra del adoquinado y 8 al S. O. de la estación del F. C. O., terrenos altos, rodeados por las casas quintas de Massini, Dr. Dickman, Romaggi y otros. Sin base.
EL DOMINGO 24 de abril a las 16, sobre los mismos. Hay 6 lotes de 10 varas por 78 término medio. Cerco alambre y ligustros y árboles frutales. Seña 8 o|o. Comisión 2 o|o. Informes, Rivadavia 639.—V. S. LOBATO y Cía. a15

18 o|o DE RENTA—A 3 CUA- dras al Sur de San Juan. Tarija 3981, altura Castro. Adoquinado pago y cloacas. Base $ 12.000. Contrato 3 años. 180 $ mensuales.
EL DOMINGO 24 de abril a las 15.30. Mide 10 por 36 v. 2 piezas grandes, 2 chicas, galpón grande con entrepiso en material y hierro, piso portland. Visítese. Seña 8 o|o. Comisión 2 o|o. Informes, Rivadavia 639.—V. S. LOBATO y Cía. a17

JUDICIAL — BUENA CASA, ocupada por escuela. Paraguay 2849 entre Anchorena y Laprida. Orden del señor juez doctor F. M. Colombres, secretario doctor H. H. Dobranich, juicio doña Eloísa González de Andrade, su sucesión. Base, pesos 39.999.66. Alquilada sin contrato al C. N. de E. en $ 400 mensuales.
EL DOMINGO 24 de abril a las 16, en la misma. Mide 10m60 por 65m85 (12v12 por 78) en un costado y 65m75 en el otro. Edificio en cal con techos de azotea, consta de 4 salones que pueden dividirse en 8 habitaciones, 2 piezas más, 2 grupos de w. c., cocina, pieza de madera y galería. Cielorrasos de yeso, puertas y celosías de cedro, pisos pino tea, patios mosaicos. Seña 8 o|o. Comisión 2 o|o. Informes, Rivadavia 639.—V. S. LOBATO y Cía. a17

AL SUD.—JUJUY 1528 entre Garay y Pavón. Tranvía 68 por su frente. Base, $ 10.000 incluso 6.500 cédulas argentinas.
EL DOMINGO 24 de abril, a las 15, en la misma. Mide 9 varas por 20. Edificio de sala, 3 dormitorios, cocina y w. c. Cielorrasos yeso, pisos tea, patio mosaicos, cloacas. Visítese. Seña 8 o|o. Comisión 2 o|o. Informes, Rivadavia 639.—V. S. LOBATO y Cía. a17

José Conti

JUDICIAL — TERRENO en Villa del Parque. Base, $ 720.48.—Por disposición del señor juez de primera instancia doctor Fernando Klappenbach, secretaría del autorizante, doctor José E. Cirio, expediente Cambiasso don Antonio contra Hervas don Atiliano, cobro de pesos, procederé al remate del bien hipotecado con la base de la deuda o sean $ 720.48, publicando avisos por 15 días en los diarios Boletín Judicial y LA PRENSA. Exigiré el 8 o|o a cuenta de precio y el 2 o|o de comisión. El remate se efectuará en el mismo.
EL DOMINGO 24 de abril, a las 14. Terreno, lote 40, manzana F., calle Marcos Sastre entre Helguera y Cuenca, de 8m66 al SE. por 45m87 de fondo. Datos Bolívar 189, U. T. 1083, Av.—José Conti. a10

Ayarragaray, Schindler, Gowland

EN EL PARTIDO DE GE- neral Villegas, cuartel VI, 830 hectáreas de campo flor, divididas en 16 lotes de 50 hectáreas más o menos todos con acceso a caminos. Campo denominado letra D, ubicado en el lugar más valioso de este partido, rodeado de las estaciones General Villegas, Banderaló, Elordi y Villa Sauce, todas del F. C. Oeste, rodeado de establecimientos muy importantes, campo sin una vara de desperdicio, con agua muy dulce en todo el campo y tierra excepcional para alfalfares o dedicarlo a agricultura. Es una verdadera oportunidad para los pequeños capitalistas.
EL DIA JUEVES 21 de abril de 1921, a las 13 horas, en nuestro local feria de Villa Sauce, F. C. Oeste. Base pesos 250 la hectárea, pagaderos mitad al contado y mitad a un año de plazo, con pagaré hipotecario y el 7 o|o de interés anual. Seña 8 por ciento. Comisión 2 o|o. Linderos: Al NE., con el camino de Villa Sauce a General Villegas, que los separa del establecimiento La Marianita; al SE. y SO. con el doctor José María Malbrán y al NO. con la sucesión de don Helvecio de Deglorgi. Títulos perfectos. Las escrituras deberán extenderse ante la escribanía del señor Agustín J. Espejo, avenida de Mayo 684, capital federal. El campo está amojonado y es de entrega inmediata. Hay un encargado en el campo que podrá informar a los interesados. Para pedidos de planos e informes, pueden solicitarse en nuestro escritorio, Lavalle 757 o a nuestro encargado en Villa Sauce. a12

A. N. Carcagno

A LARGO PLAZO — CASI- ta moderna, con llave en mano. En San Martín, calle Caseros 141, remataré allí
EL DOMINGO 24, a las horas 15. Base, 5.000 $, excedente en dos anualidades. Consta de; sala moderna, zaguán, vestíbulo, dos dormitorios, cocina, baño. Terreno: Mide 10x28 vs., detalles se apreciarán visitándola de 9 a 18, hay cuidador, mayores informes, Venezuela 1042, U. T. 5301, Rivadavia. v21

SAUL Z. HERRERA

Perú 187. U. T. 6781 Avenida v23

8 LOTES EN, 80 MESES. — La ideal esquina, Avenida Nazca y Navarro. Base 5 $ por mes el lote. A 60 metros del eléctrico Lacroze. (Parada El Talar) y Avenida Tres Cruces y a 3 c. de la Av. San Martín, (altura 3300) con eléctrico del Anglo-Argentino en combinación subterráneo. Es lo mejor de ese gran centro, por su altura y buena edificación. Pidan planos de esta gran ocasión!
EL DGO. 24 de abril, a las 16. a17

¡CASA DE GRAN RENTA! Altos y bajos, (desocupada). Calle Venezuela 2373 al 3377, entre Pichincha y Alberti, de 10x40 vs. Base, $ 25.000 a plazos. Como judicial, por irse su dueño, (Evaristo Alonso) a España. Edificio: piso bajo, salón de negocio y 6 dormitorios y en altos 2 salas al frente, con balcones y 5 dormitorios. 2 baños, cocina, etc. Renta que ofrecen 600 $ o sean $ 7.200 anuales. Visítese.
EL SABADO 23 de abril, a las 16, en la misma. a17

¡UNA LINDA PICHINCHA! Casita barata y central. Calle Parral 915 A 150 vs. de la Av. Gaona y estación del tranvía. Base, $ 4.000 a plazos. Edificio de 3 dormitorios, cocina, baño, galería, etc. Visítese, tranvías a todos rumbos.
EL DGO. 24 de abril, a las 17. a17

A 4 C. DE RIVADAVIA. — Linda casa en cal. ¡Una espléndida pichincha! Calle Pola 447. Mide 10x50 vs. Base, $ 3.600, todo a largos plazos. Edificio, jardín, 3 grandes salones dormitorios, cocina, galería de primera, plantas y flores. Visítese.
EL DGO. 24 de abril, a las 15. a17

IGUAL QUE JUDICIAL — Casa calle Miralla 848. Mide 10x50 vs. Base 3600 $. a plazos. Edificio nuevo de 3 dormitorios, galpón, cocina, carp. de cedro, agua corriente, etc. A 3 c. de Rivadavia y del subterráneo.
EL DGO. 24 de abril a las 15.30. a17

5 LOTES DE OCASION! — Con base de 50 centavos la v|o. Calle Griveo entre Llavallol y Campana, de 10x58.89 vs. c|uno. A 1 y 3 c. de las Avdas. América y San Martín (con eléctrico). Pidan planos.
EL DGO. 24 de abril a las 15. a17

AL NORTE DE FLORES — Frente al colegio y 1 c. de Nazca. Lindo terreno con espléndido parqué y lindando con un chalet, calle San Julián entre Argerich y Helguera, de 11.55x67 vs. Base $ 3 la v. c. Barrio alto y de grandes adelantos.
EL DGO. 24 de abril a las 14.30. a17

2 LOTES en mensualidades.— A 40 vs. de la Av. San Martín, con eléctricos del Subterráneo. Calle Deseado entre Paramaribo y Cayena, de 10x24 y 10x46 vs. c|uno. Lindando con edificios. Base 3 $ la v|c. En 48 meses de plazo. Sin interés. Pidan planos.
EL DGO. 24 de abril, a las 14.30. a17

UN LOTE DE OCASION!— En el Caballito, calle Maturín entre Seguí y San Blas, de 10x42 vs. Base 3 $. lote 19, manzana [illegible] a 3 c. de las Avdas. San Martín y Donato Álvarez. Pidan planos.
EL DGO. 24 de abril a las 17. a17

Peralta Martínez y Serna

CASAS

NOTABLE CASA CENTRAL. Lavalle 754. Entre Maipú y Esmeralda, vale decir, dentro del más activo movimiento de la ciudad. Gran terreno y valioso edificio de toda solidez, que constituye, distribuida en una sola planta y ocupando la extensión total del terreno, una gran casa habitación, destinada en el día, y para lo que se presta admirablemente, por las oficinas de una importante empresa. Da pesos 2.120 al mes, o sea $ 25.440 al año, con contrato a favor de la "Liebig's Extract of Meat Co. Ltda." hasta el 25 de septiembre de 1922. Venta por división de condominio entre herederos mayores. Base definitiva $ 320.000. Ad corpus.
EL MIERCOLES 27 de abril, a las 15, en nuestra casa, 320 San Martín 326. Terreno: 17v78 de frente al N. por 69v45 de fondo hacia el S., en cuyo contrafrente tiene 18v75. El edificio consta de gran hall, perfectamente decorado, con ricas perchas adheridas a los muros, vitraux artísticos y artefactos de luz, 27 locales principales entre los que hay varios salones y algunos de estos con ensamblages artísticamente tallados, lo mismo que una magnífica chimenea; también varios cuartos de baño, cocina, etc. y pasaje de servicio desde el exterior. Hay calefacción e instalaciones sanitarias y de electricidad. Para estudiar el negocio, conviene visitar la propiedad, lo que puede hacerse de 13 a 15 todos los días con tarjeta; por indicación del inquilino no se ha colocado cartel al frente. Título perfecto.—Peralta Martínez y Serna. a13

BUENA CASA AL SUR. — Sobre la Av. Entre Ríos. Luzuriaga 84, entre Caseros y Patagones. Buen barrio de familias. Con tranvías a toda dirección. Base $ 25.000, incluso 13.000 cédulas argentinas a estilo de plaza.
EL DOMINGO 24 de abril, a las 15, en la misma propiedad. Terreno: 10 por 50 varas. Edificio: sala, vestíbulo, comedor, cinco habitaciones, baño, cocina, w. c., un cuartito, dos patios de mosaicos. Obras sanitarias. Afirmado pago, etc. Título perfecto. 8 o|o de seña y 2 o|o de comisión.—Peralta Martínez y Serna. a17

CAMPOS

LOS CAMPOS DE SANTA Fe. Judicial. A largos plazos. 41.491 hectáreas, 12 áreas, 50 centiáreas. En 17 lotes, 12 de 2.500 hectáreas y los otros de 2220 a 2355 hectáreas. Conocidos por "Los Amores", están en el departamento de Vera, al Norte de la provincia, a 7 leguas aproximadamente, al Oeste de la estación "Los Amores", del F. C. de Santa Fe y son especiales para ganadería, habiendo también monte apreciable. Venta por orden del señor juez doctor Saúl M. Escobar, secretaría del doctor Castellanos, juicio Banco de la Nación Argentina con la Sociedad Anónima Industrial y Comercial Antonio L. Agrelo Limitada. Se rematarán con base de $ 2 a 7 por hectárea, según el lote. Forma de pago: 60 por ciento al contado, 20 o|o a un año y el resto en dos cuotas de 25 o|o cada una, a 2 y 3 años de plazo respectivamente, con garantía hipotecaria a favor del expresado Banco, en las condiciones usuales, e interés de 7 o|o anual pagadero por semestres anticipados.
EL MIERCOLES 20 de abril, a las 15, en nuestra casa, 320 San Martín 326. Lindan en conjunto al Norte con la Sociedad Crédito Territorial; al Sud con Anselmo Villar y el Banco Provincial de Santa Fe; al Oeste con Benvenuto y Pacheco y al Este con A. De Santos y Sucesión Rivera. Dos lotes tienen base de $ 2 la hectárea, 8 lotes de $ 3 la hectárea, 2 lotes de $ 4, 2 lotes de $ 5; 1 lote de $ 6 y 2 lotes de $ 7 por hectárea. Pídanse planos de detalle en nuestra casa, 320 San Martín 326. Las escrituras se extenderán por el escribano señor Germán A. Tirigall, Av. de Mayo 570. Otros datos en la secretaría del Dr. Castellanos. El comprador deberá entregar 8 o|o de seña y a cuenta de precio y el 2 o|o de comisión.—Peralta Martínez y Serna; Luis Gómez Molina, secretario. m26

EN LA ESTACION TRES Lomas (F. C. O. y P.). Liquidación de las tierras de don Antonio Blanco Sabel. Lo más importante de aquel sitio. Se comprenden chacras, quintas y solares del pueblo "José María Blanco", rodeando la estación Tres Lomas, del F. C. O. y P., partido de Pellegrini. Son cuatro chacras de 94 a 163 hectáreas; 21 quintas de 1 a 5 hectáreas y fracción; 32 manzanas de 10.000 metros cuadrados y 172 solares de 500 a 1.000 metros cuadrados. Base, $ 200 la hectárea, las chacras; $ 500 y 300 las quintas y sin base las manzanas y solares. Para vender por cualquier oferta.
EL DOMINGO 24 de abril, a las 13, en el hotel "La Balear", de don Juan Gomila. Detalle: Las chacras están a 500 y 2.500 metros de la estación, las quintas lindan con la parte reservada por el F. C. unas y otras con la plaza y el resto del pueblo y los solares dentro y en la parte más interesante y poblada, habiendo muchos que lindan, calle en medio, con la plaza, municipalidad, estación y principales casas de comercio. Todas las quintas, sin excepción, reconocen un contrato de arrendamiento hasta 1.º de abril de 1922, a razón de 35 pesos la hectárea y las chacras Nos. 75, 76 y 81 están también arrendadas en 10 pesos la hectárea, hasta el 1.º de octubre de 1921, contrato que deberán respetar los compradores. Escrituras por intermedio de los señores Juan y Pedro Oxoby. Los compradores entregarán en el acto del remate 8 o|o de seña y 2 o|o de comisión en efectivo. Pídanse mayores datos y planos en nuestra casa, 320 San Martín 326.—Peralta Martínez y Serna. a9

CAMPO EN SANTIAGO DEL Estero. Sobre el límite con Santa Fe. 3.459 hectáreas, 70 áreas en el departamento Rivadavia (antes 25 de Marzo). A una legua al SO. del pueblo y estación Tostado F. C. del E., sección C. N., a igual distancia al S. de Inca del mismo F. C. y legua y media al NE. y N. respectivamente de las estaciones Argentina y Selva del F. C. C. A. Zona de colonización, lo mismo que de ganadería, es campo que responde a estos destinos, muy pastoso y con buenas aguas. Resuelto a liquidar se venderá con base de pesos 15 la hectárea. Al contado.
EL LUNES 2 de mayo a las 15, en nuestra casa 320 San Martín 326. Lindan, al Norte con Dionisio Cañas; al Oeste con herederos de San Miguel; al Este con campos que fueron de Muñiz y al Sur con el Río Salado. Los títulos son perfectos. Seña 8 o|o. Comisión 2 o|o. Informes y planos en nuestra casa 320 San Martín 326. —Peralta Martínez y Serna. a14

Campo sobre la capital — 127 hectáreas de rico campo en Monte Grande. Partido de Esteban Echeverría. Parte de los conocidos campos de Ortega, de tierras altísimas, feraces en alto grado y por sus pastos refinados y situación, inmejorables para tambo o granja. Está a 30 cuadras al SE. de la estación Monte Grande, a 50 de Burzaco y poco más de Adrogué, rodeado de valiosos establecimientos, como el de Santamarina y otros. Liquidación definitiva. Base, $ 600 la hectárea, al contado.
EL JUEVES 21 de abril, a las 15, en nuestro hall de ventas, 320 San Martín 326. Linderos: NO. Ventura Avila; NE. Herederos de Lanzaco; SO. Viuda de Montero y Baûco y SE. Baûco y Juan Etchart, hoy Macías. Tiene cerco propio en dos lados, medianero en uno y del vecino el de Baûco. una población de material de dos piezas y cocina, árboles y 2 jagüeles. Lo demás es del arrendatario Sarrobigafat, quien entregará en tres meses el campo, si el comprador lo requiere. Visítese por Monte Grande. A las 10 estará allí el automóvil del señor Ardohain que facilitará la inspección. Título perfecto. Seña 8 o|o. Comisión 2 o|o.—Peralta Martínez y Serna. a11

Francisco Rayneli e Hijo

Chacras en Chivilcoy

con grandes facilidades

EN LA REGION DE LA AL- falfa. A 20 cuadras de la plaza y con frente al camino real que es continuación de la avenida Villarino; a 12 cuadras del hospital, de la luz eléctrica y del adoquinado, 504 hectáreas divididas en lotes, con hipoteca al Banco de la Provincia, que cobra 8 o|o entre interés y amortización en servicios semestrales y con más facilidades de pago al 7 1|2 o|o de interés. El casco de la estancia tiene 125 hectáreas, con amplias poblaciones, arboledas, molinos y diversos potreros bien alambrados y alfalfados; hay otro lote de 147 hectáreas, hay 4 chacras de 42 hectáreas, con diversos alambrados, poblaciones, molinos, tanques, alfalfares, etc, y 3 lotes de 20 y 22 hectáreas, alambrados y con población. Todas las chacras se entregarán completamente listas y libres. Solicítense planos e informes a Victoria 571. Seña 8 o|o. Comisión 2 o|o a cargo de los compradores. El remate se efectuará en el mismo campo.
EL DOMINGO 24 de abril, a las 12.30. a12

HACIENDAS, UTILES y en- seres a continuación del remate y en las mismas chacras de Chivilcoy, 100 vacas lecheras, terneros y novillos, 30 caballos tiro y silla, 25 lanares, 100 cerdos comunes y de pedigree, aves, carro, breack, sulky, guarniciones, útiles de labranza, 5 parvas alfalfa, chapas cinc y chiqueros. Comisión 4 o|o en vacunos y yeguarizos 6 o|o en lanares y cerdos, 10 o|o en los demás. v18

Alberto D. Justo

CASEROS Y CHICLANA — A una cuadra de Boedo. 51 lotes en 36 mensualidades con escritura desde el primer momento. Los últimos terrenos con adoquinados pagos, tranvías, aguas corr., cloacas, luz eléctrica y entre edificación nueva. Liquidación total con la baltísima y definitiva base de $ 5 la vara cuadrada donde se ha vendido hasta 40 y 50 $. Barrio de indiscutible porvenir, entre grandes avenidas, servidas por muchas líneas de tranvías. N.os 6, 19, 23, 27, etc., etc. Próximos al gran parque y jardín zoológico del Sud. (Parque Patricios) donde hay gran comercio y vida propia. Solo se exigirán 3 mensualidades en el acto del remate y 3 más para escriturar por ante el escribano don Ramón R. Romero. Las cuotas mensuales se cobrarán en el Banco Comercial Italiano. 10 o|o de descuento a los que abonen el total al contado.
EL DOMINGO 24 de abril, a las 14 horas, sobre los mismos terrenos. Venderé estos 51 lotes que se recomiendan muy especialmente, pues ya nadie vende en mensualidades con título perfecto y definitivo terrenos de esta calidad. Comisión 2 o|o. Más datos y planos, 25 de Mayo 91.—Alberto D. Justo. a10

Eduardo J. Jiménez

AVENIDA SAN MARTIN 1752|58—Extra judicial, por división de condominio. Casa para negocio y familia, consta de gran salón, vestíbulo, 4 habitaciones, baño, cocina y un departamento independiente de 2 piezas, cocina y w. c., construido con buenos materiales, galerías, patio mosaicos, buena carpintería, etc. Mide 11.40 mt. por 41.50 m. costado Oeste. 55.50 m. costado Este y 18 m. contrafrente. Renta $ 240 mensuales. Base $ 22.000, con orden terminante de vender.
EL DOMINGO 24 de abril, a las 16.30 horas, sobre la misma. Títulos perfectos. Seña 8 o|o. Comisión 2 o|o. v19

ACEVEDO 742, EXTRA JU- dicial, por división de condominio. Casa para familia, en terreno de 8.66x38.60 m. y consta de 3 habitaciones, baño, cocina, galería, cloacas, etc. Renta 00 $ mensuales. Base, $ 8.200 m|n, con orden terminante de vender.
EL DOMINGO 24 de abril, a las 16 horas, sobre la misma. Títulos perfectos. Seña 8 o|o. Comisión, 2 o|o. v19.

INOCENCIO ARIAS 463, EN Lanús. Extra judicial, por división. Casita quinta con amplio terreno de 18x63.30 m. o sean 1067 m. cuadrados y su construcción consta de 3 piezas, baño, cocina, rodeada por galería con mosaico, un galponcito al fondo, adoquinado pago, aguas corrientes, etc., etc. Renta 80 $ mensuales. Base, $ 7.000, con orden terminante de vender.
EL DOMINGO 24 de abril, a las horas, sobre la misma. Título perfecto. Seña 8 o|o. Comisión 3 o|o. Más datos a mis oficinas, Rivadavia 620.—Eduardo J. Jiménez. v19

Manuel E. Belza

UNA JOYA, LUJOSO HOTE- lito Agüero 1389, entre Charcas y Mansilla. Todo, lo que signifique lujo, confort y buen gusto se halla reunido allí. Unido a esto una admirable distribución. Casa llena de sol, de luz y de aire. Construcción a todo costo. Materiales seleccionados y de primera calidad. Se distribuye así: subsuelo con entrada y departamento de sirvientes, cocina. Planta de recepción: hall, sala, comedor, fumoir, office, toilette. Primer piso: hall, 4 dormitorios, pieza de costura, 2 baños. Segundo piso: 2 dormitorios, baño, lavadero, hermosa terraza, calefacción, parquets, muros tapizados, teléfonos internos. Base, $ 65.000.
EL LUNES 25 de abril a las 15, en mis oficinas. Por planos y fotografías, Avenida de Mayo 605.—Manuel E. Belza. v25

E. Zimmermann Resta y Cía.

MOLDES 1139, ENTRE Z.A- vala y Loreto.—A 3 cuadras de Cabildo, con tranvías a todas direcciones. Terreno: 10 vs. por 23.799 vs. Superficie: 237.99 vs. cds. Edificio nuevo de primer orden. Zaguán, sala y comedor decorados, dos dormitorios, cuarto de baño instalado, coc. económica, lav., pieza serv., w. c. y demás comodidades. Adoq. pago. Base $ 23.500. Hip. $ 12.000.
EL DOMINGO 24 del corrte. a las 15, en la misma. 8 o|o de seña y 2 o|o de comisión. Datos 25 de Mayo 244. a17

✕ Carlos Olmi ✕

CENTRO DE FLORES. — Terreno alto. Avenida Bella Vista 581, entre Méndez de Andés y San Eduardo. Aguas corrientes, cloacas, luz eléctrica y adoquinado pagado. Eléctrico doble vía al frente, a 3 cuadras de Rivadavia, con subterráneo y 2 del Bulevar Neuquén, con eléctrico en toda dirección. 11 varas de frente por 55 varas 90 de fondo. Base ínfima, 12 $ la vara.
EL DOMINGO 24 de abril, a las 16, en el mismo terreno. Títulos perfectos, pueden verse en nuestras oficinas, Reconquista 353. Seña 8 o|o. Comisión 2 o|o. Datos, Carlos Olmi, Reconquista 353, U. T. 3290 (Avenida). a14

LA REGION DE TOSTADO. —Estancia completamente formada. Alambrada y con excelentes mejoras. Campo especial, apto para agricultura, especial para maíz y ganadería, con agua de primer orden, analizada. Con cédulas nacionales. Sobre la estación Fortín Inca, F. C. C. N. Tratándose de un establecimiento de valor anticipamos este aviso preliminar al cual ampliaremos oportunamente, fijando la fecha del remate, que se anunciará con toda anticipación. Mientras, soliciten datos y planos a Carlos Olmi, Reconquista 353 U. T. 3290, Avenida. v18

$ Oreste Andreone $

PARA UNA CASA-QUINTA. En Monte Grande, F. C. S. 4050 varas en un lote. Esquina General Las Heras y Mariano Saavedra. A 5 cuadras estación, 2 de la plaza e iglesia. Rodeada de edificación moderna. Sin base. Por lo que den.
EL SABADO 23 de abril, a las 16, en mi casa Sarmiento 466. Datos a Oreste Andreone. U. T. 3045 Avenida. v19

Arturo Santiso y Cía.

EN ALDO BONZI, PARTIDO de Matanza, 14 lotes de terreno en 80 mensualidades, sin interés, sin base, al mejor postor, por liquidación, terrenos altos, en parajes densamente poblado y de gran porvenir, a pocas cuadras de la estación, calle en medio con la iglesia.
EL DOMINGO 24 de abril a las 15.30, en los mismos. Recomendamos visiten los terrenos que ofrecemos. Planos y más datos, Esmeralda 91, U. T. 3089, Av. v19

Juan M. Brunetti y Cía.

Sucesores de Félix Lora y Cía.

SOBRE CORRIENTES. CA- sa calle Guardia Vieja 4274, entre Gascón y Rawson. Eléctricos en la esquina. Edificio de material de 4 habitaciones, entre grandes y chicas, cocina, w. c., pileta, celosías, cloacas, adoquinado pago, etc. Terreno de varas 10x56.20. Base, $ 22 la v. c. con edificio.
EL DOMINGO 24 de abril, a las 16, en la misma. Seña 8 o|o. Comisión 2 o|o. Datos, Rivadavia 714.—Juan M. Brunetti y Cía. a17

CORRIENTES ALTURA 4600. A 1|2 cuadra. Buena casa, calle Carril No. 974. Sobre el bulevar Río de Janeiro, con vías de comunicación fáciles y cómodas. Edificio moderno, con buenos materiales; balaustrada, jardín, 3 amplios dormitorios en cal, 3 ídem de material y madera, cocina, baño instalado, espléndido y gran sótano, 2 patios, celosías y carpintería cedro, luz eléctrica, cloacas, adoquinado, etc. Terreno de varas 10x42. Ad corpus. Base, $ 17.000. Con plazos.
EL DOMINGO 24 de abril a las 15.30, en la misma. Desocupada. Abierta de 15 a 17. Visítese. Seña 8 o|o. Comisión 2 o|o. a17

LO MEJOR DE FLORES.— Casa calle Fray Cayetano 929, entre Neuquén y Páez. A 1 cuadra de Gaona con eléctricos. Barrio moderno. Edificio de material; balaustrada y verja de hierro, jardín, 3 dormitorios, comedor, baño instalado, cocina, 1 pieza en altos, pileta, galería, pisos mosaicos, cielo rasos yeso, luz eléctrica, cloacas, adoquinado pago, etc. Terreno de varas 10x30. Base, $ 10.000. Con plazos.
EL DOMINGO 24 de abril a las 16.30, en la misma. Desocupada. Visítese de 15 a 17. Seña 8 o|o. Comisión 2 o|o. Datos, Rivadavia 714.—Juan M. Brunetti y Cía. a17

JOSE BACIGALUPPI e HIJO

Un gran remate!

Un gran éxito!

Ayer en Juan Bautista Alberdi, Riglos y Formosa ante un público numerosísimo, se vendieron los 35 lotes anunciados, sin quedar uno solo, a precios que varían entre $ 21.90 y 41.80 el mt. c.

Importe: $ 348.156 m|n.

La nómina de compradores en el Valor de la propiedad.

JOSE BACIGALUPPI E HIJO.

AV. TRIUNVIRATO 3373 — y frente también a la calle Fraga entre Av. Chorroarín y Holmberg. Tranvía doble vía al frente (por Triunvirato). Casa de 2 habitaciones, pieza chica y w. c., en terreno de 10 v. a Triunvirato; 10v50 a Fraga por 37v55 y 41v05 de fondo. Adoquinado al frente pago. Aguas corrientes. Renta mínima pesos 85 al mes. Base ínfima y real pesos 4.500. La ubicación es de importancia; lo mejor, sin duda, de Villa Ortuzar. Visítese. Datos a San Martín 56.—José Bacigaluppi e hijo.
EL DGO. 24 de abril, a las 16. a17

Casa con amplísimo terreno — Centro de Flores. Calle Bogotá 2985 entre la Av. Nazca con tranvía 89 y Argerich. A 2 cuadras justas al Norte de la Av. Rivadavia y a 5 justas de la plaza de Flores. Barrio inmejorable. Base 17.000 pesos. Muy barata. Mide 14 varas de frente por 60v50 de fondo. Edificio compuesto de sala, 6 habitaciones, baño, cocina y pieza de servicio. Galería, pisos tea, cielo rasos yeso, jardín, frutales, etc. Aguas corrientes, luz eléctrica y adoquinado pago. Visítese. Datos San Martín 56.—José Bacigaluppi e hijo.
EL DGO. 24 de abril, a las 17. a17

80 LOTES EN SAAVEDRA. En el límite del municipio. En 100 mensualidades, sin interés y base muy ínfima de $ 5 por mes el lote, dándose posesión en seguida y escrituras definitivas inmediatas. Sobre las Avenidas Circunvalación y Del Tejar y lindando con las vastas poblaciones de las importantes villas California y Martelli. Son 80 lotes de diversos tamaños, los últimos de una gran fracción totalmente vendida y en la que ha surgido mucha edificación. Dan frente a los espaciosos caminos reales a San Martín y a San Isidro, los que por ser directos a estos pintorescos pueblos, son los preferidos por el enorme tráfico que circula incesantemente. Existen varios proyectos de tranvías que de realizarse cruzarán este hermoso paraje que se distingue por la elevación del terreno, por su proximidad a la estación Luis M. Saavedra del F. C. C. A. de la que dista pocas cuadras, lo mismo que de las líneas del F. C. C. C. ¡Tierra de porvenir! Tierra que valdrá mucha plata y que dadas las grandes facilidades que se brindan para el pago y la orden terminante de vender, se colocan al alcance del más modesto bolsillo. Se exigirán 3 mensualidades y 2 ojo de comisión en el acto del remate y 3 más al recibir la libreta respectiva. Venta por cuenta y orden de la sociedad anónima Fomento Urbano y Rural. Visítense. Datos y planos a San Martín 56.
EL DGO. 24 de abril, a las 15, en los mismos. Tren gratis de Retiro, (F. C. C. Córdoba) a las 14.20. a17

CASA EN PALERMO Calle Cerviño No. 3767, entre Malabia y Ugarteche. Sobre los jardines Zoológico y Botánico y a 3 cuadras de las avenidas Alvear y Las Heras. Barrio de muy lindas construcciones. Base $ 17.000 incluso 5.000 cédulas. Mide 10 por 42 varas y su edificio se compone de 5 habitaciones, comedor, dependencias y pieza en altos. Cloacas, aguas corrientes, luz eléctrica y adoquinado pago. Hay orden de vender sin pretensiones. Visítese. Datos a San Martín 56.—José Bacigaluppi e hijo.
EL DGO. 24 de abril, a las 16.30. a17

12 LOTES EN FLORESTA. Sobre los Nuevos Mataderos. Base pesos 4 por mes el lote en 120 mensualidades, sin interés. Posesión inmediata y escrituras definitivas en seguida, ante los escribanos Del Río y Rivarola. Diseminados en 2 manzanas y entre edificación. Dan frente a las calles Saladillo, Bariloche e Ibañez. Quedan sobre las grandes avenidas Circunvalación y Campana. Terrenos altos, entre densa población y en el centro del gran movimiento comercial del mercado de haciendas. Se exigirán 3 mensualidades en el acto del remate y 2 ojo de comisión y 3 más al recibir la libreta. Visítense. Datos y planos a San Martín 56.—José Bacigaluppi e hijo.
EL DGO. 24 de abril a las 14. a17

Judicial. 8 lotes en Liniers — conocidos por de Cánepa. Sobre las avenidas Murguiondo y Rivadavia, ésta con tranvía N.º 2 en combinación con subterráneo. La venta comprende la esquina de Tellier y Ventura Bosch (lotes 1, 2, 3, 4, 5 y 6, manzana B), en 6 lotes de lindas medidas. Base, 2|3 partes de su tasación, $ 3.33 el m. c. igual a $ 2.50 los 75 decímetros cuadrados, y 2 lotes con frente a la calle Tafí, entre Palmar y Ventura Bosch (lotes 4 y 5, manzana 2). Base, 2|3 partes de su tasación, $ 3 el m. c. igual a $ 2.25 los 75 decímetros cuadrados, o sea la vara cuadrada. Zona de gran porvenir y muy edificada. Juez doctor Campos. Secretario doctor G. Giménez Zapiola. Juicio sucesorio: Angel Cánepa y Dalbueno de Cánepa doña Francisca. Escrituras ante Héctor Castañeda. 8 ojo a cuenta de precio y 2 ojo de comisión. Datos a la secretaría actuaria o a nuestra casa, San Martín 56.—José Bacigaluppi e hijo.
El DGO. 24 de abril, a las 14.30, en los mismos. a10

EN LA RECOLETA. — Sepulturas 4 y 5 del núm. 159 de la sección Enterratorio General del Cementerio del Norte, que mide según título: 3m032 de frente al N., 3m045 en costado Sud, 2m95 en costado E. y 3m195 al Oeste, o sean 9m0336. Mide, según terreno, 1m74 por 3m19 y 2m95, teniendo derecho a subsuelo. Linda al N. y S. con calles y con las sepulturas de Caride y Uriarte. Base, $ 12.500. Venta resuelta. Visítese. Para datos, preguntar por Juan B. Magenta en el mismo cementerio.—José Bacigaluppi e hijo, San Martín 56.
EL JUEVES 21 de abril, a las 15, en nuestra casa San Martín 56. a15

JUDICIAL. — PROPIEDAD, calle San José 1564 al 68, entre las de Brasil y Garay. Mide su terreno: 8m66 de frente por 32m10 y 30m50 de fondo. (Superficie 274.38 m. c.). Edificio de altos y bajos, compuesto la planta baja de zaguán, sala; 3 dormitorios; comedor, baño, toilette, pieza servicio y el piso alto consta de sala, escritorio, vestíbulo, 3 dormitorios, comedor, baño, toilette, pieza servicio. En cal. Aguas corrientes, luz eléctrica, cloacas y adoquinado. Base, $ 55.000 m|n. Juez doctor U. F. Padilla, secretario doctor F. Conde. Sucesión Pedro David Raffo. Se exigirá 8 ojo a cuenta de precio y 2 ojo de comisión. Datos a la secretaría actuaria o a nuestra casa, San Martín 56.—José Bacigaluppi.
EL MIERCOLES 27 de abril, a las 15.30, en la misma. a12

JUDICIAL — En Ciudadela. —5 lindos lotes que forman la esquina de las calles Badaracco e Italia (lotes 15, 16, 17, 18 y 29, manzana D). Quedan a 1 cuadra al Sur de la Av. Rivadavia, a 4 de la estación Ciudadela del F. C. O., a 6 de la de Liniers y del tranvía N.º 2. Tienen muy lindas medidas y están rodeados de edificación. Base, 2|3 partes de su tasación, $ 2 el m. c. igual a $ 1.50 los 75 decímetros cuadrados (vara cuadrada). Juez doctor Campos. Secretario doctor G. Giménez Zapiola. Juicio sucesorio: Angel Cánepa y Dalbueno de Cánepa doña Francisca. Escrituras ante Héctor Castañeda. 8 ojo a cuenta de precio y 2 ojo de comisión. Datos a la secretaría actuaria o a nuestra casa, San Martín 56.—José Bacigaluppi e hijo.
El DGO. 24 de abril, a las 14, en los mismos. a10

Para pobres! Casa por $ 2.500 En Villa Ortúzar. Calle Holmberg 970 entre la Av. Triunvirato con tranvías y Fraga. Barrio de porvenir. 10 por 29v50 y 24v50, teniendo 10v50 de contrafrente. Una habitación grande, otra más chica y w. c. Renta mínima, $ 50 al mes. Es una ocasión. Visítese. Datos a San Martín 56.—José Bacigaluppi e hijo.
EL DGO. 24 de abril, a las 16. a17

PASCO 136-38, DE ALTOS. Entre Victoria y Alsina. Frente mismo a la futura plaza. A cuadra y media de Rivadavia, próximo a Entre Ríos y en uno de los sitios de mayor significación de la capital. Muy buena casa de altos y bajos en terreno que mide según títulos: 12 varas de frente por 27 de fondo y según tasación; 10v13 por 30v49. Ad corpus. Cada casa se compone de sala, escritorio, 4 habitaciones, comedor, baño, cocina, otra habitación y 2 más en altos. Construcción muy sólida sobre tirantería de hierro. Frente moderno imitación piedra, pisos tea, carpintería y colosías cedro, cielos rasos yeso, patios de mosaico, etc. Base terminante 63.690 pesos. Renta mínima pesos 8.400 al año, cloacas, luz eléctrica, adoquinado pago. Visítese. Datos a San Martín 56.—José Bacigaluppi e hijo.
EL JUEVES 21 de abril, a las 15, en nuestra casa, San Martín 56. a15

QUINTA A 2 $ POR MES — En 100 meses, sin interés. Por cuenta y orden de la sociedad anónima Fomento Urbano y Rural. Para el trabajador!.. Para el pobre!... 103 lotes de quintas cuyas superficies varían entre 8.600 y 2.600 v. c., sobre la misma estación Jeppener del F. C. S., o sea una de las regiones más ricas del partido de Coronel Brandsen y una de las zonas inmediatas a la capital de mayor porvenir. A poco más de una hora de Constitución con más de 10 trenes diarios. Tierra apta para cualquier cultivo con buena agua y en ubicación excepcional. Son quintas espléndidas que tanto sirven para la formación de quintas de verdura, huertas, etc. como para casas quintas o villas de recreo. El trabajador, el pobre y el mismo especulador debe estudiar este negocio brillante y de halagüeñas perspectivas. Se exigirá 3 mensualidades y 2 ojo de comisión en el acto del remate y 3 más al recibir la libreta respectiva. Posesión inmediata y escrituras definitivas enseguida ante el escribano Julio Paineira. Descuento del 25 ojo a los que abonen al contado. Visítese. Datos y planos a San Martín 56.—José Bacigaluppi e hijo.
EL JUEVES 21 de abril, a las 15, en nuestra casa, San Martín 56. a15

IDEAL! MALVINAS No. 63 entre la avenida Rivadavia (altura 6000) y Ramón Falcón. Lo mejor sin disputa, de Caballito, del centro de un barrio que es hoy por hoy el mejor para vivir. El subterráneo en la esquina y tranvías próximos para todas direcciones. Ofrecemos la casa para la familia, amplia, cómoda y linda, en terreno de 14v14 de frente por 38v61 y 36v84 de fondo, teniendo 15v01 de contrafrente. Ad corpus. Edificio bien construído se compone de 2 salas a la calle, zaguán, cancel, 4 amplios dormitorios, comedor, baño instalado, cocina amplia, 2 piezas en altos, despensa, sótano, gallinero. Amplia galería, patio de mosaico con arriates, cielorrasos decorados, pisos tea, carpintería cedro, buenos empapelados, etc. Base $ 32.500. Muy barata. Renta mínima $ 350 mensuales. Cloacas, adoquinado pago, aguas corrientes y luz eléctrica. Visítese. Datos a San Martín 56.—José Bacigaluppi e hijo.
EL DGO. 24 de abril, a las 15.30. a17

TERRENO AV. LA PLATA entre Constitución y Tarija. Sobre las avenidas San Juan y Pavón. Tranvías al frente y a un paso para todas direcciones. Mide 10 por 30 vs., está cercado, tiene vereda de mosaico y linda con edificio. Para construir la casa de familia no hay nada mejor. Base, $ 15 v. c. con adoquinado pago. 1|3 parte al contado, 1|3 parte a 1 año y 1|3 parte a 2 años de plazo con 8 ojo y pagaré hipotecario. Visítese. Datos a San Martín 56.—José Bacigaluppi e hijo.
EL DGO. 24 de abril, a las 15. a17

T. A. VINELLI

San Martín 345 - U. T. 1881, Av.

Ante un público de más de 300 personas vendí íntegramente los 24 lotes anunciados en Temperley a precios desde $ 17 a 7.50 la mensualidad. Detalles véase Valor Propiedad mañana.

T. A. VINELLI

CASA, ECUADOR 629, entre Lavalle y Tucumán. Rodeada de las Avdas. Pueyrredón, Corrientes, Córdoba y S. Fe. Sala, hall, 4 dormitorios, comedor y dependencias. Base, $ 19.500.
EL DOMINGO 24 de abril, a las 15. Visítese.—T. A. Vinelli, S. Martín 345. 1p

Riccó y Banchs

HAGASE PROPIETARIO — 12 $ mensuales en 100 mensualidades, remataremos 9 lotes de 293 a 670 varas, calles Dungeness, Helguera y Argerich, 1 cuadra Nazca y Gaona, tranvía 84 comb. subt. Posesión inmediata. Títulos perfectos.
EL DOMINGO 24 de abril, a las 15 horas, sobre los mismos. Planos e informes Lavalle 1118. U. T. 7173, Libertad. 1p

Carlos F. Podestá

JUDICIAL — 3 propiedades, un terreno y enseres de 2 carnicerías. Por orden del Sr. Juez de la instancia en lo civil Dr. Roberto Bunge, secretaría del Dr. Rawson, procederé a vender en remate público con las 2|3 partes de su tasación y como pertenecientes al juicio sucesorio de Dña. Magdalena Brusco de Campodónico las siguientes propiedades:
PROPIEDAD PAVON 3090-92, entre Rioja y G. Urquiza, compuesta de salón de negocio, 3 piezas y dependencias. Mide 8m66 cs. de frente, 16m14 c. al O., 16m88 c. al E. y 8m06 contrafrente. Base pesos 11.333.32
EL DOMINGO 24 de abril, a las 14 y 30, en la misma. Los útiles de carnicería existentes en la misma, se venderán a la misma hora.
PROPIEDAD ARRECIFES 3646, entre Azul y M. Acosta, se compone de 2 piezas y dependencias. Mide 8m66 c. de frente, 8m08 c. al E., 11m35 c. al O., 8m20 c. fondo. Base $ 3.400.
EL DOMINGO 24 de abril, a las 15 y 30, en la misma.
PROPIEDAD ARRECIFES 3090-92, entre Azul y M. Acosta, se compone de salón de negocio, 2 piezas, baño y dependencias. Mide 8m14 c. de frente, 11m35 c. al E., 15m37 c. al O., 8m04 contrafrente. Base $ 4.666.66.
EL DOMINGO 24 de abril, a las 16, en la misma. Los útiles de carnicería, que existen en la misma, se venderán a la misma hora.
TERRENO: ARRECIFES ESQ. M. Acosta, cercado de alambre tejido. Mide 15m de frente al N., 20m80 c. en el otro frente, 15m07 c. al O., 9m33 c. al S.; de lo que se deducirá 4 mts. en la ochava. Base $ 1.333.33.
EL DOMINGO 24 de abril, a las 16 y 30, en el mismo. Las escrituras serán otorgadas por el escribano Dr. Benedicto A. Fortis. Exigiré el 8 ojo a cuenta de precio y 2 ojo de comisión, y por los útiles de carnicería el 10 ojo de comisión, todo en dinero efectivo. Mayores informes, Rivadavia 1316.—C. F. Podestá. v24

Vicente P. Cacurí

BELGRANO. — DE ALTA renta, para liquidar. Casa Avilés 3238, entre Conde y Superí. Dividida en 3 buenos departamentos con todas comodidades. Base $ 18.000 (la mitad de la tasación), al contado o a plazos. Sin cartel. Remataré en mi hall.
EL MIERCOLES 20 de abril, a las 15.—V. P. Cacurí. a14

*¡SIN CARTEL! PARA LI*quidar en mi hall.
EL 20 DE ABRIL a las 15 horas, al mejor postor, sobre su ínfima base de $ 18.500 con facilidades de pago. Espléndida casa moderna, Pujol 1030 y Gaona, al lado de Espinosa. Numerosos tranvías y subterráneo. Edificio de insuperable solidez y confort. Consta de zaguán revestido de mármol, cancel, vestíbulo, sala, tres amplios dormitorios, baño, cocina, cloacas, luz eléctrica embutida, adoquinado pago. Puede visitarse a toda hora. Es venta resuelta. El dueño se va! Informes Rivadavia 827.—V. P. Cacurí. a10

JUDICIAL: SIN BASE. EN Liniers (Mataderos), 5 terrenos números: 5, que mide 10x41.16 v|c. Calle Larrazábal, (adoquinada) entre Chascomús y Directorio, lote 22 de 12.99x35.22 v., frente S. E. 23, de 10x45 v., frente S. lote 24, de 10x45 v. frente Sud los tres lotes calle Directorio entre Piores y Larrazábal, y lote 21, de 10 x22.99 v., frente Oeste ubicado en la calle Piores entre Directorio y Chascomús, venta ordenada por el señor Juez doctor Amadeo Gras, secretaría del doctor Delheye, autos sucesorios de don Emilio Ferraria, escrituras por ante don Carlos Falchi, 8 ojo a cuenta de precio, comisión 2 ojo.
El DOMINGO 24 de abril, a las 15 horas sobre los terrenos. Otros datos, Rivadavia 837. U. T. 6155 Libertad (1.er piso). a10

PETIT HOTEL ELEGANTE, muy bien situado, en Belgrano. Con pesos 15.000 solamente al contado. Aguilar núm. 2580, a una cuadra de Cabildo, a dos cuadras de la estación Colegiales, con 150 trenes diarios y a 11 minutos del Retiro. Jardín, hall, sala, escritorio, comedor, antecomedor, cocina completa, despensa, lavadero, patios. Altos: hall, 4 dormitorios, baño lujosamente instalado, dos piezas para el servicio, 2 terrazas, azotea, etc. Cloacas, adoquinado pago, electricidad, etc. Frente de bonito estilo. Herrajes, pinturas y papeles finos. Detalles de valor. Práctica distribución. Edificio muy sólido. Se entrega llave en mano. Base 36.000 $. Forma de pago: $ 15.000 al contado, 11.000 cédulas y saldo a tres años de plazo. Ninguna vivienda de esta importancia se ofrece con tantas ventajas. Visítese de 15 a 17. Remataré
EL DOMINGO 24 de abril, a las 16.30, allí.—V. P. Cacurí. Informes, Rivadavia núm. 827. a17

*CASA-QUINTA VILLA DE*voto.—3 cuadras de la estación V. Devoto (Lacroze). 38 metros por 44 metros (1650 varas). Ad corpus. Avenida América 4119, esquina Mercedes, a dos cuadras de la estación V. Devoto (Lacroze), y 3 de los tranvías Lacroze y 86 y 85 en combinación con el subterráneo. Base 16.000 pesos, con facilidades. Consta de: hall, 3 dormitorios, comedor, despensa, baño instalado, cocina, cochera, caballeriza, gran jardín y multitud de árboles frutales y forestales. Construcción en cal con tirantería de hierro, buena carpintería, mosaicos y otros interesantes detalles. Es un regalo. Orden de liquidar. Remataré
EL DOMINGO 24 de abril, a las 15, allí.—V. P. Cacurí. a17

LINDERO. — BASE $ 1.75 v.c —Donde ha valido 15 $. Vale hoy mucho más. Ideal lote 20x43 varas. Mercedes entre Avenida América y Timbó. Allí, el mismo día y hora.—V. P. Cacurí. a17

*GAONA, DUNGENESS, AVE*nida San Martín.—Lindo terreno 10x28. Dungeness entre Añasco y Cucha Cucha. Adoquinado pago, tranvías al frente, 89 y el 99 y 85, subterráneo. Lote núm. 6, al lado mismo de Avenida San Martín. Sobre la gran estación del Anglo. Tierra de inmediato porvenir. Base, $ 13.50 v|c.
EL DOMINGO 24 de abril, a las 16.30, allí.—V. P. Cacurí. a17

*GENERAL PAZ ESQ. AGUI*lar, Norte y Este, en dos lotes ideales. La gran ubicación de Belgrano. Una cuadra de Cabildo, entre valiosos edificios nuevos. Base $ 6.000, incluso 5.000 al 7 o|o, por la esquina, y base $ 5.000 por el lote lindero. 190 varas c|uno. Ad corpus. Ambos adoquinados, cercos y veredas pagos.
EL DOMINGO 24 de abril, a las 16, ahí.—V. P. Cacurí. a17

CABILDO 1610 Y PINO. — Una de las ubicaciones más descollantes de Belgrano. Petit hotel nuevo, lujoso, con cédulas, tiene garage. Subsuelos, garage, cocina, antecocina, despensa, patio, pileta para lavar, w. c. servicio, pieza servicio, despensa. Planta de recepción: hall, sala, escritorio, comedor, antecomedor, terraza, montaplatos, office. Altos: 5 dormitorios, hall, baño instalado, terraza, etc. Detalles: portada de hierro forjado, frente de muy elegante estilo, con bonitas esculturas, papeles finos modernos, buena carpintería, etc. Orientado al Norte y al Este. Perfectamente listo para ocupar de inmediato. Desocupado. Puede visitarse a cualquier hora de día o de noche, estará iluminado hasta las horas 22 (10 p. m.). Base $ 48.500, incluso 22.000 cédulas. Remataré
EL DOMINGO 24 de abril, a las 16.30, en el mismo. Otros informes V. P. Cacurí. Rivadavia 827. a17

A. C. Taquini y Cía.

JUDICIAL — CHALECITO en Bánfield, F. C. S. a 6 cuadras de la estación calle Vieytes 444, entre Castro y Azara, 1 cuadra del tranvía del Sur, pasando al frente el de Villa Albertina. Sala, comedor, 2 habitaciones, hall, 1 pieza chica, comedor de verano, baño, 2 piezas servicio, terraza y dependencias. Construcción moderna, imitación piedra, cielos rasos yeso, escalinata de mármol, carpintería cedro y pino, etc. Terreno de 20.65 por 19.67 metros. Base pesos 12.000 m|n.
EL DOMINGO 24 de abril a las 15 en la misma. Orden juez doctor Gras, secretaría Cúneo, sucesión Verde. 8 o|o. Seña 2 o|o comisión. v24

JUDICIAL — SIN BASE en Villa Ballester, terreno en buena ubicación, 4 cuadras al Este de la estación Lacroze entre San Martín y Las Heras, de 15 por 50 metros.
EL DOMINGO 24 de abril a las 15 en el mismo. Orden juez doctor Bunge, secretaría Rawson, sucesión Krysiak. 8 ojo, seña; 2 ojo comisión. v24

EN FLORESTA. 1 CASA Y 1 terreno. Tafí 632, de 2 hab., etc. 10x40 vs. Base $ 4.500. Terreno Tafí esq. Tonelero, 13.69x30.20 vs. Base $ 1.60 v. c.
EL DOMINGO 24 a las 15.30 en los mismos. v18

TERRENO EN LINIERS, A 2 cuadras de la estación Jauques esq. Bueras, 17.51x27.54 vs. Base, $ 3.50 v. c.
EL DOMINGO 24 a las 15 en el mismo. v18

EN SAN MARTIN F. C. C. A. Con facilidades, linda casita a 6 cuadras al Oeste de la plaza y media cuadra de la calle Mitre. Pasco 16, de dos piezas a la calle, zaguán, otra hab. más baño, galpón, etc., cielos rasos yeso, pisos pino, patio mosaico, aguas corrientes, etc. Está escriturada. Base $ 5000, mitad al contado y el resto de 1 a 3 años.
EL DOMINGO 24 de abril a las 16, en la misma. Seña 8 ojo, Comisión 2 ojo. 1p

Luis Risso

Cangallo 666

EN RAMOS MEJIA. A 5 $ por mes. 36 lotes de 216 a 700 v|c. c|u, en 80 mensualidades. Calles Espora, Medrano y Almafuerte. Paraje muy alto, rodeado de quintas valiosas y espesa arboleda. Es la situación ideal para la quinta de recreo o la casa quinta habitación. Situados a 3 cuadras de la Av. Rivadavia y futura estación del F. C. O., y a 8 de las estac. R. Mejía y Haedo. Base 5 $ por mes en 80 mensualidades sin interés.
EL DOMINGO 24 de abril a las 14, en los mismos. Títulos perfectos. Comisión 2 ojo. Planos en nuestras oficinas en Buenos Aires. 1p

A. BUGANEM y Cía.

777, VICTORIA, 777 — U. T. 5027, Avenida

EN PALERMO, DE familia. En una interesante situación. Godoy Cruz 2351, entre Paraguay y Guatemala. A un paso de la Avda. Santa Fe y tranvías: 31, 36, 64, 68 y Lacroze, etc., a todas direcciones. Moderna casa de familia, construída en cal y con materiales de primer orden. Consta de: Sala, con 2 balcones y celosías, bonito frente de piedra artificial, zaguán, cancel, hall, 4 habits., otro hall, baño, cocina, w. c., y depend., cielorrasos yeso, carp. cedro, mármoles, mosaicos, cloacas, luz eléctrica y adoq. pago. Mide 10x50 vs. Ad corpus. Renta: $ 2.640 anuales o sea el 26 ojo. Base $ 13.000, toda a plazos de 1 a 20 años.
EL DGO. 24 de abril, a las 16.30, allí. 1p

Llave en mano. Serrano 1085. A 1 cuadra de Av. Rivera. Verja de mampostería, jardín, 5 habitaciones, 1 pieza, cocina, w. c., cielos rasos yeso, mosaicos, mármoles, cercos de pared, luz eléctrica, cloacas, adoq. pago, etc. 10x38.60 vs. Ad corpus. Base $ 10.000, toda a plazo de 1 a 20 años.
EL DGO. 24 de abril a las 15.30, allí. 1p

Base $ 60 por mes en 120 meses sin interés, el excedente si lo hubiera al contado, vale decir, por lo que paga de alquiler por una pieza puede Vd. hacerse propietario de una casa. En Caballito Norte. Franklin 566 esq. Bossio (entre Rojas y Colpayo). A un paso de las Avdas. San Martín, Chubut, Gaona, verja de mamp., jardín, 3 habitaciones, etc., cielos rasos yeso, puertas con banderolas, mosaicos, aguas corrientes, luz eléctrica y adoq. pago. Renta $ 1.400 anuales.
EL DGO. 24 de abril a las 15, allí. 1p

*DE RGAN RENTA, AL NOR*te, 2 casas en un block. A 1 paso de las avenidas Triunvirato y Río de Janeiro. Castillo 2026|10 esq. Alvarez 800. Construidas en cal y con muy buenos materiales, 2 casas independientes. Consta una de: amplia sala de negocio, en la ochava, 1 sala, cocina y dependencias y la casa lindera consta de: Sala, 2 hab., con sus depend. Frente piedra, cielorrasos yeso, carp. cedro, mármoles, luz eléctrica, cloacas y ambos adoq. pagos 16.16 por 28.86 vs. Rentan: el 19 o|o. Base $ 12.000, toda a plazos, de 1 a 20 años.
EL DGO. 24 de abril, a las 16, allí. 1p

TERRENOS EN TALLERES (F. C. S.) A 3 cuadras de la estación, entre modernas construcciones. Paraje alto y sano. Preciosos lotes de ideales dimensiones (300 a 700 vs.), con frente a las calles Madrid, Buenos Aires, Londres y otras. Base 5 $ por mes el lote, en 100 meses, sin interés. 2 mensualidades en el acto del remate y 2 más al retirar el título provisorio. Posesión inmediata. El remate se efectuará en las calles Buenos Aires y Londres.
EL DGO. 24 de abril, a las 15, en los mismos. Planos e informes, a n. casa, A. Buganem y Cía., Victoria 777. 1p

*TERRENO AL SUR. — CA*lle Zavaleta s|n, entre Tupungato y Quintana. Paraje de inmenso porvenir. A 3 cuadras de la Av. Caseros y tranvías 15, 47, 50, 66, etc. Sus medidas 10x46 vs., permiten desarrollar cualquier plan de edificación, para casa de familia, edificio de gran renta o industria. Base $ 3 la v. c. toda a plazos, con adoq. pago y las mejoras existentes.
EL DGO. 24 de abril a las 14.30, allí. 1p

PROXIMOS REMATES Y FERIAS DE GANADOS

ADOLFO BULLRICH & Cía.

*DUROC JERSEY DE PEDI*gree y p. p. cruza de "La Moderna".—Un padre de cabaña de pedigree, se vende por cambio de sangre únicamente; y 5 machos de 11 meses, hijos de este padre, procedentes de la cabaña "La Moderna", de los Sres. Enrique Signoret y Cía., se rematarán
EL MARTES 19 de abril a las 14.30, en nuestro patio, San Martín 254, previa exhibición. Comisión a cargo de los compradores. Otros informes en nuestra casa, Florida 273.—Adolfo Bullrich y Cía. a17

BERKSHIRE DE PEDIGREE de "Miraflores".—Un buen lote de 20 cerdos Berkshire de pedigree, 8 machos y 12 hembras, procedentes del establecimiento "Miraflores" de los Sres. Ramos Mexía y Bengolea, cabaña ésta, ganadora de todos campeonatos del año 1920 y en septiembre de 1919, en la Exposición de Palermo, se rematarán
EL MARTES 19 de abril, a las 14.30, en nuestro patio, San Martín 254, previa exhibición. Comisión a cargo de los compradores. Otros informes en nuestra casa, Florida 273.—Adolfo Bullrich y Cía. a17

3.200 VACUNOS DURHAM en Lonquimay (F. C. O.)—Haciendas de muy buena clase y estado, en su mayor parte marca líquida, incluso 800 piezas de tambo hasta hace muy poco en plena explotación, en el establecimiento "La Paz", distante 1 1|2 legua de Lonquimay (F. C. O.) a corta distancia de Catriló, por orden y cuenta de Tomás Devoto y Cía. Ltda., por exceso de producción.
EL JUEVES 28 de abril a las 12, en el mismo establecimiento, después de un almuerzo campestre, con las haciendas en lotes apropiados y a la vista. Oportunamente detalles completos. Otros informes en nuestra casa, Florida 273, Bs. Aires.—Adolfo Bullrich y Cía. v27

*REPRODUCTORES EN "TA*tay" de Samuel B. Hale Cía. Ltda. Remate especial de reproductores, que comprende: 8 toros y 35 vacas con 12 crías, Shorthorn de pedigree; 13 toros y 19 vacas con 8 crías Polled Angus de pedigree; 15 padrillos Hackney y Shire de pedigree; 10 toros Red Polled lecheros: 100 piezas Shorthorn puras por cruza; 400 piezas lecheras, cruza Shorthorn y Red Polled; 200 vaquillonas lecheras, id id; 300 novillos gordos id id; 40 yeguas Hackney y carrera y 100 piezas Rambouillet de plantel. Todas las vacas de pedigree y puras por cruza, han sido tuberculinizadas.
EL SABADO 23 de abril, a las 12, en el mismo establecimiento, con las haciendas en lotes apropiados y a la vista. De la estación Federico Lacroze, F. C. C. B. A., saldrá un tren especial el día del remate, a las 8.30. Solicítese catálogos con detalles completos.—Adolfo Bullrich y Cía. a11

3.200 NOVILLOS Y VACAS en Guaminí, F. C. Sud.—Haciendas de alta mestización Durham y en muy buen estado, origen de la suc. de D. Félix G. de Alzaga y de Huntel, y marca líquida del señor Horacio Sánchez Elía, en el establecimiento "Las Oscuras", distante 6 leguas de Guaminí, F. C. S., 4 de Fatraló, F. C. O. y 20 cuadras de Saturno, F. C. Midland. Comprende la venta 2700 novillos de 1 1|2 a 2 1|2 años, 200 novillos P. Angus, de 2 1|2 años y 300 vacas y vaquillonas Durham. Se realizará
EL DOMINGO 24 de abril a las 12, en el mismo establecimiento, con las haciendas en lotes apropiados y a la vista. Oportunamente detalles completos. — Adolfo Bullrich y Cía. a13

Salaberry y Bercetche

Defensa 188 (Buenos Aires)
Córdoba 935 (Rosario) G. Pintos 729 (Tandil)

5.000 VACUNOS MUY BUEN mestizo Durham, en Trongé O. G. B. A. Liquidación total de las haciendas existentes en el establecimiento "La Anita" a 1 legua de la estación, por arrendamiento del campo.
EL MIERCOLES 20 de abril a las 12, después de un almuerzo campestre, con las haciendas debidamente clasificadas en lotes, y de acuerdo al siguiente detalle: 400 novillos Durham 3 años, muy buen estado, una marca; 400 novillos Durham 2 años, en buen estado, una marca; 500 novillos Durham 2 años, muy buen estado, 1 marca; 300 novillos Durham 1 1|2 y 2 años, buen estado, una marca; 500 novillos Durham 1 1|2 y 2 años, buen estado, una marca; 500 novillos Durham 1 1|2 años, muy buen estado, una marca; 400 novillos Durham 1 1|2 años, buen estado, una marca; 400 novillos Durham 1 1|2 años, muy buen estado, una marca; 500 novillos Durham 1 y 1 1|2 años, buen estado, una marca; 500 vaquillonas Durham 2 años, muy buen estado, sin servir; 500 vaquillonas Durham 1 1|2 años, buen estado, sin servir, una marca.
Nota: Recomendamos especialmente las haciendas en venta, por su calidad, siendo estas de una sola marca, las que presentaremos debidamente clasificadas en lotes de 200 cabezas más o menos con opción. Llamamos la atención sobre las ventajas para el embarque, pues el establecimiento "La Anita" se encuentra ubicado a muy poca distancia de las líneas de los FF. CC. Oeste, Pacífico, Sud y Rosario a Puerto Belgrano. Se proporcionará pastoreo gratis para las haciendas adquiridas, hasta tanto se organicen los arreos o embarques, siendo por cuenta y riesgo de los compradores el cuidado de las mismas. Comisión 2 ojo al comprador y 2 ojo al vendedor. Informes a nuestras casas, Defensa 188.—Salaberry y Bercetche. v19

*LIQUIDACION DE 6.000 va*cas alta mestización Durham en Teodolina F. C. P., en el establecimiento "San Marcelo", situado sobre la misma estación.
EL VIERNES 29 de abril a las 12. Comprende la venta vacas secas, servidas y con cría; vaquillonas de 2 y 3 años; vacas de tambo y planteles, y 300 toros p. p. c. de 1 1|2 a 3 años, casi en su totalidad marca líquida del doctor Marcelino Ugarte, cuya liquidación se realiza por vencimiento del contrato y entrega del campo. Próximamente detalles. Comisión 4 o|o a cargo del comprador. Informes a nuestras casas.—Salaberry y Bercetche. v25

EDUARDO JOLLY

1.100 VACUNOS 1.100
incluso
UN TAMBO ESPECIAL
v20

EN GENERAL RODRIGUEZ (F. C. O.) — 353.º remate feria de haciendas generales.
EL MIERCOLES 20 de abril, a las 14 (aunque llueva), para el que tengo anotados los siguientes lotes:
1.º El tambo completo del señor José A. Zabala (alias) Patacón, de Zárate, y compuesto de: 200 vacas lecheras Durham, con 200 terneros, mayoría chicos; 60 vacas lecheras preñadas; 2 toros servicio puros por cruza, procedencia Unzué y Echeyogen. Tambo de primer orden, especial en clase, buen estado y gran productor de leche; 40 años de selección continua y marca líquida.
2.º Del señor Domingo Carlini: 20 vacas lecheras Durham, con 20 terneros chicos; 20 vacas lecheras preñadas; 60 vaquillonas preñadas, de 2 a 3 años; 60 vaquillonas de 1 a 2 años; 1 toro servicio puro por cruza.
3.º Del señor Arturo Cardoso, de Sulpacha; 30 vacas lecheras Durham, con 30 terneros de 2 meses; 20 vacas lecheras preñadas; 1 toro de 3 1|2 años de servicio, procedencia Mantequero.
4.º De otras procedencias: 80 novillos y vacas gordas; 150 novillitos y terneros; 50 vaquillonas tamberas; 30 vacas, con 30 crías; 50 vacunos al corte.
Notas: Hay potreros en la feria para los lotes que lleguen con anterioridad a los remates y para los que deban esperar vagones para ser embarcados; personal competente para cargar y descargar, todo a precios equitativos. Comisión 2 o|o al comprador y 2 o|o al vendedor en vacuno, 3 o|o en yeguarizo y lanar. Horario de trenes: Salida de Once: 6.23, 7.10, 9.40 y 12.25, parando este último frente a la feria. Regreso de Rodríguez a las 16.26, 18.35 y 19.29, parando estos dos últimos frente a la feria. Nota: Pedidos de local e informes dirigirse directamente a la feria (U. T. 1 de Gral. Rodríguez), o a mi escritorio en Buenos Aires, 25 de Mayo 12 (U. T. 2570, Avenida). v20

Liquidación de Tambos

v20

EN GENERAL RODRIGUEZ (F. C. O.) — 94.º remate especial de tambos.
El MARTES 26 de abril, a las 14, venderé en remate público, en lotes y al alcance de todos, el afamado tambo de los señores Bautista Machicotti y Hnos., de General Rodríguez, y compuesto de: 135 vacas lecheras Durham, con 135 terneros de un mes; 100 vacas lecheras Durham con 100 terneros regulares y grandes; 15 vacas lecheras seleccionadas, con 15 toritos especiales al pie, colorados; 70 vacas lecheras preñadísimas; 110 vaquillonas de 2 a 3 años, preñadísimas; 90 vaquillonas de 1 1|2 a 2 años, servidas; 90 novillitos especiales; 17 toritos colorados de 1 y 1 1|2 años; 2 toros de 2 a 3 años, tostados; 1 toro tostado puro por cruza, liviano; 1 sulky con guarniciones; 2 carros lecheros con guarniciones; 21 caballos de tiro y silla; 15 potrancos y potrillos especiales. Este tambo es el mejor que ha salido a la venta hasta ahora, tanto por su producción de leche, clase y estado. No conozco otro más especial. Tiene 30 años de refinamiento, es muy parejo, todo colorado y servido por toros puros elegidos por su condición lechera y clase. Se invita a los interesados a presenciar el ordeñe en el tambo hasta el 24 del corriente. Nota: No se recibirá más hacienda que la anunciada. Comisión 4 ojo a los señores compradores en vacunos, 6 ojo en yeguarizos y 10 ojo en enseres. Hay potreros en la feria para los lotes que deban embarcarse y personal competente para cargar o llevar por tierra, todo en condiciones equitativas. Horario de trenes: Salida de Once a las 6.23, 7.10, 9.40 y 12.25, parando este último tren frente a la feria. Regreso de General Rodríguez a las 16.26, 18.35 y 19.29, parando estos dos últimos trenes frente a la feria. Pedidos de local o informes, dirigirse directamente a la feria (U. T. 1 de General Rodríguez), o a mi escritorio en Buenos Aires, calle 25 de Mayo 12 (U. Telef. 2570, Avenida). v20

JUAN JOSE LINARI

v19

EL MARTES 19 DE ABRIL a las 14 horas y en mi local, Belgrano 2644, remataré:

22 buenos potros percherones de la acreditada y conocida marca Acosta, procedente del Azul.
10 potros.
50 yeguas tipo percherón liviano y
20 potrillos al pie, de la acreditada marca de Diego de Alvear. Están el lunes en exhibición.
12 caballos y yeguas cuarterones de tiro, procedentes de Mercedes.
30 yeguas cuarteronas gordas, procedentes de Ayacucho.
12 yeguas semipesadas, procedentes de Tandil. Varios caballos y yeguas generales, entre los que hay muy buenos de tiro solo y en yunta, lonas, guarniciones y rodados en general. Nota: El próximo viernes 22 venderé un excepcional lote de potros mestizos percherón y Suffolk Punch de la muy acreditada marca, sucesión de don Julio Pueyrredón.—Juan José Linari. a17

Chapuis y Franco

EN CAMPANA, (F. C. C. A.) EL MIERCOLES 20 de abril, a las 14, (aunque llueva). Liquidación completa del tambo del señor Emiliano Mosqueira, compuesto de 45 vacas con 45 crías, mayoría chicas, 20 vacas secas, adelantadas, 30 vaquillonas de 3 años, próximas a parir, 20 vaquillonas de 1 1|2 a 3 años, 15 novillitos de 1 1|2 año y 20 terneros de año. Recomendamos esta hacienda por su especialidad en clase, estado y producción de leche. Se liquida por entrega de campo. Comisión 4 o|o a cargo de los compradores. Datos e informes, a nuestro escritorio, Avenida Rivadavia 208, Campana. U. T. 449. v19

EN CAPILLA DEL SEÑOR, F. C. C. A. y F. C. C. B. A.
EL DOMINGO 24 de abril, a las 13 horas, (aunque llueva). Procederemos a vender en las instalaciones del Sr. F. Manzanares, parte del acreditado tambo del señor Domingo Barriola (de Campana), en lotes debidamente clasificados, de acuerdo con el siguiente detalle: 60 vacas lecheras Durham, con 60 crías, mayoría chicas; 30 vacas secas, preñez adelant.; 50 vaquillonas de 1 a 3 años; 1 toro tostado puro por cruza, 3 años, gar. para el servicio; 1 torito tostado mestizo al pie. Para facilidad de los señores compradores presentamos esta hacienda en lotes pequeños y al alcance de todos los bolsillos. Especial estado, mucha clase y abundante producción de leche. Comisión 4 o|o a cargo de los compradores. Datos e informes a nuestro escritorio en Campana, Av. Rivadavia 206, U. T. 449.—Nota: No se recibirán otras consignaciones. v23

F. Oscar Cachau

EN EMILIO V. BUNGE; F. C. P.
EL DIA VIERNES 22 de abril, a las 18 horas, 650 vacunos, 20 yeguarizos, clasificados y en lotes. Detalles por carteles, por informes a mi escritorio, Cangallo 641, Bs. Aires o en Emilio V. Bunge, al señor Angel C. Testoni. v21

Arzeno y Cía.

Sucesores de Santiago E. Pippo y Cía.

EN VILLARS. EL MARTES 19 de abril a las 13, en nuestras instalaciones, realizaremos el 65 remate de haciendas generales, teniendo anotados 700 vacunos, de cría, invernada y matadero y 500 ovejas gordas. Informes señores Carlini en Las Heras; Díez, en Villar o al escritorio Viamonte 1323, U. T. 7692, Lib. v18

FIORITO Hnos. & SAMBRIZZI

Consignatarios: Perú 168, U. T. 2256, Av. v18

EN LAS HERAS, F. C. S. — EL LUNES 28 de abril, a las 13, 42.o remate-feria.
100 vacas gordas para matadero.
200 id invernada, servidas.
100 id tamberas, garantidas.
80 id con
80 terneros al pie.
150 vaquillonas 1 1|2 a 3 años, buena clase
130 novillos 2, 2 1|2 y 3 años, gordos.
250 id 1 1|2 a 2 años, buena clase y estado.
Esperamos nuevas remesas prometidas. Potreros disponibles. Trenes: de Once, 6.45 y 10.45. Informes a nuestras oficinas o al representante en Las Heras, Sr. D. A. Ratti. v16

Ilarraz y Mendiluce

94o. REMATE-FERIA. — EL MIERCOLES 20 de abril, a las 13.20, en Diego de Alvear (F. C. P.) y a dos leguas de San Gregorio (F. C. R. a Puerto Belgrano). Grandes lotes de hacienda, para cría o invernada. Para mayores informes a n. escritorio en Diego de Alvear (F. C. Pac.)—Ilarraz y Mendiluce. v19

AYARRAGARAY SCHINDLER Y GOWLAND

En ESTACION BARRANCOSA - F. C. Sud

PARTIDO DE SALADILLO

EL DOMINGO 8 DE MAYO A LAS 13

SOBRE LA MISMA ESTACION

Por cuenta de la sucesión de la señora Mercedes Castellanos de Anchorena.

10.000 vacunos marca líquida del establecimiento **10.000**

v23

DETALLE: 3000 NOVILLOS de 2 y 1|2 a 3 años; 2.800 novillos de 1 y 1|2 a 3 años; 1.600 vacas con 1.000 terneros al pie; 1.600 vaquillonas de 2 y 1|2 a 3 años. Recomendamos este excepcional remate por tratarse de haciendas de gran clase, tipo uniforme y de sola marca, las que se presentarán en lotes bien clasificados. Comisión, 2 ojo al comprador y 2 ojo al vendedor. — Horario de trenes: Salida de Constitución por la mañana a las 7.30, pudiendo regresar el mismo día por tren especial. Por informes a nuestro escritorio, calle Lavalle 757, Buenos Aires.—Ayarragaray, Schindler y Gowland. v23

En NUEVE de JULIO, F. C. Oeste

El jueves 5 de mayo, a las 13

En el establecimiento "El Hinojo", liquidación de las haciendas del Sr. Federico Alvarez de Toledo, por desalojo de campo.

v23

*DETALLES 175 VACAS mo*chas p. p. c., una marca, servidas por toros importados, con 155 terneros al pie; 276 vacas muy buena clase y estado, con 250 terneros al pie; 300 vaquillonas de 3 años, buena clase, servidas; 180 vaquillonas de 2 años, muy buena clase y estado; 500 novillos de 2 y 1|2 a 3 años, buen estado y clase; 100 novillos de 2 años, muy buen estado; 50 novillos de 1 año; 2 toros de pedigree, importados; 31 toros Durham de 3 a 6 años; 30 toros de 2 años; 39 toros de 1 año; 38 yeguas anglo-normando, servidas por padrillo importado; 24 potrillos al pie; 1 padrillo importado; 340 ovejas y borregas Lincoln de plantel; 40 carneros de dos dientes p. p. c.; 2 carneros padres de pedigree. Comisión 2 ojo en hacienda vacuna y lanar y 3 ojo en reproductores y yeguarizos al comprador y vendedor. Terminada la venta de las haciendas procederemos a la liquidación de los útiles y enseres del establecimiento. Comisión 10 ojo. El establecimiento dista una legua de Morea (F. C. M. y Mulcahy (F. C. a M. Co.); dos de Norumbega (C. G. F. C.) y seis de Nueve de Julio. Por informes a nuestro escritorio, Lavalle 757, Buenos Aires.—Ayarragaray, Schindler y Gowland. v23

En Villa Sauze F. C. Oeste

Partido de General Villegas

EL SABADO 30 de ABRIL, a las 13

5.000 VACUNOS 5.000

Por informes y pedidos de local, a nuestro escritorio Lavalle 757 Buenos Aires, o a nuestro local feria en Villa Sauze. Próximamente detalle.

AYARRAGARAY, SCHINDLER Y GOWLAND. v23

Corradi Hnos.

(Martilleros: F. y A. Corradi)

REMATE JUDICIAL DE las haciendas de la sucesión de don Santos Copello, por orden del señor juez de lo civil de la capital federal, doctor César A. Campos, secretaría Jiménez Zapiola.
EL MIERCOLES 20 de abril, a las 13, en la estancia Cerro Verde, estación Renca, F. C. P., remataremos:
48 toros Aberdeen Angus, p. p. c.
4 id Shorthorn.
1039 vacas mestizas Angus con
450 terneros al pie.
88 vacas criollas.
47 novillitos.
5 burros pedigree Poitou.
1 id Ausetano.
7 burras pedigree Poitou con
2 crías machos al pie.
4 burros hechores.
74 burras mestizas de Poitou.
50 id cuarteronas.
8 mulas.
87 yeguas mestizas.
480 yeguas y potros criollos.
Herramientas, muebles, útiles, enseres, etcétera.
Condiciones de venta: 6 ojo de nuestra comisión por hacienda de pedigree y p. p. c.; 4 ojo sobre haciendas generales, y 10 por ciento sobre herramientas, muebles, útiles, enseres, etc. a cargo del comprador. Las haciendas serán presentadas a venta debidamente clasificadas en lotes adecuados y entregadas inmediatamente de terminado el remate. Por más datos dirigirse al señor Mario Copello, Q. Bocayuvá 23, Adolfo Copello, estación Renca, F. C. P., o a nuestro escritorio en Mercedes, S. L.—Corradi Hnos. v20

CABALLOS POTROS
AUTOS RODADOS
MANUEL C. NALE
REMATES Y COMISIONES

HOY LUNES 18 DE ABRIL, a las 14.30. Remataré en mi casa, Cangallo 2649 al 99, lo siguiente: 1p

35 POTROS Y CABALLOS, entrando 15 potros y yeguas entrepesados y 20 caballos buenos, de tiro, procedentes de Maipú. 1p

*1 TROPILLA DE 10 excepcio*nales caballos de silla, tipos entrepesados, 4 a 5 años edad, pelos moro y alazanes y espléndida yegua madrina. 1p

*20 POTROS Y YEGUAS, ti*pos pesados y entrepesados de la acreditada marca Botto hijos y Althabe, de Pipinas. 1p

16 MUY SOBRESALIENTES yeguas entrepesadas, marca del Sr. J. M. Palma, de Ancón, 35 caballos y yeguas buenos tipos, marca Zapiola, del Azul. 5 yeguas marca del Carril; varios lotes de caballos, carros, carruajes, lonas, guarniciones, etc.—Manuel C. Nalé. 1p

Héctor Y. Acuña

288o. REMATE-FERIA EN Pergamino, F. C. C. A. y F. C. C. G. B. A.
EL MIERCOLES 20 de abril de 1921 en mis instalaciones, a las 14, venderé: 1200 novillos y vacas, 200 lanares. Detalle: 10 bueyes y toros gordos; 100 novillos gordos, especiales; 200 novillos gordos, matadero, inclusive 150 sola marca de la S. A. "La Martona"; 150 vacas gordas, matadero, habiendo especiales; 240 novillos de 1 1|2, 2 y 3 años, muy buen estado, de invernada; 100 vacas M. D. con 100 terneros al pie; 100 vacas buena clase y estado; 200 vaquillonas de 1 1|2, 2 y 3 años, muy buena clase y estado, habiendo lote de sola marea, 200 ovejas y capones gordos. Seguramente habrá mayor número de haciendas. Comisión 2 o|o al vendedor y 2 o|o al comprador en vacuno y lanar y 3 o|o a cada parte en reproductores y yeguarizos. Más datos y pedido de local a mi escritorio, San Martín 531, U. T. 111, Pergamino.
NOTA: El 27 de abril, remate especial de yeguarizos, habiendo anotado hasta la fecha 600 potros, yeguas y caballos. v19

Pedro y ANTONIO LANUSSE

v18

EN VILLA MARIA, F. C. C. Argentino.
EL MARTES 19 de abril, efectuaremos nuestra próxima feria de haciendas, en nuestras instalaciones, con las haciendas clasificadas en lotes y de acuerdo al siguiente detalle; 220 novillos mestizos Durham de 3 y 4 años, buena clase y buen estado, 134 novillos mestizos Durham 1 año, buena clase y estado; 300 novillos criollos y cuarterones, buen estado y gordos; 335 vacas buena clase y estado; 54 vacas mestizas Durham, buen estado, con 54 terneros al pie; 156 vaquillonas mestizas Durham, buena clase, buen estado; 250 terneros y terneras, buena clase y estado; 10 toros p. p. c. de 3, 4 y 5 años, aptos para el servicio. Comisión 2 ojo a cada parte en haciendas generales y 3 ojo en reproductores y yeguarizos. Por pedidos de informes, sírvanse dirigirse los interesados a nuestros escritorios en ésta o en Rosario (San Martín 735), o en Villa María al señor Eugenio Gardella.—Pedro y Antonio Lanusse, Belgrano 836. v18

EN LAS ROSAS, F. C. C. A. EL JUEVES 21 de abril, próxima feria de haciendas. Por pedidos de local e informes, sírvanse dirigirse los interesados a nuestros escritorios en ésta o en Rosario (San Martín 735), o en Las Rosas al señor B. N. Gerdes.—Pedro y Antonio Lanusse, Belgrano 836. v20

EN HUINCA RENANCO, F. C. Pacífico.
EL MIERCOLES 27 de abril, efectuaremos nuestro remate mensual de haciendas. Por pedidos de local e informes, sírvanse dirigirse los interesados a nuestro escritorio en ésta o en Huinca Renancó a los señores Casenave y Brenner.—Pedro y Antonio Lanusse, Belgrano 836. v19

Casares Hnos. y Cía.

Sucesores de Casares Hnos. y Diehl

*2.500 VACUNOS EN RUFI*no. En nuestro remate especial de haciendas que realizaremos con el concurso de importantes establecimientos de la zona, los que nos consignan vacas con y sin cría, vaquillonas y novillos buena clase Durham gordo, carne gorda e invernada.
EL MIERCOLES 27 de abril, a las 12 horas, en nuestras instalaciones sobre la estación Rufino, F. C. C. C. Pacífico y Central Argentino. Por consignaciones e informes dirigirse a nuestras oficinas, Sarmiento 357, Buenos Aires o al señor Manuel Urquiza, en Rufino.—Casares Hnos. y Cía. v26

EXPOSICION de EQUINOS, Porcinos, aves, caninos, etc. En Palermo. Organizada por la Sociedad Rural Argentina, se realizará en sus instalaciones en Palermo, el 22 de mayo, y días siguientes. El plazo para la inscripción de productos concurrentes, vence el lunes 18 de abril a las 18 horas. Reglamentos, planillas de inscripción e informes en nuestras oficinas Sarmiento 357, Bs. Aires.—Casares Hnos. y Cía. v18

— Méndez y Bollini —

*AVES DE RAZA, PROCE*dentes de establecimientos premiados. Tríos Rhode Island, Plymouth Rock, Orpinghton blanco y negro, Leghorn, catalanas, etc. pavos broncados, etc. se rematarán
HOY a las 14, en nuestra casa, Bolívar 160.—Méndez y Bollini. 1p

Pedro Marzano y Cía.

EN PILAR F.C.P.

REMATE-FERIA DE HACIENDAS GENERALES

EL MARTES 19, A LAS 14

600 vacunos 600

VARIOS LOTES v18

ALCHOURRON Hnos.

REMATES—COMISIONES—CONSIGNACIONES

CASA CENTRAL: SARMIENTO 442-48 Bs. AIRES

*HACIENDAS EN C. SUA*rez, F. C. S. Remate feria en las instalaciones de la Sociedad Rural.
EL DOMINGO 24 de abril a las 13. Próximamente detalles. Informes y pedidos de local al señor Emilio Garibotto en C. Suárez, F. C. S. o a nuestra casa central.—Alchourrón Hnos. a8

*3200 VACUNOS en BUCHAR*do, F. C. P. Remate-feria en las instalaciones del Sr. Carlos W. Bonino.
EL VIERNES 29 de abril, a las 13. Próximamente detalles. Informes y pedidos de local al Sr. Carlos W. Bonino, en Buchardo, F. C. P. o a nuestra casa central.—Alchourrón Hnos. a10

Miguel y Angel Castellar

v19

*700 VACUNOS. 1.500 LANA*res. En Coronel Suárez, F. C. S. 261.o remate feria de haciendas, en nuestras instalaciones de Coronel Suárez, F. C. S. y R. a P. B.
EL MIERCOLES 20 de abril, a las 13.30 horas, con las haciendas a la vista y debidamente clasificadas, en lotes, venderemos las siguientes, anotadas hasta la fecha, a saber: 100 novillos mest. Durham 1 1|3 y 2 1|3 años, buena clase y estado; 25 vacas Durham gordas y c. gorda; 50 id. id. de invernada, buena clase; 50 vaquillonas Durham 1 1|2 y 2 años, buena clase, 1 marca; 50 id. id., 1 y 1 1|2 año, buena clase y estado; 50 vacas y terneros Durham, buena clase y estado, 1 marca; 150 id. id. id., buena clase, 100 id. id. id., buena clase, delgadas; 70 animales vacunos al corte; 1.500 capones, ovejas y borregos Lincoln, gordos, para cría y consumo. Seguramente concurrirá mayor número de haciendas. Informes o consignaciones a nuestras casas de Coronel Suárez, Azul o capital, Sarmiento 643. — Miguel y Angel Castellar. v19

*1.800 VACUNOS. 2.500 LA*nares. En Azul, F. C. S. 540.o remate feria de haciendas, en nuestras instalaciones de Azul, F. C. Sud.
EL SABADO 30 de abril. Oportunamente detalles.—Miguel y Angel Castellar. v25

Juan A. Rúa y Cía.

PASADO MAÑANA

En nuestra casa

En BARRACAS. Altos y bajos y departamentos; al lado de la Avda. Montes de Oca. Daniel Cerri 1652 al 1656. Base $ 26.000.

Av. MEDRANO 581|3 y Corrientes. Altos y bajos. Dos buenas casas de familia. Base, $ 24.000.

CASA-QUINTA CENTRAL. Avda. San Martín 1481|85. Puede entregarse llave en mano. Base $ 20.000.

CARLOS CALVO 311|5, entre Defensa y Balcarce. 13x23 vs. Como terreno, no obstante su edificio. Base, $ 50 v. c.

En CABALLITO. Moderna. Toda la base en mensualidades. Canalejas 811|5 y Rojas. Base, $ 8.600.

En FLORES. Culpina 425. Llave en mano, con 3.000 cédulas. Base, $ 6.000.

JUDICIAL - BLANDENGUES al lado de Lacroze. Terreno de 100 vs. Base, $ 7.50 v|c.

Detalles en los avisos respectivos.

JUAN A. RUA y Cía.

En BARRACAS: Altos y bajos moderna, Daniel Cerri 1652|56, al lado de Av. Montes de Oca. Base 26.000 pesos a plazos. Bajos: zaguán, sala, 3 habitaciones, comedor, pieza servicio, baños y dependencias, en 2 departamentos. Renta pesos 165. Altos, casa familia: sala, escritorio, vestíbulo, 3 habitaciones, comedor, despensa, baño, etc. Renta pesos 190. 10 por 25 vs., cloacas y adoquinado pago. Visítense, altos de 12 a 14, bajos a toda hora, no hay cartel.
EL MIERCOLES 20 a las 16 en nuestra casa, Juan A. Rúa y Cía. Ord. 10.465. a14

Altos y bajos: Av. Medrano 581 y 583 entre Av. Corrientes y Sarmiento. Base pesos 24.000. A plazos. Modernas, con tirantería hierro y techos azotea. Bajos: sala, zaguán, cancel, vestíbulo, 3 habitaciones, baño, dependencias y pieza servicio. Altos: igual más escritorio y terraza. Frente piedra, celosías, luz eléctrica, cloacas y adoquinado pago. Renta 3.600 pesos anuales. Visítese.
EL MIERCOLES 20 a las 16 en nuestra casa, Juan A. Rúa y Cía. Ord. 10.464. a14

Av. SAN MARTIN 1481|87 — En lo más valioso de la importante arteria. Espléndida casa quinta; 700 v. c., gran parque, lindísimo jardín y frutales. Base pesos 20.000 a plazos. Moderna, en cal, con tirantería hierro, 2 salas, zaguán, mármol, cancel, 2 habitaciones, comedor, baño instalado, cocina, w. c. y 2 piezas. Frente piedra, celosías, hierro, 20 por 35 vs. permite entrada de auto. Visítese de 9 a 11 y 15 a 17. Tranvías 85 y 86 combinación subterráneo. Se entregará desocupada. No hay cartel.
EL MIERCOLES 20 a las 16 en n|casa. —Juan A. Rúa y Cía. Ord. 10.519. a14

CARLOS CALVO 311|15 entre Defensa y Balcarce 13 por 23 vs. con edificio que produce renta. Base pesos 50 v. c. a plazos. Salón, sala y zaguán al frente, 2 habitaciones, cuadra para panadería, etc. Cloacas y afirmado pago. Ubicación y medidas que nos exime comentarios. Visítese.
EL MIERCOLES 20 a las 16 en nuestra casa Juan A. Rúa y Cía. Ord. 10.330. a14

En Caballito: Moderna casa con cloacas y adoquinado pago. Canalejas 811|15 al lado de Rojas, tranvía 85 y 86, a 1 cuadra y 2 del 84 por Av. Neuquén. Base pesos 8.600 toda a plazos. En cal, con tirantes hierro y para altos. Salón de negocio, vidrieras, persianas metálicas y frente piedra, zaguán, 1 habitaciones, cocina y w. c., galería, luz eléctrica, etc., 10 por 20 vs. Renta 110 $. Visítese.
EL MIERCOLES 20 a las 16 en n|casa —Juan A. Rúa y Cía. Ord. 10.463. a14

Culpina 425: *Llave en mano* — Linda casita moderna, al lado de Av. Directorio y 4 cuadras de Rivadavia. Base pesos 6.000 incluídas 3.000 cédulas. En cal, tirantes hierro y techos azotea. 11v54 por 25v04, verja, jardín, 2 amplias habitaciones, baño, cocina, w. c., etc., galerías, yesos, mosaicos, luz eléctrica. Se entregará desocupada. Visítese. No hay cartel.
EL MIERCOLES 20 a las 16 en nuestra casa Av. de Mayo 568|72.—Juan A. Rúa y Cía. Ord. 10.518. a14

JUDICIAL EN BELGRANO —Blandengues entre Fco. Lacroze y Teodoro García, lote 11 de la manzana B. 8m86x34m72 y 34m68 (10x40v09 y 40v04). Base rebajada, $ 7.50 cada 75 dic (v|c). Adoquinado municipal al día. Juez doctor Matías Mackinlay Zapiola, secretaría doctor Napoleón Paz, en el expediente número 1746.
El MIERCOLES 20 de abril, a las 16, en nuestra casa, Av. de Mayo 568|72. Más datos a la secretaría citada o a los martilleros Juan A. Rúa y Cía. Seña 8 o|o. Comisión 2 o|o. a10

VILLA LURO — 28 LOTES sobre la estación. A 1|2 cuadra de Rivadavia (9400) y con frente a Ramón L. Falcón, Rafaela Caxaraville, Yerbal, Leonardi, Dante, Moliere, Virgilio y Av. Escalada, diseminados en varias manzanas, casi totalmente edificadas. Base, $ 1 v|c. Tierra muy alta, con todas las ventajas de los barrios centrales. Trenes y tranvías eléctricos, adoquinados, luz eléctrica, cloacas, etc. Venta resuelta con esta ínfima base para liquidar como se pueda.
EL DOMINGO 24 de abril a las 14 en punto, en la esquina de Rivadavia y Dante. Condiciones: 10 o|o de seña, 20 o|o al escriturar dentro de los 40 días. El saldo de 6 cuotas iguales del 17 1|2 o|o a 6, 12, 18 y 24 meses de plazo, 7 o|o; descuento el 7 o|o sobre la parte a plazo por pago al contado. Planos a Juan A. Rúa y Cía., Av. de Mayo 568|72. Ord. 10.550. a17

Azcuénaga 1324. *Llave en mano.* Espléndida casa habitación, a una cuadra al Norte de Santa Fe, en un magnífico barrio de casas de familia. Base, pesos 40.000. Su edificio compuesto de sala, zaguán, vestíbulo, hall, 5 habitaciones, comedor que cuadra, baño, cocina y tres piezas altas. Lista para entrar a ocupar. Visítese. Hay cuidador.
EL DGO. 24 a las 17, en la misma. —Juan A. Rúa y Cía. O. 10516. a17

AL SUD. — CEVALLOS 950. Entre Estados Unidos y Carlos Calvo. Base, $ 13.000. Una casa fácil de refaccionar, que resultará barata aun demoliéndola y aprovechando su espléndido terreno de 11x18 vs. con una edificación digna del barrio. Sala, zaguán, 3 habitaciones, inclusive comedor, cocina y pieza alta, cloacas, etc.
EL DGO. 24, a las 16 1|2, en la misma. Juan A. Rúa y Cía. Od. 10533. a17

3 MONADAS. Con cédulas. — Sarmiento 4663, esq. Panamá 908 y 910. La primera esquina consta de 2 salas, 1 habitación, teniendo libre la esquina y espacio para garage. 14x14 vs. Las dos casas linderas cada una una sala frente piedra, balcón, cancel, 2 habitaciones, cocina, w. c., pieza alta. En conjunto, 15.20 por 14 vs. Carpintería cedro, yesos, mosaicos, etc. Rentan 70, 85 y 100 $. Base, $ 6.000 c. u. Incluídas 4.000 cédulas. Visítense.
EL DGO. 24 de abril a las 16.30, en las mismas. Juan A. Rúa y Cía. Orden. a17

En Colegiales, Olleros 3037, entre Zapiola y Freyre. A espaldas de Av. Fco. Lacroze y 3 cuadras de est. F. C. C. A. Barrio de construcciones lujosas. Moderna casa en condiciones liberales; adoquinado pago y cloacas, frente piedra. 10 por 42.72 vs., verja, jardín, 2 habitaciones, comedor que cuadra, otra habitación, baño, cocina, todo bajo galería, pieza servicio, patios mosaicos, puertas y celosías cedro, cielos rasos yeso, luz eléctrica, etc. Se entregará desocupada. Base, $ 10.000, con céd. y plazos.
EL DOMINGO 24 de abril, a las 16, en la misma. Más datos, n|casa o sucursal Belgrano, Cabildo 1790.—Juan A. Rúa. Ord. 10.547. a17

Av. José Ma. Moreno y Asamblea, a 1 cuadra. Linda casita con adoquinado pago y llave en mano. Por 1.600 $, Beauchef 1729, a 1 cuadra de los tranvías 26 y 44, paraje alto, de completa edificación. Base, $ 4.600 (3.000 hasta 5 años). Verja, jardín, 2 amplias habitaciones, 2 piezas, cocina, w. c. y fondo. Galería, mosaicos, revoques imitación piedra. 8x35 vs. Puede rentar 90 $. Se entregará desocupada. Visítese.
EL DGO. 24 a las 16, en la misma.—Juan A. Rúa y Cía.—Ord. 10.545. a17

En Belgrano, sobre Cabildo—Paroissien 2798, esq. Vidal. Barrio de familias. Tranvía Lacroze a la esquina y el 36 a 2 cuadras. Cómoda y bien construída casa, en 10x50 vs., 3 amplias habitaciones, bajo galería, baño, cocina, patios mosaico, pisos tea, jardín, frutales, etc. Base, $ 6.000.
EL DOMINGO 24 de abril, a las 15, sobre la misma. Más datos a n|casa o sucursal Belgrano, Cabildo 1790.—Ord. 10.516. a17

EN SAAVEDRA, base 2500 $ —Republiquetas 3778 entre Melián y Washington. A 4 cuadras de la est. F. C. C. A. Buena casita: 2 habitaciones, cocina, frutales y w. c., 10x50 vs. Sup. 500 vs. cdas., con adoquinado pago al día de la escrituración, pisos pino tea, puertas con banderolas, galería, etc.
EL DOMINGO 24 de abril a las 15.20, sobre la misma. Más datos a n|casa o sucursal Belgrano, Cabildo 1790.—Ord. 10.514. a17

En Lanús. 4 lotes, en 30 meses. Base, 50 cts. v|c. Derqui esq. Fernández. A 2 cuadras de Av. Santa Teresa, 5 del eléctrico L y 10 de estación F. C. S. Paraje alto, de porvenir, 15 y 10 vs. de frente por 36 y 55 vs. 6 mensualidades al contado. Posesión y escrituras en seguida.
EL DGO. 24, a las 15, en los mismos. Planos a Juan A. Rúa y Cía., Av. de Mayo 568|72. Ord. 10.535. a17

Pastor Mora

HERMOSA CASITA POR 6.800 pesos a plazos. Frente al parque Olivera, calle Lacarra 978, con comodidad de tranvías. En cal, tres habitaciones, cocina y dependencias, galería con mosaicos, puertas y celosías de cedro, cielorrasos de yeso, luz eléctrica, etc. Visítese.
EL DOMINGO 24 de abril a las 15 en la misma. Datos. Florida 377. v24

JUDICIAL: CON RETASA. — Buena fracción de terreno en la estación Manzanares, F. C. P., compuesta de 193 mts. de frente por 71 mts. de fondo. Superficie: 13.703 m. c. Ubicación especial, pues se halla frente mismo a la estación del ferrocarril. Base retasada, $ 3.425.75.
EL DOMINGO 24 de abril, a las 14 horas sobre el mismo terreno. Orden del juez doctor Bunge, secretaría del doctor Martí, en los autos Lucioni don Carlos, su sucesión contra Lucioni y Cía. Escrituras ante los escribanos Buttini y Colabelli. Seña 8 o|o y 2 o|o de comisión. Datos en secretaría o en mis oficinas Florida 377. U. T. 1471 Avda., y 1001 Mitre.—Pastor Mora. v24

C. A. Figueroa

CASA, SOLER 4120 *ENTRE* Alvarez y Medrano. El barrio predilecto de las familias, donde rara vez se presenta la oportunidad de comprar. A 2 cuadra de la plaza Güemes e iglesia del Espíritu Santo, cerca de Santa Fe. Espléndida casa: 7 dormitorios, comedor, baño, pieza servicio, cloacas, adoquinado pago. Base, $ 28.000. Remataré:
EL DOMINGO 24 de abril, a las 15.30, en la misma. v10

CASA QUINTA—BASE, PEsos 6.000. En Burzaco, cerca de la estación. 58x81 varas, 5 piezas, galpón, molino, cañerías. Situada sobre la calle Bartolomé Mitre esq. a otra calle sin nombre. Es conocida por la quinta "Ilka". El inquilino se llama Lucio Papa. Remataré:
EL DOMINGO 24 de abril, a las 15, en mi escritorio, Arñoz 2574.—C. A. Figueroa. v19

Loveira Medrano y Caroni

POR DISPOSICION DEL señor juez federal en lo civil y comercial de la capital de la República, doctor don Manuel B. de Anchorena, se hace saber por el término de diez días, a contar desde la primera publicación del presente edicto, que en el juicio seguido por el Banco de la Nación Argentina contra don Esteban Grafignas sobre cobro hipotecario de pesos y que tramita por ante la secretaría a cargo del autorizante, han sido designados los martilleros Loveira, Medrano y Caroni para que procedan a vender en público remate, en la fecha que fijen al efecto, dos fracciones de terreno con todo lo en ellas edificado, plantado y adherido al suelo, ubicadas en Pehuajó (Provincia de Buenos Aires), que forman parte del solar J., manzana 24 del plano oficial. La primera comprende la mitad S. O. del expresado solar y se compone de 20 mts. de frente al S. E., por donde linda con la calle Varela, por 25 mts. de fondo, o sean 500 mts. cuadrados de superficie. La segunda, constituye la mitad rumbo N. E. del mismo solar y mide 25 mts. de frente al N. E., por donde linda con la calle Del Campo. Base de venta, la suma de $ 5.126 m|n., facultándose a los martilleros para percibir del que resulte comprador el 8 o|o de seña y a cuenta de precio y el 2 o|o de su comisión.—Buenos Aires, marzo 30 de 1921.—R. Amaya, secretario.
EL DIA 22 de abril, a las 10, en la misma propiedad, y de acuerdo con el precedente edicto.—Loveira Medrano y Caroni. v22

P. Buontempo

CABALLITO. CANALEJAS No. 1776 y 92, entre Donato Alvarez y Trelles, mide 10x38; linda esquina y casa de familia independiente. Canalejas No. 1776: 3 piezas, baño, cocina, galería de material, luz eléctrica, cielorraso, cedro, pino tea, cloacas a terminar, con todo el material para su terminación, planos aprobados y Canalejas No. 1792: salón negocio, frente piedra, 2 piezas de madera, adoquinado pago, esta venta se efectúa por división de condominio. Títulos perfectos. Todo con la base de $ 6.500 y facilidades.
EL DOMINGO 24 de abril, a las 16, en la misma. v18

BME. MITRE No. 3951 *y MEdrano*, ubicación ideal, en el corazón de la ciudad, a 100 metros del subterráneo estación Medrano. Sala, vestíbulo, 5 dormitorios, comedor, 2 piezas de servicio, baño cloacas, celosías y puertas de cedro. Llave en mano. Desocupada. Base $ 38.000, con facilidades.
EL DOMINGO 24 de abril, a las 16.30, en la misma. Informes, Rivadavia 3623, U. T. 93, Mitre.—P. Buontempo. v18

Máximo P. Sandberg

27 lotes 27
EN
60 MESES 60
SOBRE
J. B. Alberdi
(Provincias Unidas)
Con tranvías y adoquinado al frente
v22

JUAN BAUTISTA ALBERdi (antes Provincias Unidas) — 27 lotes en 60 meses, con adoquinado, tranvías 46 y 48 al frente (doble línea), dan sobre las calles Av. J. B. Alberdi, Escalada y Guardia Nacional, con adoquinado sobre la primera pago, y sobre la segunda municipal, mide de 200 a 469 v. c. El paraje es el más alto de la capital, teniendo un servicio de tranvías nocturno, estando también a 6 cuadras al Sur de Rivadavia al 9800, con el tranvía número 2 y subterráneo, a igual distancia de la est. Villa Luro, F. C. O., ya con sus vías electrificadas. Base, $ 5 v. c.
El DOMINGO 24 de abril, a las 14, en los mismos. Seña 3 cuotas al contado y 3 más al entregar el título definitivo y perfecto ante el escribano señor Natalio Marchese. 2 o|o de comisión. Planos y datos, Azul 67 o "Crédito Hipotecario", Victoria 788. v22

Antonio N. Ognio

JUDICIAL: CASA CALLE Loreto número 3723, entre Giribone y Charlone, compuesta de 3 piezas, una chica, dos cocinas, servicio, galería, patio, verja de material al frente, pisos de pino tea y demás comodidades, edificada en un terreno que mide 9 metros de frente al Este, 25 mts. 31 ctms. al Sur, 26 mts. 67 ctms. al Norte y 9 mts. 10 ctms. de contrafrente; total 235 metros 20 ctms. cuadrados. Base, $ 4.933.33.
El DOMINGO 24 de abril, a las 15, sobre la misma. Venta ordenada por el señor juez de lo civil doctor Padilla, secretaría del doctor J. C. Fox, en el juicio sucesorio de don Luis Novelli, estando autorizado el martillero para cobrar del que resulte comprador el 8 o|o como seña y a cuenta de precio, más el 2 o|o de mi comisión. Más datos a mi oficina, Lavalle 1151.—Doctor Juan Carlos Fox, secretario. v19

Arturo Demarco

MODERNA EN FLORES A 1 cuadra Av. Rivadavia casa Ramón L. Falcón esquina Quirno 95, compuesta de gran hall, sala, comedor, 4 dormitorios, sótano, lujoso baño, cocina económica, 2 piezas en alto, zaguán de mármol, cloacas, luz eléctrica, frente imitación piedra, adoquinados pagos. Base pesos 28.000, pudiendo tomarse 22.000 cédulas acordadas por el Banco Hipotecario.
EL DOMINGO 24 de abril a las 18 en la misma. Datos, B. Mitre 720.—A. Demarco. a17

PARQUE PATRICIOS, 2 CAsas, 1 Uspallata 2530, 8 1|2 por 25, 2 piezas de material y dependencias, adoquinado, otra Uspallata 2569, 10 por 45, 7 piezas de madera y dependencias, adoquinado, tranvía y a todas direcciones. Base pesos 5.500 y 6.500. A plazos remataré en las mismas.
EL DOMINGO 24 de abril a las 16.30. Datos B. Mitre 720. a17

FLORES, 3 LOTES entrando una esquina Varela y Recuero y Varela entre Echeandía y Crisóstomo Alvarez, lotes ideales con vereda y cerco y adoquinado.
EL DOMINGO 24 de abril a las 16 en los mismos. Datos B. Mitre 720. a17

Antonio L. Grillo

JUDICIAL—CASA EN FLOres, sobre Rivadavia 7318, 7320 y 7322. A 300 metros de la plaza y estación de Flores. Dos salones para negocio, 4 habitaciones interiores y dependencias. Amplio terreno de 600 varas.
EL MIERCOLES 20 de abril de 1921, a las 14 horas. Base, $ 37.500. Seña 8 o|o. Comisión 2 o|o. Inmediatamente se rematarán las instalaciones de la lechería, mercaderías de cigarrería, mostradores, armazones, etc. Al contado. Orden señor juez doctor Colombres, secretaría doctor del Solar, sucesión de Mariano Ripoll. Detalles, Lavalle 1344, escritorio Raho. v19

Corral y Lauría

Ex socios de la casa José Conti y Cía

V. URQUIZA, 3 LINDOS TErrenos con orden de liquidar sobre pesos 2.50 v. c.
EL DGO. 24 de abril, a las 15. Pacheco entre Quesada e Iberá, a 3 cuadras del mercado y tranvía 96. Mide 10 por 55 varas. A las 15.30, Iberá esquina Miller en 2 lotes de 200 y 250 v. c. Informes, Sarmiento 466. v18

Calvaroso y López

JUDICIAL — PROPIEDAD Arños 234 entre Atacama y Camargo, a 1 cuadra de la Av. Canning y otra de Triunvirato; barrio comercial y de positivo valor. Son sus dimensiones 8m66 de frente por igual contrafrente al S. E., por 38m55 al costado Sud, y 38m67 al N. E., siendo un total de 334m30 cuadrados. Venta ad corpus. Sólida construcción de 3 habitaciones amplias, cocina, servicio, buena carpintería, caballeriza amplia en ordenanza, todo interior pavimentado, cloacas funcionando, adoquinado pagado. Apta para cochería, garage o depósito. Tasación, pesos 22.674.32. Base retasada, $ 11.337.16. Por disposición del Señor Juez en lo civil, Dr. Seeber, secretaría Dr. Caputo, en el expediente No. 10.242, anotado al folio 191.
EL DOMINGO 1 de mayo, a las 15, sobre la misma. Títulos perfectos. Seña 8 o|o en efectivo. Comisión 2 o|o a cargo del comprador. Más datos a nuestras oficinas o a la secretaría actuaria. — Calvaroso y López, Rivadavia 633. a17

Juan Labriola

DIAZ VELEZ 4245|51. BASE $ 15.500.
Quintino Bocayuva 1161. Base $ 16.000.
Chiclana 3328, Base $ 8000 a plazos.
DOMINGO 24 abril. Desp. del. Datos Moreno 2124. v20

G. B. Ithurralde

CAMPITO FLOR A 40 MINUtos de la capital. 6 cuadras de la estación Garín, F. C. C. A., por división de condominio, 24 hectáreas conocidas por de la sucesión Bourdet, alambradas, amplia casa material, cochera, galpones, montes frutales y demás mejoras. Posesión inmediata. Base, 20.000 $, al excedente a 5 años plazo. Acto continuo 5 hectáreas linderas a la anterior. Entrega inmediata. Base, 600 pesos la hectárea, 1|2 al contado, 1|2 a 5 años plazo.
HOY 18 de abril, a las 16, en Tucumán 1353. Seña 8 o|o. Comisión 2 o|o. Informes y planos en Tucumán 1353, escritorio 46. U. T. 6210, Libertad. — G. B. Ithurralde. 1p

EN VILLA BALLESTER.— Moreno 499, casa 2 hab., y depend. en 36 mensualidades. Base, $ 30 c|una.
EL DOMINGO 24, a las 15, allí. 1p

OTRA A 100 METROS DE la estación. A plazos. Independencia No. 44. Jardín, 2 habit., depend. Base, $ 5.000.
EL DOMINGO 24 a las 16, allí.—Ithurralde. 1p

Furst Zapiola y Cía.

95 LOTES EN VILLA MAdero y Tapiales. En el deslinde de esta capital, próximos a la estación "Villa Madero" (F. C. P. B. A.) y a solo 25 minutos del centro, con 38 trenes diarios. Están ubicados estos 95 lotes sobre una lindísima loma rodeada de edificación moderna. Esta venta responde a una orden terminante de liquidar a cualquier precio con una base ínfima pero definitiva, así que la recomendamos muy especialmente. Base $ 4 el lote por mes, en 100 mensualidades.
EL DOMINGO 24 de abril a las 14 en punto. Tren gratis de ida y vuelta de la estación Buenos Aires (calles Vélez Sársfield y Suárez) a la cual conducen los tranvías 24, 29 y 69. Este tren parará en la estación Sáenz. Pidan planos y boletos gratis en nuestra casa Reconquista 484. —Furst Zapiola y Cía. a17

Gregorio Salaber

CAMPO EN ROJAS — A dos leguas del pueblo y a una de la estación Sol de Mayo, F. C. P., con frente al camino general a Tiburcio. Tierra especial para agricultura y ganadería, sin desperdicio. 181 hectáreas, divididas en 5 lotes de 35 y 36 hectáreas cada uno.
El DOMINGO 24 de abril, a las 14, en el Hotel Español de Rojas, con opción y con orden terminante de vender. Base, $ 540 m|n la hectárea. Este campo por la calidad de la tierra y pastos naturales, por su excelente agua de primera y segunda napa, así como por su ubicación, es apto para todo cultivo y plantaciones de frutales, lo mismo que para establecer tambos, granjas o criaderos de cerdos y aves. Escrituras ante el escribano señor Julio Olivencia Fernández, de Rojas. Títulos perfectos. Seña 8 o|o. Comisión 2 o|o. Informes y planos dirigirse a mi escritorio en Rojas o Galería Güemes, departamento 410, 4.o piso, escritorio del señor Manuel T. Durán, Buenos Aires.—G. Salaber. a15

A. Guaragna y Cía.

Victoria 575.—U. T. 1353, Av.

CABILDO Y EST. NUÑEZ, F. C. C. A. Línea eléctrica, 10 minutos de Retiro. 100 trenes diarios. Obligado 3481 esq. Núñez. 16x17.60 vs. Edificio moderno en cal, 4 salas, una en altos, baño, cocina, hall, lavadero. Cloacas, luz eléctrica y adoquinado pagos. Materiales de primera. Una cuadra, de Cabildo (tranvía Lacroze y No 31) y una de Cuba (tranvía No. 36). Base $ 9000 m|n, incluso hipoteca de 6000 $ a 2 años y 8 o|o.
EL DOMINGO 24 de abril a las 16. Allí. Visítese. v18

INSTALACIONES, MUEBLES Y MERCADERIAS EN GENERAL

Guerrico y Williams

ESPLENDIDA DIADEMA de brillantes, se rematará
EL MARTES 19 de abril a las 22 en casa del señor Alfredo Lang Willar, Cangallo 360, al mismo tiempo que su moblaje. Estará en exposición en nuestra casa el lunes 18 de 10 a 12 y de 15 a 18. Comisión 10 o|o. Base $ 7.500 m|n. a13

AUTOMOVIL RENAULT doble faetón, modelo 1920, 4 cilindros 12 HP. Base, $ 5.000.
EL MARTES 19 de abril a las 22, en casa del señor Lang Willar al mismo tiempo que su moblaje. Desde el 15 del corriente en exposición en el "Palais de l'Automobile", Avenida Alvear 3144. Comisión 10 o|o. Por más detalles solicitar un catálogo en nuestra casa, 757 Bmé. Mitre. v18

DEL Sr. ALFREDO LANG Willar, el artístico moblaje que adorna su casa Cangallo 360, 4.o piso (casa de los señores Luis Dreyfus y Cía.), por ausentarse a Europa. Espléndido juego "Hindou" todo de madera tallada, labrada y esculpido, muy antiguo, y muebles sueltos del mismo estilo, que le hacen juego; notable biombo "Coromandel", antiguo, de doce hojas, admirablemente trabajado; 3 riquísimas alfombras persas, antiguas; panneaux bordados, antiguos; gran mueble secretaire de laca, aplicaciones de marfil y nácar, con escritorio pupitre; Boudha de madera esculpida, muy antiguo, hermoso florero de madera de una sola pieza con notables esculpidos, diván con almohadón y mantas de seda, artefactos luz de madera, salón Luis XVI dorado, tapizado Aubusson, sillones Bergerés y sillas del mismo estilo, biombo dorado 3 hojas, tapizadas en Aubusson, admirable escritorio Luis XV todo esculpido dorado a fuego, mesa consola antigua, dorada, rico piano de concierto cuarto cola Pleyel, cubre piano seda bordada, mesas de centro del más puro estilo Luis XVI de caoba, mármol, María Antonieta, rica araña Luis XVI bronce y caireles cristal antiguo, alfombra carpeta Aubusson, escritorio Jacobean, 3 ricas piezas en seda de Maple, comedor inglés de caoba de Warring y Gillow, muy completo, sillas tapizadas en seda negra y vieil or, piezas de Christofle, rico servicio porcelana Limoges, cristalería fina, juego te antiguo de plata trabajado a mano y marfil (piezas de colección), chocolateras, juegos te, juego escritorio Imperio de caoba y bronce, escritorio y biblioteca Luis XVI de marquetería, juego marroquí, buenos sillones ingleses tapizados, rico dormitorio Luis XVI laqué y esterilla, juegos vestíbulo íd., etc., vinos finos de Burdeos, blancos y tintos, etc. La colección de cuadros: Fantin Latour, Dement Breton, Economou, Pietts, Vauthrin, Gilson, Saudris, Mongrell, Eduardo Sivory, Farré, Ph Vallet, etc. y grabados antiguos. Solicítense catálogos.
EL MARTES 19 y miércoles 20 de abril, a las 20 horas. Exposición desde el sábado 16, de 10 a 13 y de 15 a 22. Comisión 10 o|o.—Guerrico y Williams. v18

DOS BUENOS FORDS, uno carrocería milord, gomas nuevas Gordon, paragolpes, tiene patente del año 1921; el otro doble faetón con taxímetros, ambos marchando perfectamente bien.
EL LUNES 18 de abril, a las 21.30, en nuestra casa, 757 Bmé. Mitre. Comisión 10 o|o.—Guerrico y Williams. a16

HOY

RICOS MUEBLES EN nuestra casa. Buen dormitorio Luis XVI, marquetería y bronce; otro íd. de citronier, otros de roble estilo moderno, varios comedores de buen gusto, de caoba y otros de roble, riquísimo piano de concierto media cola "Ibach", importado en noviembre 1920; otro perpendicular Pleyel, buenos escritorios cortina y ministros de roble, bibliotecas por secciones y de puertas, juegos de cuero, íd. de mimbre, caja de hierro, camas de bronce, aparatos eléctricos para reclame, rica alfombra de Smirna, escritorios comerciales, grandes mostradores, buenos casimires por cortes de todas dimensiones, elegante juego sala Luis XVI, dorado, tapizado en seda, tres buenas piezas de sala importadas, sofá, sillón y silla Luis XVI, piano eléctrico Ronkill Weimar, una rica caja de hierro norteamericana; artefactos de luz, artículos sanitarios, alfombras y cortinados e infinidad de artículos para moblaje.
HOY, a las 13 y a las 20, para seguir el martes a las 13. Comisión 10 o|o.—Guerrico y Williams. a16

2.000 KILOS JABON AMArillo de la mejor calidad y 2.000 kilos jabón negro, saldo de los 80.000 kilos que vendimos últimamente.
El LUNES 18 de abril, a las 16, en nuestra casa, 757 Bmé. Mitre. Comisión 10 o|o. —Guerrico y Williams. a16

Rufino de Elizalde y Cía.

TRES LANCHAS A NAFTA del Tigre Club, en buenas condiciones, cascos de madera y motores Brooke en perfecto funcionamiento. Dispuestas para conducir muchos pasajeros o para destinarlas a cargas.
EL DOMINGO 24 de abril a las 15 en el embarcadero frente a la estación del eléctrico y en el astillero Coppes, donde están fondeadas a los costados del puente. La lancha Tigre "Club II" con cámara y puente de cubierta, 20 toneladas, 13 metros 77 de eslora, 3m43 de manga y 0m93 de puntal; motor de 4 cilindros y 49 HP. Base pesos 7.000. Las lanchas "Gobernador Ugarte" y "Emilio Mitre" de 8 toneladas, 12m70 de eslora, 3m42 de manga y 0m93 de puntal. Motor de 2 cilindros y 20 HP. Bases pesos 5.000 y 4.000. Seña 10 o|o. Comisión 4 o|o. Informes a Reconquista 212, Buenos Aires. R. de Elizalde y Cía. a16

M. Gamarra y Cía.

Alsina 256.—U. T. 1066, Riv.

271 PZ. ARPILLERA, CON 22079 yardas Taparlin 22-24. Avería llegada en el vapor Electricion, venderemos
EL 19 de abril, a las 16, por cuenta de quien corresponda y con la intervención de los señores F. H. Chevallier Boutell y Son. 380 pz. tarlatán avería. Seña 30 o|o. Comisión 4 o|o. 700 pz. arpillera de 9-10 y 10 1|2 oz. Avería. 1000 rollos de alambre 9 y 12|40, poca avería, por cuenta de quien corresponda. Seña 30 o|o. Comisión 10 o|o. v18

CABARROU Y CIA.

Socios E. Jonquières y F. Cabarrou
283 MAIPU 283

AVERIAS

917 ROLLOS de alambre galvanizado liso
520 DOCENAS piezas de cristal.
El MARTES 19 a las 15
v18

REMATAREMOS por cuenta de varios y con intervención de seguros: 917 rollos alambre liso galvanizado núms. 8 al 14; 180 docenas sartenes; 182 doc. copas de cristal; 309 íd vasos íd; 235 jarras y botellones íd; 127 piedras de esmeril; 1400 frazadas de algodón; 260 sacos y blusas impermeables; 2500 metros casimir de algodón; 600 metros brin azul; 500 yardas lona impermeable; 83 piezas tejido algodón; 140 metros cheviotte; peines, medias, bombasí, etc., etc. En exposición. Seña 20 o|o en efectivo. v18

Carlos Espejo

BUENOS Muebles
Especial para familias

REMATARE ESTA NOCHE a las 20.30, con orden terminante de vender, sin base y sin retirar lote, los siguientes: varios juegos dormitorio de caoba, roble y cedro, con marquetería de 1 y 2 plazas, nuevos y usados, cuatro juegos comedor íd., diferentes modelos, juegos vestíbulo, juegos sala, regio piano Fischer, escritorio roble de 1 y 2 frentes, cortina, ministro y comerciales, bibliotecas tres cuerpos, roble N. A., sillones giratorios, cajas hierro, sillas, cristalería mesa, cubiertos, loza, guardarropas, cuadros, artículos de fantasía, muebles sueltos, como ser: roperos, camas, artefactos eléctricos, bustos, mesitas, alfombras, columnas doradas y de roble, colchones, e infinidad de lotes que no detallo por su gran extensión y que están en exposición hoy todo el día, para rematarse esta noche a las 20.30, en mis amplios salones de venta, Av. de Mayo 1038. Casa de remates de Carlos Espejo. 1p

OTRO GRAN REMATE DE pianos de las mejores y más acreditadas marcas, planos, pianolas, eléctricas y a pedal, en la semana próxima, remataré.— Carlos Espejo, Av. de Mayo 1038. 1p

ITHURALDE & GONZALEZ

138 — CHACABUCO — 138

El miércoles 20 del corriente
a las 13.30 en punto
Importante remate de
TEJIDOS y BONETERIA
PROXIMAMENTE DETALLES

Arturo Barros

EL DEPOSITO DE CAFE Y te, calle Rivadavia 7336. Por orden del síndico liquidador. Las existencias en mercaderías, muebles, maquinarias, etc. Máquina tostadora de café, moledora, caja registradora americana, balanzas, yerbas de varias marcas, café en grano y molido, cocoa, chocolates, jardinera y caballo para reparto.
EL JUEVES 21 de abril, a las 14. Seña a satisfacción. Comisión 10 o|o.—Arturo Barros. San Martín 469. a14

Beretta y Cía.

301 CHAPAS LISAS, GALvanizadas 48x2.50 mts. No. 13, con poca avería, 20.391 kilos, vapor St. Beda, por orden de los señores Merlo y Cía., por cuenta de quien corresponda y con intervención de los representantes de compañías de seguros. El remate se efectuará
EL MARTES 19 de abril, a las 14, en nuestra casa, Av. de Mayo 1066 y Victoria 1071. Comisión 10 o|o.—Beretta y Cía. 1p

17 INODOROS BLANCOS, procedentes del vapor Holcrates, por orden del señor José Ma. Rivero, con avería, por cuenta de quien corresponda y con intervención de seguros.
EL JUEVES 21 de abril, a las 14, en nuestra casa, Av. de Mayo 1066 y Victoria 1071. Comisión 10 o|o.—Beretta y Cía. 1p

FARMACIA IMPORTANTE lote de artículos de farmacia, específicos de varias clases, por cuenta y orden de una farmacia en liquidación, en lotes, además, balanza, caja registradora último modelo, caja caoba, frascos, tarros, balanza para niños e infinidad de drogas y artículos para farmacéuticos.
EL JUEVES 21 de abril, a las 16, en nuestra casa, Av. de Mayo 1066; las mercaderías están en exposición. — Beretta y Cía. 1p

JUGUETERIA: LIQUIDAción de una partida de juguetes, peines, cucharitas, invisibles y demás artículos de bazar, orden de una casa importadora.
EL JUEVES 21 de abril, a las 15.30, en nuestra casa, Av. de Mayo 1066 y Victoria 1071. Comisión 10 o|o.—Beretta y Cía. 1p

CAJA REGISTRADORA, caja de caoba, moderna, se rematará
EL JUEVES 21, a las 15.—Beretta y Cía. 1p

CUADROS AL OLEO, buena colección de cuadros al óleo, de varios autores, gran panneaux al óleo, se rematarán
EL MIERCOLES 20 de abril, a las 20.30 en nuestra casa. Avenida de Mayo 1066.— Beretta y Cía. 1p

Guillermo Gowland y Cª

MIERCOLES Y VIERNES, remate de comestibles y bebidas, ferretería, tienda, artículos rurales, etc., a las 13, en nuestra casa, Bolívar 351 a 361. perm.

2.999 ROLLOS ALAMBRE— Galvanizado liso, núms. 8, 9, 10, 11, 12, 13 y 14, de 40 kilos. ¡Averías! En nuestra casa 351 Bolívar 361.
EL VIERNES 22 de abril, a las 15, se rematarán en lotes, por cuenta de quien corresponda y con intervención de seguros. Seña 30 o|o en efectivo.—Guillermo Gowland y Cía. a17

*20 FARDOS TABACO HA*bano. ¡Averías! En nuestra casa 351 Bolívar 361.
EL MIERCOLES 20 de abril, a las 15, se rematarán por cuenta de quien corresponda y con intervención de los señores F. H. Chevallier Boutelland Son, agente del Lloyd Inglés. Seña 30 o|o en efectivo. Comisión 4 por ciento.—Guillermo Gowland y Cía. a17

Mariano Salabert

RICO JUEGO DE COMEDOR con su sillería y otros de marquetería y de estilo inglés, dormitorios de varias clases marquetería, caoba, roble, nogal, Luis XV y otros, juegos de vestíbulo y sala, guardarropas, roperos, aparadores, escritorios y uno comercial, casillero cedro, ventilador giratorio, papeleras y canastos mimbre, bibliotecas, juegos de cuero, espejos de sala, vitrinas, columnas, maceteros, arañas y adornos eléctricos, mesas de comedor y centro, cortinados de seda, cuadros al óleo, chaiselongues, colchones y almohadas de lana, lavatorios, sillas de nogal, roble y haya y muchos objetos de bazar, tienda y demás.
MAÑANA MARTES, a las 14, en mi salón de ventas, 654, Victoria 652. 1p

Carlos Trincavelli y Cía.

HOY—REGIAS ARAÑAS, a las 20.30 de la noche, Hoy 200 regias arañas de alta novedad. Todas las existencias por liquidación definitiva de la antigua y acreditada casa, Rivadavia 2480, sin base, por liquidación total, 200 regias arañas para sala con cristal Baccarat y bronce de 10, 15, 20 y 36 luces, espléndidas arañas para comedor, escritorio, dormitorios modelos de la más alta novedad y estilos, brazos de 4 a 30 luces para habitaciones y hall, plafonieres, faroles Versailles, lámparas de pie para salón y jardín de invierno de 10, 15 y 20 luces, pendientes de bronce estilo Luis XVI para salón de billar, lámparas de mesa, bombas, tulipas y demás artículos del ramo. Llamamos la atención a las personas de gusto sobre esta importante y real venta, pues se trata de artefactos de lujo.
HOY a las 20.30 de la noche. Comisión 10 o|o. Más datos 24 de Noviembre 405. U. T. 3024 Mitre. 1p

Gertzenstein y Cía.

Corrientes 2536|44

ESTA NOCHE
A LAS 20.30
MUEBLES
Para la ciudad y Campaña
Grandioso remate sin base

ESTA NOCHE A LAS 20.30. procederemos a la venta de un soberbio conjunto de muebles, la mayoría importados y demás adornos depositados en nuestros salones de venta, Corrientes 2536. Comedores y dormitorios en caoba, roble, cedro, nogal y pino, juegos y piezas sueltas, camas de bronce, colchones, guardarropas, juegos de vestíbulo, salas, pianos, consolas, espejos, escritorio, archivos, bibliotecas, cajas de hierro, ventiladores, heladeras y un lote grandísimo de muebles sueltos, que estarán en exposición hasta la hora del remate. A los compradores de la campaña facilitamos el local y embalaje hasta que puedan despachar.—Gertzenstein y Cía., U. T. 1284, Mitre. 1p

A. BINAGHI y Cía.

MAÑANA. — ARTICULOS rurales y de construcción, maderas, ferretería, talabartería, etc. Importantes lotes que detallaremos después.
MAÑANA MARTES a las 14, en nuestra casa, Lima 1563, plaza Constitución.—A. Binaghi y Cía. 1p

Giménez Zapiola, Panelo y Cía.

SIN BASE — FILATELICA, valiosa colección de 20.248 estampillas diferentes, en tres tomos, marca Ivert y Tellier, cuyo precio de catálogo es superior a 200.000 francos. Tiene varios países completos y otros casi completos, con un buen surtido de sellos raros y antiguos y además más de 1000 de la guerra y de los nuevos estados europeos. Venta sin base, por liquidación.
EL MIERCOLES 20 de abril, a las 15 h. nuestro escritorio. Seña a satisfacción. Comisión 10 o|o.—Giménez Zapiola, Panelo y Cía., Florida 239. a3

AYERZA CULLEN & SEOANE

Socios Isaac Ayerza, Huberto Cullen Ayerza, Ramón M. Seoane

LOS LUNES Y JUEVES a las 13, remate de comestibles, bebidas, ferretería, artículos rurales, tienda y mercería. En nuestra casa, 183 Defensa 193.

7.000 BOLSAS NUEVAS DE 10 oz. 47", Averías. En nuestra casa, 183 Defensa 193.
EL LUNES 18 de abril a las 15, se rematarán por orden de una casa introductora. Seña 20 o|o. Comisión 10 o|o.—Ayerza, Cullen y Seoane. a15

422 PIEZAS ARPILLERA de 10 onzas 40" con 50.045 yardas. Averías. En nuestra casa, 183 Defensa 193.
EL LUNES 18 de abril a las 15.30, se rematarán en lotes por orden de los señores Salinas Hnos. Ltda., por cuenta de quien corresponda y con intervención de los señores F. H. Chevallier Boutell y Son, agentes del Lloyd; llegados en el vapor "Suverie". Seña 20 o|o. Comisión 4 o|o.—Ayerza, Cullen y Seoane. a15

2.000 ROLLOS alambre galvanizado, números 10, 11 y 12, de 45 kilos. En perfecto estado. En nuestra casa 183 Defensa 193.
EL LUNES 18 de abril a las 15, se rematarán en lotes a gusto de los compradores, por orden de una casa introductora y por cuenta de quien corresponda, llegados en el vapor "Magunkook". Seña 20 o|o. Comisión 10 o|o.—Ayerza, Cullen y Seoane. a15

100 CAJONES ACEITE DE oliva "Sasso", con 4000 kilos. Averías de envase. En nuestra casa, 183 Defensa 193.
EL LUNES 18 de abril, a las 15, se rematarán en lotes, a gusto de los compradores, por orden de los señores Bernard Hnos., y por cuenta de quien corresponda, llegados en el vapor "Garibaldi". Seña 20 por ciento. Comisión 10 o|o.—Ayerza, Cullen y Seoane. a16

JUDICIAL — FERRETERIA Todas las existencias de la ferretería que estaba establecida en la calle Lavalle número 1599, esquina Montevideo. Gran cantidad de artículos de ferretería en general: papel empapelar, martillos, taladros, pinturas, barnices, cera para pisos, pinceles, cepillos, hornallas, rejillas, candados, limas, hachas, plumeros, baterías cocina enlozado y aluminio, jarros, botellones, vasos, cafeteras, cerraduras, clavos, pitones y gran cantidad de otros artículos que no se detallan por su mucha extensión.
EL MARTES 19 y miércoles 20 de abril, a las 13, se rematarán en nuestro local, Uruguay 270, por orden del señor juez doctor Naón y como pertenecientes al juicio Rosalía Lahore contra Catalina Lasalle de Febese, que tramita por la secretaría del doctor Luis Martín y Herrera. Puede visitarse la mercadería el lunes 18 de 9 a 12 y de 13 a 17. Al contado. Comisión 10 o|o.—Ayerza, Cullen y Seoane. v19

LA EXISTENCIA DE UNA despensa para familias: vinos, conservas, licores, yerba, jabón, galletitas, velas, etc., etc. En nuestra casa 183 Defensa 193.
EL LUNES 18 de abril, a las 15, se rematarán en lotes, por orden de su dueño. Seña 20 o|o. Comisión 10 o|o.—Ayerza, Cullen y Seoane. a17

ARTICULOS ALMACEN. — 250 bolsas nueces y avellanas, 180 bolsas arroz, 300 cajones orejones y frutas secas, 330 cajones ciruelas y pasas uva, 120 cajones pasta tomate, 90 cajones sardinas en aceite, 200 cajones pescado en salmuera y escabeche, 80 cajones anchoas en salmuera, 50 bolsas lentejas, 50 cajones champagne chileno, 120 cajones jabón inglés, 60 cajones jabón negro y amarillo, etc., etc. En nuestra casa, 183 Defensa 193.
EL LUNES 18 de abril, a las 15, se rematarán en lotes a gusto de los compradores. Seña 20 o|o. Comisión 10 o|o.—Ayerza, Cullen y Seoane. a17

500 ROLLOS ALAMBRE NEgro especial para puntas, surtido, de Nos. 7, 12 y 14 con 20 000 kilos. En perfecto estado. En nuestra casa, 183 Defensa 193.
EL JUEVES 21 de abril, a las 15, se rematarán en lotes a gusto de los compradores, por orden de una casa introductora y por cuenta de quien corresponda, llegados en el vapor "Mirach". Seña 20 o|o. Comisión 10 o|o.—Ayerza, Cullen y Seoane. a17

A. Chavin

DESPENSA LIMA 1300, REmataré
EL MARTES 19 de abril, a las 14. Armazón, 2 mostradores, heladera 52 c., balanza, máq. de soda y motor, chata y caballo. B. de Irigoyen 1484, U. T. 2299 B. O. v18

J. C. Naón y Cía.

530 Bmé. Mitre 530

MUEBLES IMPORTADOS en nuestra casa, Bmé. Mitre 530.—Dormitorio Luis XVI caoba y bronce cincelado de la casa Decotte, comedor inglés de caoba y marquetería con mesa redonda y sillas tapizadas en marroquí, dormitorio inglés de roble de cuerpos con incrustaciones de nácar, mesita de centro onix bronce y esmalte, lámpara de pie onix y esmalte, juego de sala Luis XVI dorado, mesas de sala doradas, vitrina de caoba, comedor de roble con sillas de búfalo, juego de hall Jacobino madera tallada y patinada con percha, buenos dormitorios de tres cuerpos de roble y de nogal tallado, comedor inglés de cedro con sillas, chaiselongue armazón de caoba, muebles chiffonier Jacobino, escritorios cilindros y ministros de roble, bibliotecas y archivos de roble, juegos de escritorio de roble y de cuero, juego de hall tapizado, juego jardín al laqué, mesa billar completa, cómoda antigua de caoba, cuatro buenos armazones de roble para negocio con estantes y cajones, puerta cancel y tabique de roble con espejo, juego sala de nogal tapizado, arañas eléctricas, alfombras, cortinados, espejos de sala y de comedor, metales, adornos, porcelanas, cristalería, artículos para vitrina y un gran surtido de muebles sueltos que están en exposición.
EL MIERCOLES 20 de abril a las 13 y a las 20 horas, en nuestro salón de ventas, Bartolomé Mitre 530. Comisión 10 o|o —J. C. Naón y Cía. U. T. 3908, Av. a17

PETRELLI y Hnos.

En nuestra casa, Bmé. MITRE 2735

HOY LUNES 18, a las 14
TIENDA, ROPERIA y TEJIDOS

POR CUENTA DE REPREsentantes y fabricantes, remataré gran stock de mercaderías nobles; 1.500 docenas medias, 650 docenas camisetas, 2.000 docenas pañuelos, 250 docenas encharpes, colchas, carpetas, frazadas, toallas, repasadores, servilletas, impermeables, franelas merino, gabardina en lotes chicos y grandes, a vender sin retirar lotes. Comisión 10 o|o al comprador.

MAXIMO MARCOS y Cía.

En nuestra casa 55 ESMERALDA 59

Mañana Martes 19 de Abril, a las 13 en punto

EXTRAORDINARIO REMATE DE

TEJIDOS y BONETERÍA

Por cuenta y orden de varios representantes en ésta, y con aviso de liquidar. Venderemos grandes lotes de Bombasíes, Moletones, Ratinas, Sargas, Casimires, Lana y Algodón, Franeletas, Franelas, Cotines, Usos Domésticos en todos anchos, etc., etc.

COMO JUDICIAL

Liquidaremos toda una bien surtida fábrica de ropa blanca, donde hallarán entre otros: Camisas, Calzones, Enaguas, Combinaciones, Visos, Corpiños, Cubre Corsés, Camisones y todo un buen surtido en telas blancas, y al mismo tiempo 5.000 DOCENAS de camisetas lana, frisa y algodón a liquidar.
Otros: Pañuelos, Medias, Tiradores, Ligas, etc., etc.
AL CONTADO. 10 o|o de comisión a cargo del comprador. v19

Vicente Luis Caccuri

MAÑANA — PELUQUERIA Cangallo 1486. Tocadores, espléndidos armazones, mostradores, divisiones, sillas, vidriera, toldo, letreros, etc. Remataré
MAÑANA MARTES 19 de abril, a las 15. Informes Lavalle 1452, U. T. 5444, Lib. 1p

PRIETO & MARMOL

HOY

MOBLAJE IMPORTADO
VALIOSOS CUADROS

DEL INGENIERO W. B. Mac Sinney, el regio moblaje que adorna la casa calle Alvarez 2452, (esquina Santa Fe), por ausentarse a Norte América.—Juego comedor Jacobino de hetre importado, tapizado en búfalo, con cortinados de reps y carpeta íd., magnífica araña francesa de bronce, estilo sobrio y elegante para 12 luces, juego de sala citronier (de Glaser), con miniaturas de Vernis Martin, vitrina íd. con cristales biselados, cortinados de faya de seda; antesala de nogal dorado París con esterilla y almohadones de seda, pianola Carlton con 250 rollos y su etagére para músicas, regio juego de dormitorio estilo Imperio de caoba y bronces macizos, copia exacta del que perteneció a la emperatriz Josefina y existente en la Malmaison, cortinados de finísimo damasco antiguo, tualette con muebles de caoba antiguos, todos en perfecto estado, juego dormitorio para niña, en laqué con lunas y cristales biselados. Muebles sueltos, máquina de coser, marca Singer; escritorio antiguo de caoba, caja de hierro, juego de tres piezas de marroquí; cuadros célebres, muchos de los cuales han sido expuestos en el Salón de Roma y en la Internacional de Venecia, entre los que se destacan: "Vandalismo", óleo de Fabreto; "La prise du tabac", por Van Eyken, siglo XVII, "Música folsa", escuela holandesa, siglo XVII y los de Bacarisas, "Trinita del monti", "Alrededores de Roma", "Foro Romano", "La Ofrenda", "Vista Nocturna" y otros de varios autores, mármoles, bronces, saxs, alfombras persas y chinas auténticas, etc., etc. Un automóvil Ford Sedan como nuevo, con un mes de uso, tiene neumáticos de repuesto, fundas y toda clase de herramientas.
EL LUNES 18 de abril, a las 20.30. En exposición desde hoy. Soliciten catálogos. Seña 10 o|o. Comisión 10 o|o. El mismo día, a las 16, venderemos la propiedad, cuyos avisos pueden verse en este diario y en la sección respectiva.—Prieto y Mármol, Lavalle 526. U. T. 2435, Avda. 1p

José P. Ortiz y Cía.

Carlos Pellegrini 71

MAÑANA
A LAS 20.30
Remataremos gran surtido en Muebles para familias y oficinas
DESDE YA EN EXPOSICION

EL MIERCOLES 20 a las 15.
PARA ABOGADOS Y ESCRIBANOS: 1 caja hierro Vetere tesoro; 1 biblioteca roble americano 3 cuerpos, de desarme con estantes y cristales; 1 mesa roble automática para máquina de escribir; 3 escritorios roble ministro doble frente; 1 gran mapa prov. Bs. As. última edición; 4 sillones roble giratorios, 1 prensa copiar oficio con mesa roble.
PARA PELUQUEROS: 1 rico tualette cedro con lunas biseladas, 2 cuerpos, 3 sillones de cedro con esterilla; 3 apoya pies niquelados; 1 armazón vidriera para perfumes, 2 mesas cajoneras; 2 perchas roble bastoneras.
PARA CAFETEROS: BILLARES, 6 billares de carambolas casi nuevos, sin paño, con juego bolas y 12 tacos; 7 billares carambola cedro lustrado en perfecto estado, con paño, bolas y tacos, 2 mesas de discos Meluzzi completas y en perfecto estado; mesas, sillas y otros objetos que estarán a la vista.
25 MTS. TABIQUES BARANDAS cedro para escritorio con vidrios ingleses, 2 vidrieras muestrarios de cedro, grandes; escritorio comercial y 7 mts. tabique hierro con vidrios ingleses. Remataremos
EL MIERCOLES 20, a las 15, en nuestros salones, 1er. y 2o. piso.—José P. Ortiz y Cía., Carlos Pellegrini 71. Comisión 10 o|o. 1p

Juan S. Mazzei

JUDICIAL — GRAN ALMAcén de suelas. Corrientes 3551. Remataré el día 26 del corriente, a las 13. Gran surtido en suelas, box-calf, gum metal, cabritillas charoladas, cabritillas, descarnes, charoles, gamuzas, badanas, carneros, tacos de goma, pomadas, Balmoral, clavos, semillas, botones, cintas, cordones, cementos, instalaciones, caja de hierro, escritorio, báscula, máquina de medir cueros, letreros, Bombé, moldes, mostradores, instalación eléctrica, gran cantidad de herramientas modernas para zapateros, y muchos otros artículos del ramo que no detallo por su mucha extensión. Seña en cada lote. Comisión 10 o|o. Informes, Talcahuano 468, U. T. 4093, Libertad. v26

M. Landin Magre

LOZAS Y ENLOZADO. EL MARTES 19 de abril, a las 15 horas, por orden de casa importadora y cuenta de quien corresponda: tazas café y caldo, ensaladeras, fruteras, compoteras, jarritas, lecheras, cafeteras, teteras, vasos surtidos, cuchillos mesa y cocina, tijeras pollar, tijeras costura, hachas, juegos aluminio, cucharas, cucharitas, jarritos enlozados, escupideras, etc. En mi local, Belgrano 290. Seña 30 o|o. Comisión 10 o|o. v19

M. SUEYRO y Cía.

MAÑANA
A LAS 20.30
En nuestro local CERRITO 458
MUEBLES y VARIOS
Léase aviso de mañana

Tomás Corrado

*CAMISERIA Y SOMBRERE*ría lujosa, Carlos Pellegrini 278. Remataré EL JUEVES 21 a las 13, todas las existencias de este importante negocio, mercaderías nobles de última novedad de las casas más importantes y la que jamás hasta la fecha ha salido en subasta pública. Se impone una visita. Venta liberal y sin base, por cuenta de acreedores, cuyo detalle en parte es: 5000 cuellos hilo últimos modelos, puños íd, camisetas crepé, lana hilo, seda, etc. Camisas de hilo, seda, crepé, etc. Calzoncillos seda hilo, crepé, cortes y largos. 1000 mts. de bramante, íd de hilo, íd zephir, íd crepé, íd percal, íd seda, íd batista, entretela Cabeza de Toro, gran cantidad de gruesas de botones, sujetadores de corbatas, 890 corbatas de lo más fino que hay en plaza, un surtido de medias de seda y de hilo caladas lo más moderno, ligas, cinturones, tiradores Guyot y otros, un surtido de pañuelos de seda y de hilo, echarpes, sombreros de paja y otros muchos que no es posible detallar por su extensión. Todos los muebles y útiles como ser, conformador para sombreros, 1000 cajas con manijas bronce (cartón), lámparas, ventiladores, 2 regias mesas para camiserías o sastres, aparatos de vidrieras, estanterías, hormas, planchas, útiles, etc. Recomiendo en especial esta venta, pues se trata de mercaderías adquiridas no hace aun 5 meses. Pidan prospectos en mis oficinas Lavalle 1161, U. T. 2634 Libertad, o en el escritorio del señor Juárez, Charcas 735. No vendemos particular. v19

REMATES DE NEGOCIOS. No firmen autorizaciones sin consultar las condiciones de esta casa, única hasta la fecha que en esta ciudad efectuó más remates de negocios y los más importantes. Corrado, Lavalle 1161, U. T. 2634, Lib. v19

J. BENJAMIN N. FRIGERIO

HOY

500 TABALES SARDINAS prensadas, 40 cj. bacalao, 75 bs. fariña, 165 cj. pasas uva, 104 cj. aceite de oliva, 322 bs. arroz, 163 cj. anchoas latas de 5 k., 97 ltos galletitas, 71 cj. azul para ropa, 347 cj. jabón negro y amarillo, 63 cj. pasta tomate 200 grm., 60 bs. porotos manteca, etc., etc. Remataré
HOY a las 14, en mi casa, Defensa 257|65.

14.000 VARILLAS CURUPAY 1 1|2x1 1|2 y 1 1|2x2, 1.418 postes quebracho colorado, 1.800 rollos alambre galv. del 8 al 12, de 40 kilos, 623 rollos alambre púa 30 kilos, 5.200 chapas canaleta de 6 a 10 pies No. 24, 325 ltos torniquetas dobles, cajón y aire, 64 tranqueras lapacho de 3 a 5 metros, 94 bebederos chapa galvanizada, etc., etc. Remataré
HOY a las 14, en lotes, en mi casa Defensa 257|65. 1p

142 DOC. PLATOS ENLOzados blancos y de color, 94 doc. sartenes enlozadas, 170 doc. pavas, 1.300 doc. cucharitas, 72 cj. hachas 5 libras, 11 c. hachas, 3 lbs., 25 cj. hachas mano, 170 doc. tenazas acero francesas, etc., etc. Remataré
HOY a las 14 en lotes, en mi casa Defensa 257|65. Seña 20 o|o. Comisión 10 o|o.—J. B. N. Frigerio. 1p

MAÑANA. — TIENDA, ROperia y calzado, publicaré detalles en este diario. 1p

GRAN VENTA DE Otoño

HOY SE INICIA LA SEGUNDA SEMANA

de esta Venta de Otoño, que significa un **VERDADERO ACONTECIMIENTO ECONÓMICO,** pues los precios que rigen, y que Vd. puede comprobar en este aviso, son los más bajos que se conocen desde hace muchos años.

:: **RENOVADAS COMPLETAMENTE NUESTRAS EXISTENCIAS** ::

nos permitimos ofrecerle las últimas creaciones para OTOÑO E INVIERNO CON GRAN **CONVENIENCIA DE PRECIO,** ya que están de acuerdo con las cotizaciones de los centros productores.

ARTICULOS DE ABRIGO Y CALEFACCION

CAMISETAS para señoras, de algodón retorcido, tejido grueso, con cartera y mangas largas, color blanco. Punto muy elástico . . . . $ 2.75

CAMISETAS para hombres, en excelente algodón, interior con frisa rayada; artículo de la afamada marca "Utica", de gran abrigo y muy durables. Precio de gran ocasión, a . . . . . $ 6.80
CALZONCILLOS haciendo juego, al mismo precio.

CAMISETAS de lana merino, tejido grueso, en color crema; para hombres. Pechera doble $ 8.90 y pechera simple . . . . . $ 7.90

CAMISETAS para señoras, de pura lana, en punto Jersey; artículo francés, muy durable y de gran abrigo. Talles: 52 al 54, $ 9.50; 48 al 50, $ 9.25, y 44 al 46 . . . . . $ 8.75

CALZONES-CULOTTE de punto Jersey, en pura lana, haciendo juego con las camisetas anteriores. Talles: 52 al 54, $ 8.50; 48 al 50, $ 7.90, y 44 al 46 . . . . . $ 7.50

SACOS para señoras, en tejido grueso de pura lana, con cuello y adornos en rico tejido Pyrenées; colores marrón, marino y naranja; modelo muy elegante y de gran gran abrigo. Talles 52 al 46. . . . . $ 13.90

CAMISETAS blancas, para señoras, en punto Jersey, con frisa; artículo de mucho abrigo y durable. Talles: 52 al 54, $ 3.95; 48 al 50, $ 3.75, y 44 al 46 . . . . . $ 3.50

CALZONES-CULOTTE blancos, de punto Jersey, con frisa, haciendo juego con las camisetas anteriores. Talles: 52 al 54, $ 4.75; 48 al 50, $ 4.50, y 44 al 46 . . . . . $ 4.25

MEDIAS para señoras, de pura seda, en color negro, muy reforzadas, en algodón mercerizado; buena calidad. El par . . . . . $ 1.90

MEDIAS para señoras, en algodón de color negro, tipo medio grueso; muy reforzadas. El par . . . . . $ 0.75

COMBINACIONES enaguas confeccionadas en buena franeleta, festoneadas, para niñas de años 15, $ 6.60; 14, $ 6.20; 12, $ 5.90, y 10 $ 4.70

JUEGOS de mantillón y saquito, en franeleta de excelente calidad, bien festoneados; precio de ocasión . . . . . $ 5.90

CALZONCILLOS cortos, en rica franela inglesa listada; artículo de la mejor calidad. Para niños de años 9 a 15, $ 3.75, y 2 a 8 . . $ 3.25

MAMELUCOS de algodón, con frisa de buena calidad; artículo de abrigo. Para niños de años 2 a 3, $ 3.75; 4 a 5, $ 4.25, y 6 a 8 . . . $ 4.75

CAMISETAS crudas, con frisa de la mejor calidad; artículo de abrigo. Para niños de años 12 a 15, $ 3.95; 10 a 11, $ 3.75; 8 a 9, $ 3.50; 6 a 7, $ 3.25 y 4 a 5 . . . . . $ 2.95

FRAZADAS de lana gris, de mucho abrigo; artículo de excelente calidad. Para plaza y media, $ 8.50 y para una plaza . . . . $ 6.90

ACOLCHADOS de satiné floreado, con algodón blanco interior muy bien cardado. Para cama camera $ 24.90, y para una plaza . . $ 19.50

GUANTES para señoras, en rica imitación piel de Suecia negra, con cuchilla bordada ancha; artículo vistoso. El par . . . . . $ 3.25

GUANTES imitación piel de Suecia, para señoras, surtido en colores de moda; artículo de buena calidad. El par . . . . . $ 1.95

CALORIFEROS a kerosene, marca "Perfection" núm. 120, en metal pulido con aros niquelados. Alto 56 y medio centímetros, mecha de 30 líneas, $ 26 y . . . . . $ 24.—

ESTUFAS eléctricas, con pie y portátiles, de gran poder calórico, con un consumo insignificante; modelo muy bonito, $ 25.50 y . . . $ 17.50

TABURETES calienta-pies, caja de madera tallada, tapa forrada de terciopelo frappé, con recipiente de latón reforzado para agua caliente. Tamaño 28x24 centímetros, $ 10.75 y . . . . $ 9.50

CALIENTAPIES de barro inglés, marca "Doulton", muy fuertes, precio de gran oportunidad, ... $ 5.80

CALENTADORES "Moha", para usar con alcohol, muy rápidos y muy económicos; artículo fuerte . . . . . $ 5.95

SWEATERS de pura lana, punto elástico, colores gris y marino; cuello volcado, con corbata del mismo tejido. Para hombres . . . . $ 8.90

ECHARPES de pura lana merino, frisa; colores marrón, gris y marino; artículo de mucho abrigo. Para hombres . . . . . $ 3.90

MEDIAS para hombres, en algodón de muy buena calidad, colores surtidos; artículo francés. El par . . . . . $ 0.95

MEDIAS de pura lana merino, negro firme, tipo acordonado; artículo inglés de buena calidad. Para hombres; el par . . . . . $ 1.75

CAMISETAS para hombres, de algodón, con frisa, pechera doble; artículo de mucho abrigo . . . . . $ 4.90

SEDAS Y TEJIDOS

FRANELETA inglesa rayada, artículo de buena calidad y excelente resultado. El metro . . . . . $ 0.65

SARGA negra, de lana, artículo de muy buena calidad y gran resultado. Doble ancho; el metro . . . . $ 0.95

BOMBASIES velours de excelente calidad, dibujos novedosos. El metro . . . . . $ 1.25

SARGAS, GABARDINAS Y TRICOTINAS infinidad de estilos y colores, calidad superior. Doble ancho; el metro pesos 3.50

ESPONGE de lana, calidad inmejorable, gran variedad de colores; artículo de muy buena clase. El metro, precio excepcional . . . . . $ 1.45

MOLETONES de doble faz, tejido de mucho abrigo, lisos y de fantasía; calidad superior. El metro . $ 2.25

SARGAS, VIGOREAUX y GABARDINAS de insuperable clase, extenso surtido de colores. Doble ancho. El metro pesos 4.50

PAÑOS, SARGAS, GABARDINAS Y TRICOTINAS pura lana, calidad superior, en todos los colores. Doble ancho; el metro . . . . . $ 5.90

PAÑOS, SARGAS, GABARDINAS y TROPICAL, infinidad de estilos y colores de rigurosa moda. Doble ancho; el metro . . . . . $ 6.90

BOMBASI blanco, acordado, con frisa; indicado para ropa interior. El metro desde $ 1.30, 1.30 y . . $ 0.95

SATIN Mousseline, pura seda, para vestidos de fiesta; surtido completo de colores. Ancho 100 centímetros, el metro . . . . . $ 4.90

SATIN Duchesse, en negro satinado semibrillante, pura seda; calidad especial para tapados. Doble ancho; el metro . . . . . $ 5.50

VELVETINE Mousseline, muy souple, especial para tapados; artículo de excelente calidad. Ancho 70 centímetros; el metro $ 6.90 y . . . . . $ 6.50

LUMINEUSE de riquísima seda, para "haute costura", colores lisos, el metro . . . . . $ 8.90

PANAS inglesas, auténticas, lavables, especiales para vestidos. Ancho 50 centímetros, el metro . . . $ 2.25

VELOURS Anglais, tramá muy compacta, ligeramente abrillantado y de gran flexibilidad; variado surtido de colores y calidades. Anchos 50 y 60 centímetros; el metro $ 4.90, 3.90 y $ 2.90

CREPES DE CHINE pura seda, colores lisos; calidad superior. Ancho 100 centímetros, metro $ 5.90, 4.90 y 3.95

JERSEY Tricot, punto muy grueso y compacto, especial para Otoño e Invierno; gran variedad de anchos, estilos y colores. El metro, desde . . . $ 13.90

VELOURS du Nord, riquísima pelouche para tapados, calidades varias; de excelente resultado. Ancho 130 centímetros, el metro $ 48, 45, 39.50 y . . $ 29.90

MADAPOLAN lavado, de calidad superior. Ancho 86 centímetros, la pieza de 20 yardas . . . . . $ 15.90

SECCION MODAS

Grandiosa Exposición y Venta a precios económicos, de las últimas creaciones para Otoño e Invierno. 2.° piso

OFERTAS EXCEPCIONALES

VELOURS de pura lana, ancho 140 cms., tejido grueso, especial para tapados; surtido completo de colores, tonos de moda. Su precio es de $ 12.50, lo ofrecemos especialmente a pesos 7.90

TERCIOPELOS Cotele, acordonado menudo, muy flexibles, completo surtido de colores, apropiado para vestidos y tapados. Doble ancho, el metro, valía $ 9.90, a . . . . $ 3.90

ARTICULOS VARIOS

CAMISAS para señoras, confeccionadas en buena tela, adornadas con vainillas; artículo muy práctico . . $ 1.95

CALZONES haciendo juego, pesos 1.75

CAMISONES para señoras, en buena tela, adornados con puntillas imitación hilo y alforcitas; excelente oportunidad, pesos 3.75

ENAGUAS confeccionadas en tela souple de excelente calidad, con volado, festón y grupo de alforcitas. Precio especial . . . . . $ 3.50

CORSES en buen cutil de colores lisos, forma muy elegante y cómoda. Talles hasta el 90 . . . . . $ 4.50

CORSES-FAJA en buen cutil de hilo, con anchas piezas de elástico sobre el vientre. Talles hasta el 90 . . $ 9.90

TAPADOS de casimir inglés, hechura muy práctica y de moda. Precio de gran ocasión para años 4 y 5, $ 15.50, y 1, 2 y 3, ... $ 13.90

VESTIDITOS en franela de algodón de la mejor calidad; artículo de gran resultado. Para años 4 y 5, $ 4.75, y 1, 2 y 3 . . . . . $ 3.90

DELANTALES en rico bramante lavado, canesú y tablones; modelo especial para colegiales. Años: 14, $ 5.50; 12 y 13, $ 5.25; 10 y 11, $ 4.75; 8 y 9, $ 3.95, y 6 y 7 . . . . . $ 3.75

LANA Mecha con seda, surtido de colores; especial para pelerinas, boinas y capas para bebés. Ocasión; el ovillo de 80 gramos . . . . . $ 2.25

BANDEAU de plumas en colores negro, marrón y azul, indicados para adornos de sombreros; estilos de última novedad. $ 8.90 y . . . . . $ 5.50

LOCIONES, serie fina de la marca Giraudfils, surtido de perfumes: Jazmín, Clavel, Mimosa, Cyclamen y Rosa, de esencias naturales de flores. Precio especial; el frasco . . . . . $ 3.75

COPAS para agua o vino, de medio cristal liso; artículo fuerte. La docena . . . . . $ 2.95

TRAPOS para pisos, de muy buena calidad. Tamaño 60x60 centímetros. Cada uno . . . . . $ 0.55

BALDES de hierro galvanizado, muy reforzados. Tamaño mediano; cada uno . . . . . $ 2.25

SECCION BATONES

BATONES confeccionados en fino paño de algodón, colores lisos de gran moda; cuello, puños y bolsillos festoneados del mismo color; cinturón del mismo género. Todos los talles . . . . . $ 14.90

ELEGANTES BATONES confeccionados en rico moletón de doble faz, en colores novedosos; cuello y puños combinados, cinturón del mismo género; artículo de mucho abrigo. Todos los talles $ 19.50

BATONES confeccionados en velours de buena calidad, dibujos y colores búlgaros de gran moda; cuello y puños combinados, cinturón forma lacet del mismo género; bonito modelo. Todos los talles pesos 22.50

SECCION VARONES 2.o piso

SOBRETODOS cruzados, cerrados, espalda con tablón y cinturón; confeccionados en casimires fantasía, tipo inglés. Para niños de 3 a 6 años . . . $ 12.90

CAPAS navales, confeccionadas en casimir azul marino de buena calidad; cuello con aplicaciones, botones de ancla dorados. Para niños de años 3 a 11, $ 9.75; 5 a 8, $ 9.50, y 2 a 4 . . . . $ 9.25

TRAJES Sport, con solapa abierta; confeccionados en casimires de lana de clase especial, colores fantasía; modelo práctico y elegante. Para niños de años 11 a 13, pesos 33.50; 8 a 10, pesos 32.50, y 6 a 7 . . . . . $ 31.50

A la Ciudad de Londres

C. PELLEGRINI Y CORRIENTES